روزنامه نسیم
www.nasimnews.com
یکشنبه ۱۴ بهمن ۱۴۰۳ – ۲ فوریه ۲۰۲۵ – ۳ شعبان ۱۴۴۶
سیاسی ، اجتماعی ، فرهنگی و ورزشی
شماره ۷۳۸۴ – تک شماره ۱۰۰۰۰ تومان

راهبردهای دیپلماسی برای حق‌آبه هیرمند؛ دغدغه سیستان ملی شد

در صفحه ۸

رئیس سازمان نوسازی مدارس:

مشکل مدارس ناایمن و کانکسی باید تا سال آینده رفع شود

در صفحه ۲

واکنش رئیس سازمان برنامه و بودجه به احتمال افزایش یارانه‌های نقدی:

نظر مجلس هر چه باشد، اجرایی می‌شود

در صفحه ۲

دلایل عدم واکنش بازار ارز به خبرهای مثبت مذاکره

خرید دلار ۸۴ هزار تومانی ریسک بزرگی است

یک کارشناس اقتصادی گفت: از رژیم اشغالگر تا عربستان و ترکیه و دیگر کشورها از توافقات و مذاکرات ایران و غرب استقبال نمی‌کنند و از آنجایی که این مسیر با وجود ترامپ تاریک است، به همین دلیل در بازار ارز هم واکنشی مثبتی را نسبت به فضای داخلی و مباحث برجام مشاهده نمی‌کنیم.

وحید شهری‌شقاقی درباره دلیل عدم اثرگذاری اخبار مثبت بین‌المللی، سیاسی و اقتصادی در بازار ارز برای کاهش نرخ ارز آزاد اظهار داشت: این موضوع کاملا قابل پیش‌بینی بود که با حضور ترامپ پیشبرد مذاکرات سخت می‌شود و پیروزی جمهوری خواهان هم در کنگره، هم سنا و ریاست جمهوری آمریکا شرایط را برای مذاکرات سخت‌تر خواهد کرد.

وی تاکید کرد: واقعیت این است که فرصت مذاکرات در دوره بایدن را در دولت گذشته از دست دادیم و دولت گذشته نسبت به حل مساله برجام تعلل داشت. در سه سال گذشته و قبل از پیروزی جمهوری‌خواهان شرایطی فراهم شده بود که امکان مذاکرات وجود داشت. با جنگ روسیه و اوکراین، آمریکا و اروپا درگیر مساله اوکراین شده بودند و فرصت خوبی برای ایران فراهم شد که بحث مذاکرات را آغاز کند اما این فرصت به دلیل تعلل یا مسائل بینابین از بین رفت.این کارشناس اقتصادی با بیان اینکه در حال حاضر با پدیده ترامپ و تیم افراطی وی مواجه هستیم و از سوی دیگر بازیگران منطقه‌ای هم به دنبال این هستند که بازی مذاکره را بهم بزنند، گفت: از رژیم اشغالگر تا عربستان و ترکیه و دیگر کشورها از توافقات و مذاکرات استقبال نمی‌کنند و از آنجایی که این مسیر با وجود ترامپ تاریک است و به همین دلیل در بازار ارز هم واکنشی مثبتی را نسبت به فضای داخلی و مباحث برجام مشاهده نمی‌کنیم.

شقاقی‌شهری ادامه داد: در حال حاضر مذاکرات در فضای روشنی نیست و ترامپ را هم می‌شناسیم که دیوانگی‌های خاص خود را دارد و شرایط سختی برای دولت چهاردهم در فرایند و پروسه مذاکرات است.

وی افزود: به نظرم اگر دولت دیگری بر روی کار بود، شرایط بسیار سخت‌تر هم می‌شد چراکه در درون دولت چهاردهم اجماعی برای حل مساله تحریم وجود دارد، اما ممکن بود دولتی بر سر کار باشد که در درون به چنین اجماعی نمی‌رسیدند و مخالف مذاکره هم بودند.

این کارشناس اقتصادی با بیان اینکه به هر حال دولت چهاردهم با مخمصه‌ای مواجه شده است که تقریبا هم این وضعیت قابل پیش‌بینی بود، اظهار داشت: این میزان افزایش قیمت دلار در شرایطی است که دولت فعلی موافق حل مساله تحریم و مذاکرات است و اگر دولت مخالف بود، انتظارات تورمی و نا اطمینانی از آینده با شدت بیشتری افزایش پیدا می‌کرد.

قالیباف:

طرح تعطیلی های پایان هفته نهایتا تا ۲ ماه آینده تعیین تکلیف می شود

در صفحه۲

سخنگوی دولت :

قیمت‌ها در بازار محصولات کشاورزی در حال کنترل است

در صفحه ۲

سید حسن خمینی:

انقلابی بودن به معنای دور ریختن خرد و تخصص نیست

در صفحه ۸

رغبت جوانان به مشاغل کاذب و غیررسمی از واقعیت‌های جامعه نشأت می‌گیرد؛

قمار کردن زیاد شده است

رییس پیشین مرکز اورژانس اجتماعی کشور و روانشناس بالینی گفت: رغبت جوانان به مشاغل کاذب و غیررسمی از واقعیت‌های جامعه نشات می‌گیرد، آنها آدم‌های دور و برشان را می‌بینند که دارند کار می‌کنند، اما چیزی به دست نمی‌آورند و در عین حال افرادی را می‌بینند که با تلاش خیلی کم و حتی با یک تلفن میلیون‌ها تومان پول جابه‌جا می‌کنند و فکر می‌کنند که از این تلاش روزمره چیزی عایدشان نمی‌شود.

تنبلی و رخوت در جوانان یکی از مشکلات است

«حسن اسد بیگی» روانشناس بالینی و رئیس گروه پیشین دفتر امور آسیب‌دیدگان اجتماعی سازمان بهزیستی کشور در گفت‌وگو با خبرنگار ایلنا درباره چرایی رغبت جوانان به مشاغل کاذب و غیر رسمی اما پردرآمد گفت: متاسفانه در سال‌ها و دهه‌های اخیر، مشکلات زیادی در جامعه ایجاد شده است. از بعد جامعه‌شناختی و روان‌شناختی، یکی از این مشکلات، تنبلی و رخوت در جوانان است و اینکه کمتر به دنبال کارهایی می‌روند که پرزحمت باشند. بلکه دوست دارند یک گنجی پیدا کنند یا پولی از آسمان بر سرشان ببارد و پولدار شوند. به همین دلیل، بسیار به دنبال رمزارزها و کارهایی هستند که در آن‌ها پول زیاد و ریسک بالایی وجود دارد.

وی افزود: در گذشته، تحرکات بدنی نوجوان‌ها و جوان‌ها و کودکان زیاد بود. آن‌ها به دنبال فوتبال و ورزش بودند. البته که اکنون هم هستند، اما با آمدن تکنولوژی جدید، فضای مجازی، موبایل، تبلت، لپ‌تاپ و اینترنت، بیشتر وقت خود را پشت گوشی و کامپیوتر می‌گذرانند و کمتر تحرک می‌کنند. یکی از معضلات سلامت مردم ما، چه جوان و چه میانسال، این است که تحرکشان کم شده و به همین ترتیب، سلامت شان بیشتر در خطر افتاده است.

افزایش افسردگی در جامعه، فعالیت‌های افراد را کاهش می‌دهد

رییس پیشین مرکز اورژانس اجتماعی کشور در ادامه خاطرنشان کرد: اکثر جوانان امروزی کمتر به دنبال فعالیت‌هایی می‌روند که تحرک و سلامتی به دنبال دارد و برعکس، یک گوشه می‌نشینند و حتی غذا هم نمی‌خورند و به دنبال فست‌فودی هستند که سریع بتوانند به این فعالیت پرکششی ادامه دهند. از طرف دیگر، افسردگی هم در جامعه زیاد شده و به همین دلیل، فعالیت‌های افراد کاهش یافته و آن‌ها بیشتر در خواب و خیال و وقت گذراندن با گوشی هستند.

جوانان با دیدن واقعیت‌های جامعه، معتقدند با تلاش و کار به جایی نمی‌رسند

اسد بیگی تصریح کرد: این موارد معضلات خسته‌کننده‌ای هستند و از طرفی مشکلات اقتصادی و اجتماعی جامعه است که امیدواریم در جوانان کاهش یابد. آن‌ها فکر می‌کنند با تلاش و کار و کوششی که در قدیم ارزشمند بود، به جایی نمی‌رسند. اگر تلاش کنند و درآمدی داشته باشند، کمی از این افسردگی کاسته می‌شود، اما اگر تلاش نداشته باشند، خودبخود افسردگی‌شان افزوده می‌شود و ناامیدی‌شان برای آینده زیاد می‌شود.

جوانان افرادی را می‌بینند که با تلاش خیلی کم و حتی با یک تلفن، میلیون‌ها تومان پول جابه‌جا می‌کنند

وی با بیان اینکه جوانانی که به دنبال مشاغل کاذب و غیررسمی می‌روند بیشتر بر این باورند که کار زیاد، ارزش چندانی ندارد و درآمد زیادی برای آن‌ها فراهم نمی‌کند و کیفیت زندگی آن‌ها را تغییر نمی‌دهد، گفت: این نگاه جوانان امروزی با دیدن واقعیت‌های جامعه شکل می‌گیرد. این جوانان آدم‌های دور و برشان را می‌بینند که دارند کار می‌کنند و چیزی به دست نمی‌آورند، اما افرادی را می‌بینند که با تلاش خیلی کم و حتی با یک تلفن، میلیون‌ها تومان پول جابه‌جا می‌کنند و فکر می‌کنند که از این تلاش روزمره چیزی عایدشان نمی‌شود. به همین دلیل، باید دنبال فعالیتی بروند که ناگهان و یکباره برایشان زر از آسمان ببارد.

قمار کردن در شرایط کنونی زیاد شده است

این مدرس دانشگاه در پاسخ به این سوال که اشتغال جوانان به سمت مشاغل کاذب چه ناهنجاری‌هایی به دنبال دارد؟ گفت: رغبت جوانان به شغل‌های غیررسمی اما پردرآمد موجب می‌شود که تولید و خدمات سالم و معمولی که در همه جوامع برای افراد ارزشمند است، در جامعه ما با بدبینی به آن نگاه شود. آن‌ها فکر می‌کنند که حالا اگر از صبح تا شب کار کنند، زحمت بکشند، چیز زیادی دستگیرشان نمی‌شود و در آرزوی اینکه پول زیادی نصیب‌شان بشود، دست به کارهایی می‌زنند، ریسک‌هایی می‌کنند و از خانواده مبالغی را می‌گیرند که معمولاً هم از دست می‌دهند. قمار کردن هم در شرایط کنونی زیاد شده است، اما نه به شکل قدیم که سه قاپ بود، بلکه شرط‌بندی روی بازی و فوتبال و چیزهای مختلفی که برای ما خیلی جدید است و باعث می‌شود یک بار ببرند و ده بار ببازند.

خیلی از جوانان به امید کاری با حقوق بیشتر، از کارشان انصراف می‌دهند

اسد بیگی در پاسخ به این سوال که چرا برخی جوانان به دنبال شغل و یادگیری مهارت نیستند، گفت: البته به این صورت هم نیست به این معنا که یکی از مشکلات جامعه بیکاری است. تعدادی از جوانان هم هستند که دنبال کارهایی می‌گردند که حقوق کمی دارد، اما برایشان یک آب باریکه محسوب می‌شود. اگر کار باشد داوطلب زیاد است، اما خیلی از این افراد هم کار را انتخاب می‌کنند و وقتی واردش می‌شوند، انصراف می‌دهند.

وی خاطرنشان کرد: بسیار مشاهده می‌کنیم که وقتی وضعیت استخدامی‌شان به صورت خرید خدمت و شرکتی است از کار انصراف می‌دهند به امید اینکه کار بهتری با حقوق بیشتر نصیب‌شان شود، اما دنبال مشاغل کاذب و غیررسمی می‌روند. این آسیب‌ها ممکن است در درازمدت باعث کاهش تولید در جامعه و کم شدن شوق کار کردن و امید به آینده در بین جوانان شود. از طرفی ممکن است جامعه دلسرد و افسرده و ناامید شود و همین‌ها می‌تواند منجر به خلاف و بزهکاری هم بشود.

امیدواریم گشایشی در وضعیت اقتصادی ایجاد شود تا مردم به آرامش برسند

این روانشناس افزود: برخی از جوانان و نوجوانان همین تفکر را دارند، اما خوشبختانه در کنار این‌ها تعداد زیادی از نوجوان‌ها و جوان‌ها را هم می‌بینیم که هنوز برای‌شان کار کردن و پول درآوردن رسمی، معمولی و سالم ارزشمند است و فعالیت می‌کنند. هنوز آن قدرها هم این ناامیدی سایه‌اش را در کشور گسترش نداده که بگوییم تمام مردم این‌گونه فکر می‌کنند، اما امیدواریم

وی در خصوص رغبت جوان‌ها به سمت کسب‌وکارهای اینترنتی مانند خدمات آنلاین شاپ‌ها نیز گفت: اینگونه مشاغل اینترنتی به دلیل اینکه کارفرما ندارد و درآمدش هم بیشتر است، زیاد شده است. جوانان وقتی به بازار نگاه می‌کنند و می‌بینند برای کار آزاد نیاز به سرمایه زیاد و داشتن یک مغازه است که بابت آن باید اجاره پرداخت کنند، از چیزی که قبلاً به عنوان تفریح استفاده می‌کردند، به عنوان یک منبع درآمد استفاده می‌کنند، از همین رو آنلاین شاپ‌ها زیاد شده و مشتری هم زیاد دارد، چون طرف مقابل‌شان هم می‌بیند که به سادگی بدون اینکه از در خانه بیرون برود، جنس مورد نظرش به خانه‌اش ارسال می‌شود.

مشاغل با حداقل حقوق، کفاف هزینه‌های زندگی را نمی‌دهد

اسدبیگی در واکنش به این که مرکز آمار ایران هم چندی پیش اعلام کرد که سه میلیون جوان ایرانی داریم که نه شاغل‌اند و نه محصل گفت: بسیاری از این‌ها به دنبال درآمدهای کلانی هستند که برایش زحمت زیاد روزمره متحمل نشوند و کار هم از سوی دیگر آنچنان زیاد نیست که بخواهند همه به سر کار بروند و شاغل شوند و از طرفی حداقل حقوق هم کفاف نمی‌دهد؛ یعنی حداقل حقوق نصف چیزی است که یک خانواده معمولی بخواهد صرف کند تا از پا نیفتد. به هر حال روی آوردن برخی از جوانان به مشاغل غیررسمی به این دلیل است که هزینه‌های کمی برای این خدمات می‌پردازند و درآمد نسبتا خوبی به دست می‌آورند.

وی در خصوص آسیب‌هایی که مشاغل کاذب و غیر رسمی برای جامعه ایجاد می‌کند، گفت: یکی از معایب و ضررهای مشاغل غیر رسمی مانند ارز دیجیتال که جوانان می‌خواهند از این طریق یک شبه پولدار شوند، این است که ممکن است هر چه دارند را از دست بدهند و به خاک سیاه بنشینند.

اسد بیگی گفت: درست است که دولت هم به اندازه خودش فکر کرده و فعالیت‌هایی برای ایجاد اشتغال داشته، اما کافی نبوده و مدیریت درستی در گذشته نداشته است. البته باید این را هم گفت بخشی از جوانان که به مشاغل غیررسمی روی می‌آورند، ابتکارهایی دارند که خوشبختانه منجر به کارآفرینی واقعی می‌شود و مجموعه‌ای از افراد دارای اشتغال می‌شوند و کار شرافتمندانه می‌کنند و درآمد نسبتا مناسبی هم به دست می‌آورند.

آگهی فراخوان ارزیابی کیفی مناقصه عمومی دو مرحله ای

پالایشگاه چهارم شرکت مجتمع گاز پارس جنوبی در نظر دارد اقلام مورد نیاز خود را با شرایط ذیل بصورت برگزاری مناقصهٔ عمومی دو مرحله ای از طریق سامانه تدارکات الکترونیکی دولت (سامانه ستاد) تامین نماید:

شماره فراخوان در سامانه ستاد ایران	2003096783000105
شماره مناقصه و تقاضا	تقاضای شماره 0340291 مناقصه شماره R4-1403/48
موضوع مناقصه/ شرح مختصر اقلام درخواستی	خرید POWER SUPPLY"HIMA"
مبلغ تضمین شرکت در فرایند ارجاع کار	5/900/000/000 ریال
نوع تضمین شرکت درفرایند ارجاع کار	تضمین شرکت در فرایند ارجاع کار بصورت یکی از تضامین قابل قبول وفق آیین نامه تضمین شماره 123402/ت50659 ه مورخ 94/09/22 هیات وزیران می باشد.
مبلغ برآوردی مناقصه	118/000/000/000ریال
آخرین مهلت دریافت اسناد ارزیابی کیفی در سامانه ستاد	1403/11/18
آخرین مهلت بارگذاری و ارسال مستندات ارزیابی کیفی (رزومه) در سامانه ستاد	1403/12/02
آخرین مهلت بارگذاری پیشنهادات فنی و مالی و ضمانتنامه در سامانه ستاد	پس از ارزیابی کیفی مناقصه گران، مستندات دریافت پیشنهاد فنی و مالی بهمراه برنامه زمانی از طریق سامانه ستاد ارسال می گردد.
آدرس مناقصه گزار	استان بوشهر– شهرستان عسلویه– شرکت مجتمع گاز پارس جنوبی– پالایشگاه چهارم–اداره خدمات کالا

بدیهی است کلیه فرآیند برگزاری مناقصه الکترونیکی از طریق درگاه سامانه تدارکات الکترونیکی دولت (سامانه ستاد) به نشانی: WWW.SETADIRAN.IR انجام می پذیرد وبه پیشنهاد های خارج از سامانه ستاد هیچگونه ترتیب اثری داده نخواهد شد و مناقصه گران بایستی نسبت به ثبت نام در سامانه ستاد و دریافت گواهی امضاء الکترونیکی اقدام نمایند.

مناقصه گران می توانند جهت کسب اطلاعات بیشتر به سایت WWW.SPGC.IR مراجعه و یا با شماره تلفن‌های 6471–07731316468 تماس حاصل فرمایند.

شناسه 1874578

روابط عمومی شرکت مجتمع گاز پارس جنوبی

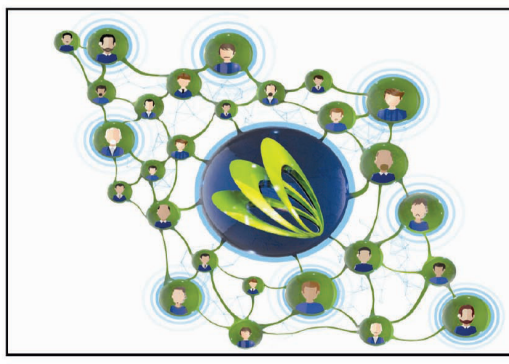

اندیشه سبز خزر
ارایه دهنده خدمات ارتباطی ثابت در کشور
013-3410
askiran.com

کانال دو

ترامپ: مذاکرات جدی با روسیه جریان دارد؛ منتظر اتفاق «چشمگیری» هستیم!

رئیس جمهور آمریکا می‌گوید که انتظار دارد به محض صحبت کردن با همتای روس درباره اوکراین، اتفاقی «چشمگیر» رقم بخورد.دونالد ترامپ گفت که انتظار دارد تا به محض گفتگو با ولادیمیر پوتین، رئیس جمهور روسیه درباره اوکراین، تحولی «چشمگیر» دراین‌باره رخ دهد.ترامپ همچنین تأیید کرد که مذاکرات با مسکو آغاز شده است و جریان دارد. ترامپ بارها گفته است که برای گفتگو با پوتین در اسرع وقت به منظور مذاکره برای پایان بخشیدن به جنگ اوکراین آمادگی دارد. کرملین پیش‌تر اعلام کرد که در انتظار علامت و نشانه‌های آشکاری از جانب کاخ سفید است.ترامپ به خبرنگاران گفت: ما صحبت خواهیم کرد و فکر می‌کنم که احتمالاً کاری چشمگیر انجام خواهیم داد. .

اخراج دادستان‌های پرونده‌های شورش ۶ ژانویه آمریکا

دولت جدید آمریکا دادستان‌های مرتبط با پرونده‌های شورش ٦ ژانویه این کشور را اخراج کرد. دولت «دونالد ترامپ» رئیس‌جمهور آمریکا گروهی از دادستان‌ها را که در پرونده‌های جنایی ٦ ژانویه دخیل بودند اخراج کرد.«امیل بووه» معاون دادستان کل آمریکا دستور اخراج دادستان‌های ٦ ژانویه را چند روز پس از بخشش بیش از ۱۵۰۰ نفر از حمله کنندگان به واشنگتن از سوی دونالد ترامپ، صادر کرد. بر اساس گزارش، وی همچنین خواستار نام مامورین «اف بی ای» که در تحقیقات مشابه دخیل بودند شد که انتظار می‌رود آنها هم اخراج شوند.

آمریکا سیاست‌های سختگیرانه علیه کوبا را احیا می‌کند

وزیر خارجه آمریکا تنها چند هفته پس از این‌که دولت سابق این کشور اقدام‌هایی برای کاهش تحریم‌ها علیه کوبا انجام داد، گفت که ایالات متحده بار دیگر سیاست‌های سختگیرانه علیه هاوانا را احیا می‌کند. «مارکو روبیو» وزیر خارجه آمریکا تنها چند هفته پس از این‌که دولت سابق این کشور اقدام‌هایی برای کاهش تحریم‌ها علیه کوبا انجام داد، گفت که ایالات متحده بار دیگر سیاست‌های سختگیرانه علیه هاوانا را احیا می‌کند.روبیو گفت که ما کوبا را در فهرست کشورهای حامی تروریسم حفظ کرده‌ایم، جایگاهی که شایسته آن است و اقدامات دیگری نیز در این زمینه انجام داده‌ایم.

نماینده اوکراینی در شورای اروپا خواستار ترور پوتین شد

«الکسی گونچارنکو» نماینده اوکراین، آشکارا از قانونگذاران اتحادیه اروپا خواسته است که از ایده ترور «ولادیمیر پوتین» رئیس‌جمهور روسیه و ترویج آن در میان مردم عادی حمایت کنند. این قانونگذار اوکراینی ویدئویی را در تلگرام منتشر کرد که در آن اظهارات جنجالی خود را در مجمع پارلمانی شورای اروپا (PACE) نشان می‌دهد.به گفته گونچارنکو، کی‌یف می‌تواند در بحبوحه تداوم درگیری با مسکو با جلب نظر مردم، حمایت از آرمان خود را در غرب افزایش دهد. او مدعی شد که برای انجام این کار، اوکراین باید یک شباهت واضح بین مرگ رهبر روسیه و مزایایی که هر یک از شهروندان اتحادیه اروپا می‌توانند از آن به دست آورند، ترسیم کند.

ترامپ ارسال ۲۴ هزار تفنگ تهاجمی به اراضی اشغالی را در نظر دارد

یک مقام آمریکایی گفت، دولت ترامپ در حال بررسی ارسال ۲٤ هزار قبضه تفنگ تهاجمی برای رژیم صهیونیستی است که پیشتر وزیر خارجه دولت بایدن جلوی آن را گرفته بود. در زمانی که «آنتونی بلینکن» به‌عنوان وزیر امور خارجه دولت بایدن کار می‌کرد، او از وزارت امور خارجه آمریکا خواسته بود تا با تحقق درخواست رژیم صهیونیستی که شامل سه بخش به ارزش کل ۳٤ میلیون دلار می‌شود، پیش نرود. وزارت امور خارجه آمریکا به سؤالی که روز جمعه نشریه نیویورک‌تایمز از طریق ایمیل در مورد امکان پیشبرد این دستور ارسال کرد، پاسخی نداد.

ونزوئلا ۶ زندانی آمریکایی را آزاد کرد

فرستاده ترامپ که به ونزوئلا سفر کرده بود، اعلام کرد به همراه شش آمریکایی که قبلا در آنجا بازداشت شده بودند، به خانه بازمی‌گردد. «ریچارد گرنل» فرستاده ریاست جمهوری ایالات متحده در مأموریت‌های ویژه گفت که او با شش آمریکایی که قبلا در ونزوئلا بازداشت شده بودند، از ونزوئلا به خانه می‌رود.گرنل در شبکه اجتماعی «ایکس» (توییتر سابق) گفت: «ما با این ٦ شهروند آمریکایی به خانه می‌رویم. آنها فقط با دونالد ترامپ صحبت و از رئیس‌جمهور ایالات متحده تشکر کردند.»

اعلام خسارات جنگ ۴۲ میلیارد دلاری غزه برای رژیم‌صهیونیستی

مرکز مطالعات امنیت داخلی رژیم صهیونیستی داده‌هایی را درباره حجم خسارات این رژیم در جریان نبرد طوفان‌الاقصی مقاومت فلسطین منتشر کرد که ۷ اکتبر ۲۰۲۳ شروع شد و ۱۵ ماه طول کشید. این مرکز اعلام کرد آمار تلفات انسانی رژیم صهیونیستی در جنگ غزه ۸٤۵ کشته و ۲۳ هزار و ۹۵۵ زخمی است که از میان کشته‌ها ۸٤۱ تن سرباز هستند. همچنین ۸۲ صهیونیست تا به امروز در نوار غزه تحت اسارت هستند.مرکز مطالعات امنیت داخلی رژیم صهیونیستی همچنین اعلام کرد این جنگ منجر به فرار ۱٤۳ هزار صهیونیست شهرک‌نشین شد و بیش از ۲۷ هزار خمپاره، موشک و پهپاد شلیک شد که ۱۳ هزار و ٤۰۰ فروند از نوار غزه پرتاب شده‌اند.

۹ کشور، «گروه لاهه» را برای حمایت از فلسطین تشکیل دادند

۹ کشور «گروه لاهه» را برای دفاع از حقوق فلسطین ایجاد کرده و نمایندگان آنها در پیامی نقض گسترده حقوق بشری و قوانین بین‌المللی توسط رژیم صهیونیستی علیه مردم فلسطین در غزه و سایر اراضی اشغالی را محکوم کردند. نمایندگان کشورهای آفریقای جنوبی، مالزی، نامیبیا، کلمبیا، بولیوی، شیلی، سنگال، هندوراس و بلیز پس از این گفت‌وگو اعلام کردند که این گروه را برای دفاع از حقوق فلسطین ایجاد کردند.این گروه گفت که در غم جان، معیشت، جوامع و میراث فرهنگی از دست رفته به دلیل اقدامات نسل کشی رژیم صهیونیستی در نوار غزه و سایر نقاط در اراضی اشغالی علیه مردم فلسطین است.

ترودو، آمریکا را تهدید به تحریم کرد

ترودو تهدید کرد اگر واشنگتن به تعرفه گمرکی ۲۵ درصدی بر کالاهای کانادایی مبادرت ورزد، اوتاوا هم واکنش فوری و قاطع خواهد داشت. «جاستین ترودو» نخست وزیر کانادا در پیامی در شبکه اجتماعی ایکس (توئیتر) نوشت: «هیچ‌کس نه در کانادا و نه در ایالات متحده نمی‌خواهد تعرفه‌های آمریکا بر کالاهای کانادایی را ببیند.»وی در ادامه نوشت: «با شورای کانادا–آمریکا دیدار داشتم. ما برای جلوگیری از وضع تعرفه‌ها بر کالاهای کانادایی از سوی واشنگتن به سختی کار می‌کنیم اما اگر واشنگتن به این روش خود ادامه دهد، کانادا هم آماده است تا واکنشی جدی و فوری انجام دهد.»

مالزی از برگزاری نشستی برای بازسازی فلسطین خبر داد

وزارت خارجه مالزی از برگزاری نشستی برای حمایت از تلاش‌های بازسازی در فلسطین خبر داد. وزارت خارجه مالزی اعلام کرد با ژاپن برای برگزاری چهارمین نشست وزارتی کنفرانس همکاری منطقه‌ای آسیا و آفریقا در مالزی طی سال کنونی به هماهنگی پرداخته است. این طرح منعکس کننده نقش پیش دستانه مالزی برای تامین حمایت بین‌المللی و تقویت همکاری برای تضمین تقویت تلاش‌ها برای بازسازی در فلسطین است.این وزارتخانه اعلام کرد: برگزاری این نشست همسو با بیانیه اخیر نخست وزیر درباره نیاز فوری به تسریع تلاش‌ها برای بازسازی در فلسطین است.

واکنش رئیس سازمان برنامه و بودجه به احتمال افزایش یارانه‌های نقدی:

نظر مجلس هر چه باشد، اجرایی می‌شود

رئیس سازمان برنامه و بودجه گفت: ارز دارو کم نداریم حتی منابعی هم تامین کردیم که ذخایر مورد نیاز دارو و کالاهای اساسی را فراهم کنیم. چیزی که الان به عنوان بازار توافقی است، برای سایر کالاهاست و ارتباطی معیشت و سلامت مردم ندارد.

سید حمید پورمحمدی درباره بررسی ایرادات شورای نگهبان به بودجه ۱٤۰٤ در صحن مجلس شورای اسلامی گفت: بودجه در مورد بعضی از مواردی که از دید اعضای شورای نگهبان انطباق با شرع یا قانون اساسی نداشت یا دچار ابهام در نحوه نوشتار بود؛ مانند بخشی که منابع به صورت کافی دیده نشده بود و یا در بخشی از موارد هزینه‌هایی دیده شده بود که منبع برایش دیده نشده بود یا بعضی از جاها با سیاست‌های کلی برنامه و یا سایر سیاست‌ها انطباق آن‌ها احراز نشده بود، به مجلس برگشت. خوشبختانه این موارد در کمیسیون تلفیق بررسی شدند، در صحن هم تصویب و نهایی شد در برخی موضوعات هم مجلس اصرار کرد که به مجمع تشخیص مصلحت خواهد رفت به جز این موارد کار بودجه تمام شده است.

وی درباره اینکه برخی از نمایندگان در خصوص کسری بودجه سال ۱٤۰٤ مطالبی عنوان کرده‌اند، گفت: تا زمانی که بودجه ابلاغ نشود و جداول را تنظیم نکنیم، نمی‌شود جواب دقیقی داد. لایحه‌ای که تنظیم و تقدیم کردیم بر این اساس بود که کسری نداشته باشد، الان احکام باید به دست‌مان برسد و جداول را بر اساس آن احکام تنظیم کنیم بعد اظهارنظر کنیم.

پورمحمدی درباره انتقادات به بالا رفتن ارز نیمایی و تاثیر آن بر کالاهای اساسی و اینکه برخی از مجلسیان عنوان می‌کنند این افزایش نرخ ازر نیمایی بر بازار شب سال تاثیر می‌گذارد و حتی ممکن است دلار به قیمت ۱۰۰ هزار تومان هم در این ایام برسد، بیان کرد: خیر، بحث ارز کالاهای اساسی و دارو به صورت ترجیحی کماکان ادامه خواهد داشت و آن چیزی که الان به عنوان بازار توافقی است، برای سایر کالاهاست و ارتباطی معیشت و سلامت مردم ندارد.

وی در پاسخ به این که آیا ارز دارو با کمبود مواجه است، گفت: ارز دارو کم نداریم حتی منابعی هم تامین کردیم که ذخایر مورد نیاز دارو و کالاهای اساسی را فراهم کنیم.

رئیس سازمان برنامه و بودجه درباره انتقاد برخی کارشناسان مبنی بر اینکه امسال بودجه در سطح خرد آنچنان مشخص نیست، گفت: آن چیزی که کارشناسان بیان کرده‌اند کاملا درست است چون بودجه امسال دو مرحله‌ای و دوسطحی است؛ سطح اول که احکام و جداول کلان است را در مرحله اول به مجلس داده‌ایم که هنوز ابلاغ نشده است چراکه اول مجلس باید کلیات بودجه را ابلاغ کند بعد از آن ۱۰ روز زمان داریم که بر اساس آن جداول را تنظیم و تقدیم مجلس کنیم.

وی در خصوص احتمال افزایش یارانه ۱۰۰ هزارتومانی از محل حذف دهک‌های بالا به یارانه دهک‌های پایین گفت: هنوز قانون بودجه ابلاغ نشده است، به محض اینکه ابلاغ شود نظر مجلس هرچه باشد، اجرایی می‌شود.

رئیس سازمان برنامه و بودجه درباره ارائه کالابرگ الکترونیکی پیرو تاکید رئیس مجلس تا ماه مبارک رمضان بیان کرد: بودجه سال آینده از یک فروردین لازم‌الاجرا می‌شود بعد از ابلاغ هر چه قانون‌گذار تصمیم گرفته و تصویب کرده باشد، اجرا می‌شود اما در سال جاری ان‌شاالله برای دهه فجر یک بسته معیشتی داده می‌شود.

وی در پاسخ به این که بودجه سال آینده توان چنین اقداماتی را دارد یا خیر، گفت: هنوز ابلاغ نشده است باید بیاید و ببینیم چه چیزی داخلش است بعد اظهارنظر کنیم.

رئیس سازمان نوسازی مدارس:

مشکل مدارس ناایمن و کانکسی باید تا سال آینده رفع شود

رئیس سازمان نوسازی، توسعه و تجهیز مدارس کشور با بیان اینکه نگاه رئیس‌جمهور به مدرسه‌سازی یک نگاه مردم‌پایه است، گفت: مشکل مدارس ناایمن و کانکسی باید تا سال آینده رفع شود.

حمیدرضا خان‌محمدی درباره رویکرد رئیس‌جمهور پزشکیان به مدرسه‌سازی اظهار کرد: نگاه رئیس‌جمهور محترم به مدرسه‌سازی یک نگاه مردم‌پایه است که با مشارکت همه اقشار جامعه پیش می‌رود. همان‌طور که در مناطقی مانند کلات دیدیم، مردم، خیرین، اهالی روستا، فرماندارها و معلمان، همگی پای کار آمدند. این حرکت آغاز شده و تبدیل به یک نهضت در نقاط مختلف کشور شده است. حداقل در هر استان، چهار یا پنج پروژه کاملاً مردمی به این شکل در حال اجرا هستند. این نهضت با سرعت در حال توسعه است و مشارکت مردمی در آن نقش محوری دارد.

ساماندهی ۵۰۰ مدرسه ناایمن با مشارکت مردم در دستورکار قرار گرفته است

وی ادامه داد: در خصوص مدارس سنگین ناایمن، حدود ۵۰۰ مدرسه با همکاری بنیاد علوی و بنیاد مستضعفان به‌عنوان شرکای اصلی، در دستورکار قرار گرفته‌اند. این پروژه‌ها

بر پایه مشارکت مردمی شکل می‌گیرند؛ یعنی مردم نیروی کارگری، عملیاتی و میدانی را تأمین می‌کنند. زیرساخت‌های این اقدام نیز آماده شده است.

معاون عمرانی وزیر آموزش و پرورش در پاسخ به این سوال که آیا نیازهای آموزشی و ظرفیت‌ها به‌طور دقیق مشخص شده‌اند؟، گفت: بله، یکی از نکات برجسته این نگاه، اتصال نیازها به ظرفیت‌هاست. جدول نیازهای آموزشی به‌صورت کاملاً روشن و شفاف مشخص شده است. در هر استان و شهرستان، نیازها به‌طور دقیق تعیین شده و هر فرد یا سازمانی که بخواهد مشارکت کند، می‌تواند بر اساس این جدول، نیاز مشخصی را انتخاب و برای رفع آن اقدام کند. این روش، هدفمند و مؤثر است و باعث می‌شود ظرفیت‌ها بهتر به‌کار گرفته شوند.

خان‌محمدی در این باره افزود: پتروشیمی‌ها نیز به میدان آمده‌اند و بر اساس بند خ ماده ۲۰ اعتبار مالیاتی، در سریع‌ترین زمان ممکن وارد عمل شده‌اند.

مشکل مدارس ناایمن و کانکسی باید تا سال آینده رفع شود

وی در پاسخ به این سوال که با این برنامه، آیا مشکل مدارس حل خواهد شد؟، افزود: بله، این مسیر با تلاش‌های سازمان و مشارکت مردمی، در حال هموار شدن است. مشکلاتی نظیر فضای ناایمن یا استفاده از کانکس‌هایی با تعداد بالای دانش‌آموز، باید طی یک سال آینده حل شوند. رفع مشکل تراکم بالای دانش‌آموزی در برخی مناطق نیز جزو اولویت‌های ماست. البته فرهنگ‌سازی این تغییرات بسیار مهم است، چراکه تاکنون همه به بودجه و اعتبار دولتی عادت کرده‌اند، اما اکنون مردم در کنار دولت به میدان آمده‌اند.

سخنگوی دولت :

قیمت‌ها در بازار محصولات کشاورزی در حال کنترل است

سخنگوی دولت گفت: وزیر جهاد کشاورزی درباره افزایش قیمت صیفی‌جات در چند هفته اخیر عنوان کرد، نرخ‌ها در حال کنترل است.

فاطمه مهاجرانی، سخنگو دولت چهاردهم در مراسم افتتاحیه یازدهمین نمایشگاه جامع کشاورزی در کنار نهمین نمایشگاه بین‌المللی ادوات کشاورزی، نهاده‌ها، سیستم نوین آبیاری در محل نمایشگاه دائمی تهران گفت: کشاورزی با تمدن و پیشینه بشر رابطه دارد و به جهت راهبردی در اهمیت کشورها نقش آفرین هستند.

وی افزود: کشاورزی بخشی است که با تغییرات عصرها منقرض نمی‌شود و توان عجین شدن با فناوری‌های نوین را دارد.

وی ادامه داد: نکته مهم این بخش به دلیل نوسانات قیمتی این است که با سفره مردم در ارتباط است. اگر قیمت‌ها در پتروشیمی‌ها بالا و پایین شود درک مستقیمی وجود ندارد اما قیمت محصولات در بازار توسط مردم به طور مستقیم درک می‌شود.

مهاجرانی با اشاره به مفهوم اعتماد در مدیریت، اظهار کرد: اعتماد در حوزه اجتماعی و مدیریت ناشی از قابلیت پیش بینی است. اگر دولت در شکل کلان اعم از قوه مجریه، مجلس،

بخش خصوصی و... که در یک زیست بوم فعالیت داریم اگر رفتارها قابل پیش‌بینی باشد می‌توانیم اعتماد را به وجود آوریم. اعتماد دولت و بخش خصوصی باید منجر به اعتماد دولت و ملت شود.

سخنگو دولت با اشاره به گرانی صیفی جات در چند هفته اخیر، گفت: در این باره با وزیر جهاد کشاورزی صحبت شد و عنوان شد قیمت‌ها در حال کنترل است و گاهی افراد بیشتر از نیاز خرید می‌کنند. البته این موضوع هم به این برمی گردد که افراد احساس می‌کنند نتوانند در آینده خرید داشته باشند.

وی تصریح کرد: اگر بخواهیم جلوی رفتار موجی را بگیریم باید رفتار ما پیش‌بینی پذیر باشد. وقتی رفتار دولت غیر قابل پیش‌بینی باشد به تبع آن رفتار بخش خصوصی هم همین گونه خواهد بود. تمام تلاش دولت این است که ثبات ایجاد کند و احکام برنامه هفتم توسعه را اجرایی کند.

وی با بیان اینکه برای اجرا برنامه نیاز به منابع است، گفت: اما همه چیز منابع مالی نیست. در برنامه‌های قبلی میزان توفیق حدود ۳۰ درصد بود که نشان می‌دهد توافق دولت و مجلس باید بیشتر شود.

مهاجرانی ادامه داد: احکام در حال اجرا باید منجر به تغییر شود که در سفره مردم احساس شود. اگر آرام حرکت کنیم دیگران به آرامی ما حرکت نمی‌کنند و این امر فاصله ما را با دیگر کشورها بیشتر می‌کند و دولت تلاش دارد این فاصله کم شود.

وی افزود: دهه فجر به معنای تجلی قدرت مردم است بنابراین هر چقدر دولت با مجلس همسو شود و مجلس با دولت همراهی کند همه کمک می‌شود مشکلات را بهتر حل کنیم.

سخنگو دولت با بیان اینکه تمرکز را باید از فرد به موضوع معطف کرد، ادامه داد: به این تربیت می‌توانیم مسائل کشور را پیگیری و حل کرد.

مهاجرانی در پایان گفت: شیوه‌های نوین در بخش کشاورزی بسیار کمک کننده است و با کشاورزی راهبردی به دستاوردهای مهمی دست پیدا خواهیم کرد.

رایزنی بین‌المللی برای جذب ۱۵ میلیون گردشگر در ایران

وزیر میراث فرهنگی با بیان اینکه طبق برنامه هفتم توسعه باید به ۱۵ میلیون گردشگر در ایران جذب کنیم، گفت: برای تحقق این هدف، تأمین زیرساخت‌های مناسب و جذب سرمایه‌گذاری از اولویت‌های اصلی است.

سیدرضا صالحی‌امیری در سفر به استان مازندران با حضور در برنامه زنده تلویزیونی «روایت پیشرفت» با اشاره به ظرفیت‌های استان مازندران در حوزه صنایع‌دستی، گردشگری و میراث‌فرهنگی، اظهار کرد: صنایع‌دستی یکی از ظرفیت‌های مغفول اما بسیار مهم کشور است که می‌تواند نقش مهمی در اقتصاد ایفا کند. در بازدیدهای میدانی از نقاط مختلف کشور، ظرفیت‌های بی‌نظیر این حوزه را مشاهده کرده‌ام.

او با تأکید بر لزوم توسعه صادرات صنایع‌دستی افزود: صادرات این هنر ـ صنعت باید در اولویت قرار گیرد و تلاش می‌کنیم موانع آن را برطرف کنیم. خوشبختانه رئیس‌جمهوری نیز از این موضوع حمایت می‌کند. با سرمایه‌گذاری و توسعه بازارهای بین‌المللی، صنایع‌دستی ایران می‌تواند در مرحله نخست، یک میلیارد دلار ارزآوری داشته باشد و در آینده افزایش یابد.

هویت تاریخی، عامل غرور ملی

صالحی‌امیری با اشاره به جایگاه تاریخ و تمدن ایران تصریح کرد: ما در سرزمینی زندگی می‌کنیم که هویت‌ساز است و تمام آثار تاریخی ما، نشانه‌ای از هویت، غرور و نشاط ملی هستند. نسل جوان باید با این میراث آشنا شود تا بیش از پیش به داشته‌های فرهنگی خود افتخار کند.

او افزود: مردم ایران همواره هم ایرانیت و هم اسلامیت خود را گرامی می‌دارند و شاهد این موضوع، آیین‌های ملی همچون یلدا و چهارشنبه‌سوری در کنار مناسبت‌های مذهبی نظیر محرم و رمضان است. این تلفیق، بخشی از هویت فرهنگی ایرانیان را شکل داده و نشان‌دهنده پیوند عمیق بین تاریخ و دین در کشور ماست.

معرفی ظرفیت‌های گردشگری ایران به جهان

وزیر میراث‌فرهنگی با اشاره به ظرفیت‌های گسترده گردشگری کشور گفت: از شمال تا جنوب ایران، جاذبه‌های فراوانی وجود دارد که هر یک منبع و سرمایه‌ای ارزشمند برای توسعه این صنعت محسوب می‌شود. استان مازندران، به‌ویژه با ظرفیت‌های منحصربه‌فرد خود، پتانسیل تبدیل‌شدن به قطب گردشگری کشور را دارد.

او تأکید کرد: برای جذب گردشگران نباید بدون برنامه عمل کرد و تنها منتظر حضور آنها در تهران باشیم، بلکه باید با سفرهای دیپلماتیک، رایزنی‌های بین‌المللی و تعامل با کشورهای منطقه و همسایه، ورود گردشگران خارجی را تسهیل کنیم. در حال حاضر، با برخی کشورهای منطقه مانند تاجیکستان در حال تقویت همکاری‌های گردشگری هستیم و استان مازندران نیز می‌تواند از این فرصت بهره ببرد.

صالحی‌امیری در ادامه افزود: در سال ۱٤۰۲، ٦ میلیون و ۳۰۰ هزار گردشگر خارجی وارد ایران شدند و طبق برنامه هفتم توسعه، این رقم باید به ۱۵ میلیون گردشگر افزایش یابد. برای تحقق این هدف، تأمین زیرساخت‌های مناسب و جذب سرمایه‌گذاری از اولویت‌های اصلی است. بر همین اساس، همایش فرصت‌های سرمایه‌گذاری در استان مازندران برگزار خواهد شد.

وزیر میراث‌فرهنگی گردشگری و صنایع دستی با اشاره به ضرورت توسعه اقامتگاه‌های بوم‌گردی در کنار هتل‌سازی، گفت: بوم‌گردی یکی از مهم‌ترین مدل‌های گردشگری پایدار است که می‌تواند در کنار سایر زیرساخت‌ها، به رشد گردشگری کشور کمک کند. بسیاری از مسافران به تجربه‌های اصیل، آداب و رسوم صمیمانه و سنتی علاقه‌مندند، ازاین‌رو توسعه بوم‌گردی، علاوه بر حفظ فرهنگ بومی، موجب تقویت اقتصاد محلی نیز خواهد شد.

خبر

قالیباف:

طرح تعطیلی های پایان هفته نهایتا تا ۲ ماه آینده تعیین تکلیف می شود

رئیس مجلس شورای اسلامی گفت: طرح تعطیلی‌های پایان هفته در دستور کار مجلس قرار دارد و نهایتا تا ۲ ماه آینده این موضوع به نتیجه رسیده و تعیین تکلیف می‌شود.

رئیس مجلس شورای اسلامی گفت: طرح تعطیلی‌های پایان هفته در دستور کار مجلس قرار دارد و نهایتا تا ۲ ماه آینده این موضوع به نتیجه رسیده و تعیین تکلیف می‌شود.

محمدباقر قالیباف افزود: در مشکلات امروز اقتصاد کشور بخش خصوصی و دولتی هر دو کم کاری‌هایی داشته‌اند، نمی‌توان تک‌بعدی ارزیابی کرد و برای عبور از این شرایط باید ابعاد مختلف اثرگذار بر اوضاع اقتصادی ارزیابی و به‌صورت یکپارچه در این زمینه تصمیم‌گیری شود.

وی ادامه داد: به همان میزان که دولت و مجلس در زمینه نابسامانی و مشکلات اقتصادی کشور نقش دارند، بخش خصوصی نیز با سهمی کم‌تر در این زمینه مقصر است، همه باید به سمت یکی از آرمان‌های مهم انقلاب اسلامی حرکت کنیم و برای عبور از تنگناهای موجود اقتصاد را به دست مردم بسپاریم.

قالیباف تصریح کرد: یارانه‌هایی که دولت به بخش‌های مختلف پرداخت می‌کند قابل‌سنجش نیست، وقتی آمار و عدد مشخصی در کشور وجود ندارد، نمی‌توان روی اعدادی نامعلوم تحلیل و برنامه‌ریزی کرد و این رویه درست نیست، برخی مدعی هستند که تحلیل‌هایی که ارائه می‌دهند، درست است، اما نتیجه چنین تحلیل‌های ناقصی همین چندنرخی بودن بازار ارز است.

رییس مجلس شورای اسلامی ادامه داد: در زمینه قیمت گذاری نیز دولت موظف است برای کالاهایی اساسی و ضروری و خدماتی که یارانه پرداخت می‌کند، ورود موثرتری داشته باشد، دولت در زمینه‌های مختلف باید نقش شتاب‌گر و تسهیل‌گری را به جای نقش اجرایی برعهده بگیرد.

سن دریافت گواهینامه موتورسیکلت از ۱۸ به ۱۶ کاهش یافت

رئیس پلیس راهور فرجا از تقسیم‌بندی گواهینامه موتورسیکلت به ٤ گروه خبر داد و گفت: سن دریافت گواهینامه موتورسیکلت از ۱۸ به ۱٦ سال کاهش یافت.

سردار سید تیمور حسینی، رئیس پلیس راهور فراجا در پی اصلاحات جدید آئین‌نامه صدور گواهینامه‌های رانندگی، از تغییرات قابل توجه در فرآیند دریافت گواهینامه موتورسیکلت و تقسیم آن به ٤ گروه مختلف خبر داد. این تغییرات از دی‌ماه ۱٤۰۳ قابل اجرا بوده و برای متقاضیان گواهینامه موتورسیکلت شرایط جدیدی را فراهم می‌آورد.

سردار حسینی با اشاره به اینکه پیش از این تمامی متقاضیان دریافت گواهینامه موتورسیکلت پس از گذراندن آزمون‌های نظری، دوره‌های آموزشی، و تأیید سلامت جسمی و روانی، گواهینامه دریافت می‌کردند، افزود: با اصلاح این آئین‌نامه، گواهینامه‌های موتورسیکلت به چهار گروه تقسیم شده‌اند که هر گروه شرایط خاص خود را دارد.

سردار حسینی با تاکید بر اینکه آموزشگاه‌های موتورسیکلت در سراسر کشور باید برای ارائه خدمات به این چهار گروه گواهینامه درخواست خود را به پلیس راهور ارسال کنند، خاطرنشان کرد: زیرساخت‌های لازم برای برگزاری آموزش‌ها و آزمون‌ها توسط پلیس راهور آماده است و آموزشگاه‌ها باید برای آموزش گروه‌های اول و دوم موتورسیکلت‌هایی با حجم سیلندر حداکثر ۵۰ سی‌سی فراهم کنند.

سیم کارت های افراد متوفی قطع می شود

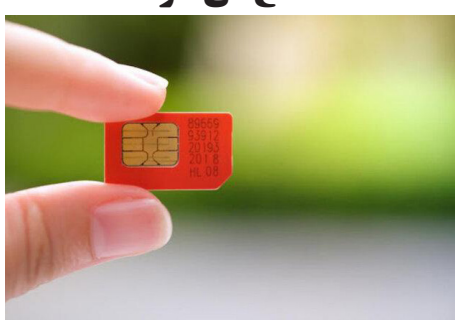

سازمان تنظیم مقررات و ارتباطات رادیویی در اطلاعیه ای از قطع سیم‌کارت‌های افراد متوفی خبر داد.

سازمان تنظیم مقررات و ارتباطات رادیویی اعلام کرده است در راستای اجرای بند «ذ» ماده ۸۵ قانون برنامه پنج ساله هفتم پیشرفت جمهوری اسلامی ایران، به منظور جلوگیری از سوء استفاده کلاهبرداران از سیم‌کارتهای افراد متوفی، رگولاتوری موظف است پس از اعلام سازمان ثبت احوال کشور مبنی بر فوت دارنده سیم‌کارت، محدودیت‌هایی را برای این سیم‌کارت‌ها اعمال کند.

براساس این گزارش پس از شناسایی این دسته از سیم‌کارت‌ها، پیامک اطلاع‌رسانی با عنوان (مسک رگولاتوری) CRA برای بهره‌بردار سیم‌کارت ارسال شده و زمانبندی برای تعیین تکلیف مالکیت خط اعلام می‌شود. وراث قانونی می‌توانند پس از دریافت مدارک انحصار وراثت از مراجع قانونی، به دفاتر اپراتور خود مراجعه و برای تغییر مالکیت سیم‌کارت اقدام کنند.

درصورت عدم مراجعه برای تعیین تکلیف خط براساس زمانبندی تعیین شده در پیامک اطلاع‌رسانی، سیم‌کارت شخص فوت شده، دو هفته پس از ارسال پیامک اطلاع‌رسانی، بصورت یک طرفه و ۱۷ روز پس از ارسال پیامک، بطور کامل قطع می‌شود.

براساس بند «ذ» ماده ۸۵ قانون برنامه پنجساله هفتم پیشرفت ج. ا. ا به منظور پیشگیری از وقوع جرائم مرتبط با سیم‌کارت‌های تلفن همراه یا شناسه‌های مخابراتی معادل آن، وزارت ارتباطات و فناوری اطلاعات مکلف است راساً یا حسب اعلام قوه قضائیه، سیم‌کارت‌های متوفیان، اشخاص حقوقی انحلال یافته یا تعطیل شده، اتباع غیر ایرانی دارای اقامت موقت از کشور خارج شده و زندانیان در طول مدت حضور در زندان را جز در موارد دستور داده شده توسط مقام قضایی، تا زمان تعیین تکلیف توسط مالک قانونی حسب مورد، یکطرفه یا مسدود نماید.

مراجع دارنده اطلاعات موضوع این بند مکلفند اطلاعات لازم را در اختیار وزارت ارتباطات و فناوری اطلاعات قرار دهند.

گیلان

مدیرکل راهداری و حمل و نقل جاده‌ای گیلان خبر داد

اجرای ۳ پروژه در مرز آستارا؛ پایانه جدید مرزی احداث می‌شود

مدیرکل راهداری و حمل و نقل جاده‌ای گیلان، با بیان اینکه سه پروژه در حال احداث در مرز آستارا داریم، گفت: عملیات اجرایی احداث پایانه را آغاز می کنیم.
فریبرز مرادی بندر آستارا را دروازه ورود گیلان به آسیای میانه دانست و اظهار کرد: آستارا یکی از شهرستان‌های منحصر به فرد گیلان است، زیرا مرز آستارا در داخل این شهر قرار دارد؛ این شهر همچنین از همه ظرفیت‌های حمل و نقلی شامل دریایی، ریلی و جاده‌ای برخوردار بوده و به مرز آذربایجان متصل شده است.
وی با بیان اینکه سه پروژه در حال احداث در مرز آستارا داریم، افزود: زمین پایانه جدید مرزی به مساحت ۱۱.۵ هکتار خریداری شده که از این میزان، اقدام به آماده‌سازی ٦ هکتار کردیم و در مرحله روسازی بوده و قرارداد ۲.۷ هکتار آن منعقد شده است.
مدیرکل راهداری و حمل و نقل جاده‌ای گیلان از تصویب طرح جامع پایانه مرزی آستارا در شورای ساماندهی مبادی ورودی مرزها طی هفته جاری خبر داد و تصریح کرد: با تصویب این طرح، عملیات اجرایی احداث پایانه را آغاز می کنیم.
مرادی یکی دیگر از پروژه‌ها را اتصال بارانداز ریلی به نقطه صفر مرزی دانست که ۱٤۰۰ متر طول دارد و عنوان کرد: این محور به صورت چهاربانده رفت و برگشت بزرگراهی تعریف شده و مورد مطالبه بخش حمل و نقل ایران و طرف مقابل است.
وی با بیان اینکه نیمی از پروژه محور بارانداز ریلی تا فروردین‌ماه سال آینده و مابقی تا خردادماه انجام خواهد شد، گفت: با تکمیل این ۱٤۰۰ متر، تردد کامیون‌ها در گذر جدید پایانه مرزی تسریع می‌شود.
مدیرکل راهداری گیلان از احداث پسکرانه مرزی در حاشیه تالاب استیل آستارا خبر داد که تحت عنوان پایانه بار قدیم وجود دارد و متذکر شد: این زمین هشت هکتار وسعت دارد و لذا با هماهنگی استانداری گیلان، ۲.۲ هکتار دیگر را اضافه کردیم و مجموعا با بیش از ۱۰ هکتار وسعت در حال آماده شدن است؛ البته یک مرحله کار انجام شده و در حال روسازی هستیم و پیمانکار بتن‌ریزی را آغاز کرده است.
وی با بیان اینکه کارهای گمرکی در پسکرانه و پایانه جدید مرزی انجام می‌شود، اضافه کرد: پایانه مرزی سیستمی شده و نوبت‌دهی اینترنتی را کاملا اجرا کردیم و رانندگان در هر نقطه می‌توانند نوبت‌گیری کنند تا کمترین ایستایی را در مرز داشته باشند.
مرادی همچنین از ترمیم و مقاوم‌سازی پل مرزی قدیمی، هم در آستارا و هم در طرف مقابل خبر داد و یادآور شد: امکان تردد مسافر از طریق این مرز فراهم است لذا امیدواریم طی دو سال آینده بتوانیم کل تاسیسات را در پایانه مرزی آستارا ایجاد کنیم تا دیگر شاهد ترافیک در شهر نباشیم.

افتتاح رسمی ۳ طرح صنعتی در رشت با آغاز دهه فجر

مدیرکل صنعت، معدن و تجارت گیلان از افتتاح رسمی سه طرح صنعتی در رشت با آغاز دهه فجر خبر داد و گفت: همزمان با دهه مبارک فجر ۲۳ طرح صنعتی گیلان راه اندازی می‌شوند.
تیمور پورحیدری با تبریک دهه فجر اظهار کرد: دهه فجر فرصتی برای تبیین دستاوردهای انقلاب در ابعاد مختلف است.
مدیرکل صمت گیلان از افتتاح رسمی ۳ طرح صنعتی در رشت با آغاز دهه فجر خبر داد و بیان کرد: این پروژه‌ها در دومین روز دهه فجر با حضور استاندار گیلان و جمعی از مسئولان به بهره‌برداری رسید.
پورحیدری از راه اندازی ۲۳ طرح صنعتی و تجاری گیلان همزمان با دهه مبارک فجر در گیلان خبر داد و اضافه کرد: پروژه‌های صنعتی و تجاری با سرمایه گذاری بالغ بر ۸۳۹ میلیارد تومان در سراسر استان گیلان به میمنت این ایام خجسته به بهره برداری می‌رسد.

توزیع بیش از ۲۱۰ تُن کود کشاورزی برای باغات بادام زمینی گیلان

مدیر شرکت خدمات حمایتی کشاورزی گیلان از توزیع بیش از ۲۱۰ تُن کود کشاورزی طی سال جاری برای باغات بادام زمینی استان خبر داد.
«حسن همتی» مدیر شرکت خدمات حمایتی کشاورزی استان گیلان گفت: در سال جاری مقدار بیش از ۲۱۰ تن کود کشاورزی در میان باغداران بادام زمینی در سطح استان توزیع شده است که شهرستان آستانه اشرفیه در راس این متقاضیان قرار دارد.
به گفته این مقام مسئول، در برنامه تغذیه بادام زمینی به منظور تقویت خاک و آماده سازی زمین کشاورزی برای کشت گیاه از کودهای فسفات و پتاس قبل از کاشت با توجه به آزمایش خاک استفاده می شود.
وی در ادامه درمورد نحوه صحیح برنامه کود دهی به باغات بادام زمینی به موارد ذیل اشاره کرد:
تعیین نیازهای خاکی: برای ایجاد بلوغ و رشد بهینه بادام زمینی، به تحلیل خاک نیاز دارید. تست خاک می تواند نیازهای ویژه خاک شما را در مورد مواد مغذی مورد نیاز، PH خاک و سایر عوامل بررسی کند.
انتخاب کود مناسب: بر اساس نتایج تست خاک، باید کود مناسبی را برای بادام زمینی خود انتخاب کنید ،کودهای کشاورزی شامل نیتروژن ، فسفر و پتاسیم هستند که میتوانند رشد و بلوغ گیاه را تسریع کنند.
زمانبندی کوددهی: برنامه ریزی کوددهی به بادام زمینی شامل تعیین زمان های مناسب برای کوددهی است. عموماً کودهای نیتروژنی در فصل رشد فعال گیاه (قبل از بوته زدن) و در حالت موقتی زمستان (بعد از برداشت) به خاک اضافه می شوند.
روش اعمال کود: برای اعمال کود به بادام زمینی می توانید از روش های جوش کنترل شده، انفجاری و چکشی استفاده کنید که در روش جوش کنترل شده، کود در قالب گرانول ها بر روی خاک پخش می شود،در روش انفجاری، کود با استفاده از جت هوا ورودی به خاک پخش می شود و در روش چکشی، کود با استفاده از چکش در خاک فرو می رود.

استاندار خبر داد

بهره‌برداری از ۱۲ همت پروژه عمرانی و اقتصادی گیلان در دهه فجر

استاندار گیلان از بهره‌برداری از ۱۲ هزار میلیارد تومان پروژه عمرانی و اقتصادی در دهه فجر امسال خبر داد و گفت: این پروژه‌ها برای ۱۵۰۰ نفر اشتغال ایجاد می‌کند.
هادی حق‌شناس با بیان اینکه در دهه فجر امسال حدود ٦۰۰ پروژه عمرانی و اقتصادی را در استان گیلان به بهره‌برداری می‌رسانیم، اظهار کرد: این پروژه‌ها با اعتبار تقریبی ۱۲ هزار میلیارد تومان افتتاح می‌شود و سهم بخش خصوصی بسیار بالاست.
وی با اشاره به آغاز افتتاح پروژه‌های عمرانی استان از شهرستان فومن، افزود: روز گذشته یک دستگاه سی‌تی‌اسکن را با همکاری نیروی زمینی ارتش جمهوری اسلامی ایران در فومن به بهره‌برداری رساندیم و احداث یک پل و یک مصلی را آغاز کردیم.
استاندار گیلان پروژه‌های قابل افتتاح در دهه فجر امسال را در بخش‌های زیرساختی و آموزشی و اقتصادی دانست و بیان کرد: تعدادی از پروژه‌ها نیز در بخش‌های کشاورزی و صنایع بسته‌بندی و مواد غذایی و آب و فاضلاب و برق و... است.
حق‌شناس با اشاره به نقش دولت در پروژه‌های عمرانی حوزه زیرساخت از جمله آب و فاضلاب و راه و برق و...، ادامه داد: بخش خصوصی در پروژه‌های اقتصادی نقش دارد که شامل صنایع بسته‌بندی و کشتارگاه و کشت گلخانه‌ای و گلخانه و... است.
وی با بیان اینکه روز به روز شاهد افزایش سهم بخش خصوصی در اقتصاد کشور هستیم، گفت: دولت زیرساخت‌ها را فراهم می‌کند، اما عمده پروژه‌های اقتصادی در کشور توسط بخش خصوصی به بهره‌برداری می‌رسد.
استاندار گیلان از افتتاح ۲۰ هزار میلیارد تومان پروژه در هفته دولت و دهه فجر سال جاری خبر داد و اضافه کرد: گیلان ظرفیت بالایی دارد و می‌توانیم استان برتر در بخش‌های کشاورزی و صنعتی و خدمات در قالب فرودگاه و بنادر و پایانه‌های مرزی باشیم.
حق‌شناس مسائل زیست‌محیطی را اولویت گیلان دانست و متذکر شد: اگر به محیط زیست نپردازیم، گیلان با تهدید مواجه می‌شود لذا یکی از پروژه‌های دهه فجر امسال، بهره‌برداری از تصفیه‌خانه ۳۵۰ مترمکعبی شهر صنعتی سفیدرود است و پس از آن احداث تصفیه‌خانه هزار مترمکعبی را آغاز خواهیم کرد؛ با افتتاح این تصفیه‌خانه حداقل ۳۵۰ مترمکعب پساب وارد رودخانه‌های رشت نخواهد شد.
وی گیلان را تامین‌کننده ۱۰ درصد مرغ کشور دانست و بیان کرد: یکی از پروژه‌های مهم استان که در دهه فجر افتتاح می‌شود، یک کشتارگاه طیور است. مرغ به صورت زنده، کشتار شده و بسته‌بندی به سایر استان‌ها ارسال می‌شود و فعالیت اقتصادی در هر یک از این بخش‌ها، ارزش افزوده و اشتغال پایدار را به دنبال دارد و لذا باید در بخش کشاورزی، محصول نهایی را روانه بازار کنیم.
استاندار گیلان همچنین از افتتاح یک باب مدرسه ۲۸ کلاسه مدرن و جذاب برای دانش‌آموزان خبر داد و خاطرنشان کرد: یک پروژه کشت گلخانه‌ای و گلخانه نیز در بندرانزلی افتتاح خواهد شد.
وی با بیان اینکه پروژه‌های دهه فجر امسال برای حدود ۱۵۰۰ نفر شغل ایجاد می‌کند، افزود: نرخ بیکاری استان هفت درصد بوده و باید نرخ مشارکت اقتصادی را که بین ٤۰ تا ٤۲ درصد است بالا ببریم؛ در این راستا نیازمند بهبود فضای کسب و کار هستیم.
حق‌شناس با اشاره به اهمیت ایجاد زیرساخت‌های هوش مصنوعی در کنار زیرساخت‌های کشاورزی و صنعت و خدمات، اشتغال آینده را مبتنی بر علوم روز دانست و بیان کرد: آینده جهان و ایران و گیلان در عرصه هوش مصنوعی تعریف می‌شود و باید منابع انسانی غنی استان را به سمت تولید محصولات فکری ببریم، زیرا ضرورت نسل امروز و آینده است.
وی در ادامه به ظرفیت‌های روستایی در حوزه آب و برق و گاز و راه اشاره و عنوان کرد: به برکت انقلاب اسلامی شاهد دسترسی غالب روستاها به زیرساخت‌ها هستیم، اما اولویت فعلی روستاهای ما اشتغال پایدار است؛ متاسفانه فرآیند کاشت، داشت و برداشت محصولات کشاورزی برای کشاورزان مقرون به صرفه نیست که در نهایت، فروش زمین و مهاجرت به شهرها را رقم می‌زند.
استاندار گیلان با تاکید بر لزوم اصلاح برخی سیاستگذاری‌ها در بخش تجاری محصولات کشاورزی، یادآور شد: کشاورز باید زمین خود را حفظ کند و انگیزه تولید داشته باشد و اگر بخش کشاورزی را سودزا کنیم، دیگر شاهد فروش زمین و ویلاسازی نخواهیم بود.
حق‌شناس یکی از راهکارهای سودزا شدن کشاورزی را توسعه کشت گلخانه‌ای دانست و اضافه کرد: گلخانه‌ها امکان کشاورزی در طول سال را فراهم می‌کنند و لذا اشتغال پایدار را به دنبال دارند؛ به دنبال مکانیزه کردن کشاورزی و توسعه کشت گلخانه‌ای نیز هستیم، همچنین ۹ هزار هکتار آب‌بندان داریم که فقط در فصل کشاورزی مورد استفاده قرار می‌گیرند و در هفت ماه دیگر سال استفاده نمی‌شوند و می‌توانند ظرفیت آبزی‌پروری باشند.
وی با بیان اینکه باید کشاورزی گیلان را از تک‌محصولی خارج کنیم، ادامه داد: اگر کشاورزی سودزا شود، مهاجرت معکوس به روستاها اتفاق می‌افتد. گیلان چهار برابر میانگین کشور بارندگی دارد و باید این میزان بارش را مهار و به بخش کشاورزی هدایت کنیم. زراعت چوب نیز از دیگر راهکارهای افزایش درآمد کشاورزان بوده و با تنوع محصولات کشاورزی می‌توانیم کشاورزی را به صرفه کنیم.
استاندار گیلان استفاده از علوم روز در بخش کشاورزی را موجب افزایش تولید و بهره‌وری دانست و تصریح کرد: گیلان سالانه سه میلیون تن محصولات کشاورزی تولید می‌کند و لذا باید به سمت نگهداری و بسته‌بندی و سردخانه برویم و زمینه صادرات را فراهم کنیم. در این راستا نیازمند کشتی‌هایی هستیم که محصولات کشاورزی را جابجا کند و قطعا بهره‌برداری از راه‌آهن رشت – آستارا، فرصت بی‌نظیری برای صادرات و واردات و ترانزیت استان گیلان به ویژه در بخش کشاورزی خواهد بود.
وی همچنین به عقب‌ماندگی‌های بخش بهداشت و درمان گیلان و قدیمی بودن برخی از بیمارستان‌ها اشاره و اظهار کرد: شاخص تخت بیمارستانی به ازای هر هزار نفر در کشور و گیلان به ترتیب ۱.۷ و ۱.٤ است و لذا از سرمایه‌گذاران دعوت می‌کنیم تا در بخش بهداشت و درمان گیلان ورود کنند؛ البته تا سال آینده شاهد افتتاح بیمارستان ٤۲۱ تختخوابی رشت خواهیم بود که تا حدودی کمبود تخت را جبران می‌کند، اما باید به ۲.۵ برسیم.
حق‌شناس با تاکید بر لزوم استفاده از ظرفیت انرژی‌های نو و تجدیدپذیر در استان، بیان کرد: گیلان سه ظرفیت انرژی خورشیدی، انرژی بادی و انرژی موج دریا را تا حدود ۹۰۰ مگاوات دارد؛ این در حالی است که مصرف استان هزار مگاوات بوده و ۲۸۰۰ مگاوات نیروگاه داریم لذا در رودبار، منجیل و لوشان اقدام به تخصیص زمین‌های مناسب برای نیروگاه خورشیدی کردیم و سرمایه‌گذاران می‌توانند از حمایت مالی برخی از بانک‌ها بهره‌مند شوند.
وی ناترازی انرژی در سال جاری را موجب آسیب دیدن بخش‌هایی از تولید دانست و خاطرنشان کرد: تلاش کردیم تا واحدهای تولیدی استان کمترین آسیب را از ناترازی برق متحمل شوند لذا به دنبال رفع موانع تولید در استان هستیم و از تولیدکنندگان حمایت می‌کنیم.

جنوب گیلان؛ ظرفیتی برای توسعه انرژی‌های تجدیدپذیر

گیلان را به باران‌های فراوان و رودخانه‌های جاری آن در تمام فصول می شناسند اما در روزگاری که ناترازی برق در کشور جولان می‌دهد و خاموشی‌های گاه و بی‌گاه در کسب و کارها و مصارف خانگی اختلال ایجاد می‌کند در نقاطی از این سرزمین، آفتاب و باد آنچنان در کارند که می توانند منبع مناسبی برای انرژی‌های تجدیدپذیر باشند.
گیلان سرزمین فرصت های طلایی است که موهبت‌های الهی در جای جای آن بسیار است، باران‌های نقره فام و رودخانه‌های جاری و خروشان در میانه جنگل‌ها علاوه بر چشم‌اندازی بی نظیر، سدهای داخل استان را نیز سیراب می‌کند، سدهایی که تامین کننده آب شرب، کشاورزی و بخشی نیز برق است.
علاوه بر سدها و رودخانه‌ها، ظرفیت ارزشمند دیگری در این خطه وجود دارد؛ زمانی که باران‌های پی در پی گیلان را فرا می‌گیرد، بخشی از این خطه در جنوب این استان شاهد روزهای آفتابی بسیار است و بخشی هم شدیدترین بادهای محلی ایران را داراست.
منجیل یکی از شهرهای تابع شهرستان رودبار است؛ سد سفید رود(سد منجیل) در این منطقه واقع شده است؛ کمتر گردشگر و مسافری است که برای نخستین بار گیلان بیاید و در کنار رودخانه سفید رود نایستد و عکس یادگاری نگیرد؛ حرکت توربین‌ها فقط با انرژی باد است و می چرخد و برق تولید می کند.
در همین منطقه منجیل، خورشید در بیشتر فصول سال خودنمایی می کند، آفتابی که می تواند پیش زمینه تولید برق با انرژی خورشیدی باشد و بررسی ها و تحقیقات هم بر آن صحه گذاشته اند و در واقع در کنار انرژی باد، پنل ها و نیروگاه های خورشیدی هم می تواند به کمک تامین نیاز استان بیاید.
صنعت برق کشور طی سه دهه گذشته به طور متوسط سالانه رشد ۸ تا ۱۰ درصدی مصرف را تجربه کرده که بدلیل همین افزایش روزافزون تقاضا ناگزیر بوده که هر ۱۰ سال یک‌بار ظرفیت خود را یعنی نیروگاه شبکه انتقال و توزیع را ۲ برابر کند که این روند نشان دهنده نیاز اساسی به نوآوری و زمینه سرمایه‌گذاری در بخش انرژی‌های تجدیدپذیر و نو می‌باشد.
به گفته کارشناسان این حوزه گیلان با اقلیم خاص خود و برخورداری از آفتاب مناسب در بخش هایی دارای شرایط مستعد برای توسعه نیروگاه‌های خورشیدی است که این امر علاوه بر تامین نیازهای محلی به بهبود وضعیت محیط زیست و اشتغال هم کمک می کند.

گیلان در زمینه انرژی‌های تجدیدپذیر مزیت‌هایی دارد

مدیرکل سامانه‌های مقیاس کوچک شرکت سازمان انرژی‌های تجدیدپذیر و بهره وری انرژی برق (ساتبا) اخیرا در نشست هم‌اندیشی فرصت های توسعه انرژی‌های تجدیدپذیر در گیلان عنوان کرد: ناترازی برق کشور در سال ۱٤۰۲ معادل ۱۳هزار مگاوات کسری برق و در سال ۱٤۰۳ معادل ۱۸ هزار مگاوات بود و طبق برآوردها این عدد در سال ۱٤۰٤ به ۲۵ هزار مگاوات خواهد رسید.
جعفر محمدنژاد سیگارودی ضمن اشاره به وضعیت تولید برق در کشور و وضعیت بهره مندی از انرژی های تجدیدپذیر در ایران و جهان گفت: گیلان به طور نسبی شرایط مناسبی برای تولید برق در حوزه تجدیدپذیرها دارد و طبق محاسبات از محل انرژی خورشیدی مقیاس بزرگ ظرفیت تولید ۲۰۰ مگاوات، بادی ۳۰۰ مگاوات، برقابی ۳۰۰ مگاوات و زیست توده ۱۰۰ مگاوات برق در این استان وجود است.
محمدنژاد سیگارودی افزود: برای مثال تابش سالانه آفتاب گیلان به مراتب بیشتر از کشور آلمان است و شرایط آب و هوایی مشابه ترکیه است کشوری که وضعیت خوبی در منطقه از حیث استفاده از انرژی های تجدیدپذیر دارد.
مدیرکل سامانه‌های مقیاس کوچک شرکت سازمان انرژی‌های تجدیدپذیر و بهره‌وری انرژی برق (ساتبا) به برخی اقدامات انجام شده در گیلان از جمله احداث سامانه های ۵ کیلوواتی خورشیدی طرح حمایتی برای اقشار کم برخوردار اشاره کرد و گفت : می توان این موضوع را در بخش های مختلف صنعتی و غیره توسعه داد.

توسعه نیروگاه‌های خورشیدی در حل مشکل ناترازی برق راهگشاست

استاندار گیلان نیز در همین ارتباط با تأکید بر لزوم توجه به ایجاد نیروگاه‌های خورشیدی در کشور و استان گفت: با توجه به معضل ناترازی انرژی، توسعه نیروگاه های خورشیدی می تواند در حل این مشکل راهگشا باشد.
هادی حق‌شناس با بیان اینکه وزارت نیرو و شرکت‌های زیرمجموعه این وزارتخانه باید به احداث نیروگاه‌های خورشیدی در کشور اهتمام ورزند، اظهار کرد: وزارت نیرو باید با استفاده از مشاوره متخصصین، ساختمان‌های مناسب برای احداث پنل های خورشیدی را شناسایی و با بهره‌گیری از طرح‌های تشویقی به توسعه انرژی های تجدیدپذیر کمک کند.
وی با تأکید بر لزوم توجه به ایجاد نیروگاه‌های خورشیدی در کشور از جمله گیلان گفت: باید با توسعه این نیروگاه‌ها، بحث ناترازی برق در کشور را مدیریت کنیم، در غیر اینصورت این معضل برطرف نمی‌شود.
استاندار گیلان ادامه داد: یکی از بانک‌ها در کشور با تولید برقی که در سطح کشور انجام می‌دهد به توزیع برق در بخش صنایع و کشاورزی نیز کمک می‌کند از اینرو دستگاه‌های مربوطه راهکارهای رسیدن به تولید برق را بررسی و عملیاتی کنند.

گیلان ظرفیت مناسبی برای توسعه تجدیدپذیرها دارد

در زمینه توسعه انرژی های تجدید پذیر مدیر عامل شرکت سهامی برق منطقه‌ای گیلان هم با اشاره به میزان تولید برق در کشور و استان گفت: در حال حاضر ظرفیت اسمی تولید در کشور به ۹۳ هزار و ۳۸۸ مگاوات رسیده است که هم اینک در حدود سه درصد از ظرفیت تولید کشور در گیلان قرار دارد.
محمود دشت بزرگ افزود: در پیک بار تابستان ۱٤۰۳ تولید عملی کشور ٦۰ هزار مگاوات و نیاز مصرف ۷۹ هزار و۸۷۲ مگاوات بوده که حاکی از ناترازی قریب به ۱۹هزار مگاوات است.
وی ادامه داد: در گیلان ظرفیت تولید عملی معادل۲ هزار و ۲۸۰ مگاوات و نیاز مصرف ۲ هزار و ٤۸۲ مگاوات در پیک بار سال ۱٤۰۳ بوده است.
وی اظهار کرد: در مجموع ظرفیت اسمی تولید استان ۲ هزار و ۷۷۵.۹۳ مگاوات است که شامل سه نیروگاه حرارتی با مجموع ظرفیت ۲ هزار و ٦۳۵.٤ مگاووات، ۵ نیروگاه آبی با مجموع ظرفیت ۹۷.٤۳ و نیروگاه بادی به ظرفیت ٤۳.۱ مگاوات است.
مدیرعامل شرکت برق منطقه‌ای گیلان تصریح کرد: در تابستان ۱٤۰۳ مصرف استان در حدود ۲۰۰ مگاوات بیشتر از میزان تولید بوده است که پیش بینی می شود رقم این ناترازی در سال ۱٤۰٤ به بیش از ۵۰۰ مگاوات برسد که این امر ضرورت توسعه نیروگاه‌ها و شبکه‌های انتقال و فوق توزیع در سطح استان و اهتمام ویژه به تامین منابع مالی برای پیشبرد پروژه های انرژی های تجدیدپذیر را نشان می‌دهد.
وی با اشاره به اینکه میزان مصرف در گیلان در پیک بار سال ۱٤۰۳ معادل ۲ هزار و ۱۸۳ مگاوات و نیاز مصرف معادل ۲ هزار و ٤۸۲ مگاوات بوده است، گفت: ظرفیت تولید انرژی تجدیدپذیر به میزان سه هزار مگاوات در استان وجود دارد که در حال حاضر پنج نیروگاه آبی با مجموع ظرفیت ۹۷.٤۳ و نیروگاه بادی منجیل به ظرفیت ٤۳.۱ مگاوات در حال بهره برداری است.

ظرفیت احداث نیروگاه های تجدید پذیر از جمله دریا محور در گیلان

دشت بزرگ خاطرنشان کرد: در استان گیلان ظرفیت احداث نیروگاه های خورشیدی، بادی، زیست توده و همچنین انرژی های تجدید پذیر در قالب اقتصاد دریا محور از قبیل تولید برق از امواج دریا، تولید برق از اختلاف سطوح موجود در دریا (جزر و مد) یا با نصب پنل‌های خورشیدی در دریا و تولید برق با نصب توربین های بادی (on/off shore) وجود دارد.
مدیرعامل شرکت برق منطقه‌ای گیلان تصریح کرد: در نواحی جنوبی این استان پتانسیل مناسبی در زمینه انرژی خورشیدی وجود دارد و با توجه به اقلیم مناسب از بسیاری نقاط کشور مطلوب‌تر است.
وی ادامه داد: همچنین پروژه احداث سه نیروگاه خورشیدی در شهرهای لوشان و منجیل شامل قره تیکان لوشان به ظرفیت ۱۳ مگاوات، علی آباد منجیل به ظرفیت هفت مگاوات و جمال آباد لوشان به ظرفیت هشت مگاوات در مجموع به ظرفیت ۲۸ مگاوات در دست پیگیری است.
وی ادامه داد: در شرکت برق منطقه ای گیلان هم به عنوان دستگاه اجرایی نمونه ۱۰۵ کیلووات نیروگاه خورشیدی نصب و ۲۰۰ کیلووات دیگر در حال نصب است و مجموع نیروگاه نصب شده در برق منطقه ای گیلان طی سال های آتی به یک مگاوات خواهد رسید که البته اجرای پروژه های اینچنینی در سایر دستگاه های اجرایی استان نیز دنبال می شود.
وی ادامه داد: از جمله موارد در دست پیگیری احداث نیروگاه زباله سوز در استان است که با جدیت برای جذب سرمایه گذار پیگیری می شود.

شهرک خورشیدی در لوشان رودبار احداث می شود

مدیرعامل شرکت برق منطقه‌ای گیلان با اشاره به ظرفیت شهرستان رودبار در احداث نیروگاه‌های خورشیدی بر لزوم استفاده از این ظرفیت‌ها تاکید و بیان کرد: محل های مناسب و منتخب برای جذب سرمایه گذار و احداث نیروگاه های خورشیدی (٤۰۰ مگاوات) و بادی (٦۰۰ مگاوات) در شهرستان رودبار به ساتبا اعلام شده است و پس از معرفی سرمایه گذار پیگیری می شوند.
دشت بزرگ ادامه داد: پروژه احداث شهرک خورشیدی در زمین شهرک صنعتی لوشان نیز در دست پیگیری است.
امکان راه اندازی نیروگاه های تولید برق از منابع تجدید پذیر وجود دارد
میانگین ساعات آفتابی در گیلان در طول ماه‌های مختلف سال بسته به شرایط جوی و الگوهای حاکم بر منطقه نوسان دارد.
به طور کلی میانگین ساعات آفتابی روزانه در طول سال در استان گیلان حدود ٦.۷ ساعت برآورد می شود که البته این میزان میانگین کلی بوده و در روزها و فصول مختلف، متفاوت است.
مدیر عامل شرکت توزیع نیروی برق گیلان در همین رابطه گفت: ١٤ مگا پروژه توسط وزارت نیرو تدوین شده است تا با احداث ۳ هزار و ۵۰۰ مگاوات انرژی تجدیدپذیر تا پیک بار سال ۱٤۰٤ مشکلات صنعت برق در بحث ناترازی برطرف شود.
مسعود صادقی خمامی افزود: ناترازی برق کشور در سال ۱٤۰۲ برابر ۱۳هزار مگاوات کسری برق و در سال ۱٤۰۳ معادل ۱۸ هزار مگاوات بود و طبق برآوردها این عدد در سال ۱٤۰٤ به ۲۵ هزار مگاوات خواهد رسید.
استان گیلان شرایط نسبی مناسبی برای تولید برق از انرژی های تجدیدپذیر دارد از اینرو برای مشترکان حقیقی و حقوقی هم امکان راه اندازی نیروگاه های تولید برق از منابع تجدیدپذیر وجود دارد و طی تفاهم نامه و عقد قرارداد به متقاضیان برای اجرا سامانه مذکور تسهیلات پرداخت می شود و مازاد انرژی تولید شده آنان با فرمول دقیق خریداری می شود.
وی ادامه داد: در همین راستا می توان به برخی اقدامات انجام شده توسط شرکت توزیع نیروی برق گیلان در استان از جمله احداث سامانه های پنج کیلوواتی خورشیدی طرح حمایتی برای اقشار کم برخوردار در شهرستان رودبار، برق رسانی برخی روستاهای صعب العبور با انرژی خورشیدی، طرح شناسایی ساختگاه های نصب سامانه های فتوولتائیک، اهدای پنل های خورشیدی قابل حمل برای عشایر، طرح ساخت شهرک های صنعتی تخصصی انرژی خورشیدی اشاره کرد.

گیلان

امام جمعه رشت:

دستاوردهای انقلاب اسلامی برای نسل جدید تبیین شود

امام جمعه رشت با اشاره به اینکه کمتر دیده شده ملتی انقلاب کند و پابرجا بماند، گفت: دستاوردهای انقلاب اسلامی برای نسل جدید تبیین شود.
آیت الله رسول فلاحتی در خطبه‌های این هفته نماز جمعه رشت اظهار کرد: ٤٦ سال است مردم ایران وفادار به انقلاب مانده‌اند و ما دارای مردمان بسیار خوبی هستیم چرا که روز به روز رویش‌ها و گرایش به خوبی‌ها در بین مردم بیشتر می‌شود.
آیت الله فلاحتی با اشاره به اینکه ملت‌ها قیام نمی‌کنند بلکه ظلم حاکمان را می‌پذیرند، ادامه داد: کمتر دیده شده ملتی انقلاب کند و پابرجا بماند لذا ملت ایران طی این سال‌ها پشت نظام و انقلاب ایستاده‌اند.
امام جمعه رشت با تاکید بر اینکه طی این سال‌های شاهد پیشرفت‌های فراوانی در ایران اسلامی بوده‌ایم، گفت: نخبگان می‌بایست دستاوردهای کشور را برای نسل جوان تبیین کنند.
نماینده ولی فقیه در گیلان با اشاره به اینکه جمهوری اسلامی با همه تحریم‌ها توانست قدری از آلام گذشته را بکاهد، افزود: هر چه از عمر پر برکت انقلاب می‌گذرد مردم کشورمان آگاه‌تر می‌شوند.
آیت الله فلاحتی با تاکید بر اینکه این ایستادگی ملت ایران در این تحریم‌ها ظرفیت قابل توجه‌ای است، گفت: ملت ایران حسینی بوده و می‌دانند چگونه زندگی کنند.
وی با اشاره به فرمایشات مقام معظم رهبری در روز بعثت پیامبر اکرم افزود: بیانات مقام معظم رهبری در مناسبت‌های مختلف آگاه کننده است و همیشه هوشیار بودن مورد تاکید حضرت آقا است.
امام جمعه رشت با تاکید بر اینکه دشمنان ما از رشد و شکوفایی کشورمان خوششان نمی‌آید، اضافه کرد: دشمنان از رنج ملت‌های اسلامی خوشحال می‌شوند ولی این فقط ملت ایران است غم تمام ملت‌های مسلمان و غیر مسلمان سبب ناراحتیشان می‌شود.

مدیرکل حفظ آثار و نشر ارزش‌های دفاع مقدس گیلان:

تبیین دستاوردهای انقلاب و نظام ضرورت دارد

مدیرکل حفظ آثار و نشر ارزش‌های دفاع مقدس گیلان با بیان اینکه ایران در برخی زمینه ها توانسته رتبه برتر جهانی را کسب کند، گفت: امروز تبیین دستاوردهای انقلاب و نظام یک ضرورت است.
سرهنگ حسن حبیبی در مراسم گرامیداشت دهه مبارک فجر در روستای شادخال شفت ضمن تبریک ایام با برکت دهه مبارک فجر اظهار کرد: انقلاب اسلامی ایران به برکت مجاهدت و هدایتگری امام راحل و با تکیه بر نیروی عظیم جامعه دینی آغاز شد و امروز با تدابیر حکیمانه رهبر معظم انقلاب و صبر و هوشیاری مردم گرانقدر ایران، پرچمدار عزت و آزادی و زمینه ساز تحقق تمدن نوین اسلامی است.
وی در ادامه با تاکید بر اینکه دشمنان نظام مقدس جمهوری اسلامی در آغاز شکل‌گیری تلاش‌های فراوانی برای توطئه چینی علیه ملت ایران کردند، اضافه کرد: دوازدهم بهمن یادآور روزی است که بنیان‌گذار کبیر انقلاب اسلامی برای ملت ایران عزت و آبرو به ارمغان آورد و دست بیگانگان را از کشور کوتاه کرد.
حبیبی با اشاره به ذلت رژیم پهلوی در برابر آمریکایی‌ها که ایران را به حیاط خلوت خود تبدیل کرده بودند و از آن بهره می‌بردند، گفت: بعد از انقلاب اسلامی شاهد استقلال کشورمان هستیم و امروز افتخار می‌کنیم که ایران مستقل‌ترین کشور دنیا است و دست بیگانگان از کشورمان دور شده است.
وی در ادامه به بیان دستاوردهای نظام مقدس جمهوری اسلامی ایران و ظرفیت‌های مختلف موجود در کشور پرداخت و افزود: آینده ایران اسلامی با شعار ما می‌توانیم محقق می‌شود تا جایی که ما امروزه در زمینه‌های علمی، پزشکی، هسته‌ای، استقلال ملی و سیاسی و... با وجود تحریم‌های مختلف توانسته‌ایم رتبه‌های برتر جهانی را در زمینه‌های مختلف کسب کنیم.
مدیرکل حفظ آثار و نشر ارزش‌های دفاع مقدس گیلان با بیان اینکه مهم‌ترین وظیفه برای ما در شرایط فعلی تبیین دستاوردهای انقلاب اسلامی است، افزود: انقلاب اسلامی درحالی جشن ٤٦ سالگی خود را برگزار می‌کند که نه تنها قدرت خود را در کشور حفظ کرد بلکه امروز توانسته این قدرت را به فراتر از مرزهای خود انتقال دهد.
حبیبی به جایگاه ایران در زمینه‌های مختلف نیز پرداخت و گفت: استفاده از ظرفیت‌ها و منابع کشور برای آینده‌ای بهتر ضروری و مهم است.
وی به اهداف آمریکایی‌ها جهت تضعیف کشورهای منطقه نیز اشاره کرد و افزود: چین، روسیه و ایران با توجه به منابع و ظرفیت‌های بسیاری که دارند، سه موازنه قدرت در منطقه هستند و آمریکا به شدت از این کشورها واهمه دارند.

اجتماعی

چالش‌های اجتماعی نگهداری حیوان خانگی

همزیستی انسان با حیوانات و نگهداری از حیوانات‌خانگی، در بسیاری از محیط‌های اجتماعی تعارضاتی را ایجاد می‌کند. حساسیت و ترس برخی افراد از این حیوان‌ها منجر به اختلال در روابط میان‌فردی می‌شود.

در دنیای امروز که به سبب مشغله‌های زندگی شهری، روابط انسانی کمی رنگ باخته، خیلی از افراد به سمت حیوانات خانگی روی آوردند که شاید کمی از خلأهای عاطفی‌شان در کنار این حیوانات جبران شود. افرادی که سگ و گربه را جایگزین روابط انسانی خود کرده‌اند؛ غافل از این‌که همین جایگزینی، آنها را با چالش‌های زیادی مواجه می‌کند.

با وجود این‌که داشتن حیوان خانگی و مخصوصا اهلی در ایران موضوع تازه‌ای نیست و سال‌ها پیش خانواده‌های ایرانی با این حیوانات همزیستی داشتند.امامدشدن آن به شکل امروزی،به چنددهه اخیربازمی‌گردد.این تغییر درسبک زندگی وژست حیوان‌دوستی درحال حاضر

تاجایی پیش رفته که بسیاری از زوج‌های جوان،سگ و گربه راجایگزینی برای فرزندآوری‌شان می‌دانند. خیلی‌های دیگر هم از این حیوانات برای لحظات تنهایی‌شان استفاده می‌کنند؛ حیواناتی که گاه آن‌قدر عمیق در دل روابط انسانی رسوخ می‌کنند که حتی ممکن است این ارتباطات، روابط میان انسان‌ها را هم تحت‌تاثیر قرار دهد. حالا سؤال اینجاست که آیا نگهداری از حیوانات خانگی، افراد را به‌سوی دنیای اجتماعی گسترده‌تری هدایت می‌کند یا منجر به انزوا و فاصله‌گذاری‌های بیشتری می‌شود؟

همزیستی انسان با حیوانات و نگهداری از حیوانات‌خانگی، در بسیاری از محیط‌های اجتماعی تعارضاتی را ایجاد می‌کند. حساسیت و ترس برخی افراد از این حیوان‌ها منجر به اختلال در روابط میان‌فردی می‌شود. حیوانات خانگی فقط به سگ و گربه هم معطوف نمی‌شود بلکه در بسیاری از خانه‌ها شاهد گونه‌ای از خزندگان همچون ایگوانا هم هستیم؛ همان‌هایی که دیگر به‌عنوان عضوی از خانواده محسوب می‌شوند و ارتباطات انسانی را به‌شدت تحت تأثیر قرار می‌دهند، تا جایی که در بسیاری از مواقع علاوه بر ضعیف‌شدن پیوندهای عاطفی فرد نگهدارنده با اقوام و دوستانش، منجر به انزواطلبی خود او هم می‌شود. مسأله مهمی که شاید کمتر از این زاویه به آن توجه شده باشد.

همزیستی مدرن انسان و حیوان

نگهداری از حیوانات خانگی پدیده‌ای نوظهور به‌شمار نمی‌رود و از دیرباز به‌خصوص در مناطق روستایی، حضور گربه، سگ، مرغ و خروس در حیاط منازل یا کوچه پس‌کوچه‌های روستاها امری رایج ومعمول بوده است؛ موضوعی که علیرضا شریفی‌یزدی، دکترای روان‌شناسی اجتماعی هم به آن اشاره می‌کند و می‌گوید: «بحث همزیستی انسان با حیوان، یک پدیده بسیار قدیمی است و همیشه انسان‌ها در طول تاریخ ازجمله در کشور خود ما هم با حیوانات همزیستی داشته‌اند. اما این همزیستی همیشه یک مرزی را تجربه کرده و محل زیست و نگهداری آنها گرچه نزدیک محل زندگی انسان بود ولی هیچ‌وقت زیر یک سقف نبوده است.»

نگهداری از حیوانات به جای تعاملات اجتماعی!

در حال حاضر جامعه ما برخی از فاکتورهای جوامع غربی را سرلوحه زندگی خود قرار داده و یکی از این موارد، جایگزین کردن حیوانات خانگی به جای خانواده است که حاکی از ناتوانی برخی از افراد در ارتباطات اجتماعی‌شان است. دکتر شریفی‌یزدی هم بر این باور است که این نوع از سبک زندگی، ایرانی نیست و عمدتا از مغرب‌زمین آمده و جاافتاده است و بخش زیادی از افراد آن را تقلید و از آن استفاده می‌کنند.این درحالی است که نگهداری از حیوانات با فرهنگ ایرانی ـــ اسلامی ما و به این شیوه متناسب نیست.«به‌دلیل این‌که این‌نوع سبک‌زندگی عمومی نیست،درکشورما وبخش‌زیادی ازجامعه،این سبک‌زندگی رابه‌رسمیت نمی‌شناسد.» این را شریفی‌یزدی می‌گوید، چرا که معتقد است این رفتار، خللی در روابط و تعامل بین اعضای خانواده با فامیل و آشنایان ایجاد کرده است؛ یعنی کسانی که این سبک زندگی را نمی‌پسندند، خود به خود از این افراد دوری کرده و با آنان رفت‌وآمد نمی‌کنند.

انزواطلبی با حیوانات خانگی

موضوع تنهایی افراد در اجتماع میلیونی و دوری از ارتباطات جمعی یکی از چند آسیب و نیاز کنترل نشده پیشرفت و تکنولوژی بشری است.

نگهداری از حیوانات خانگی در برخی از افراد هم به سبب همین نیازهای روانی و عاطفی در آنان بوده که به‌خوبی تامین نشده است. افرادی که تمایل زیادی به نگهداری از حیوانات دارند و از آنها به‌عنوان یک همدم بی‌چون و چرا استفاده می‌کنند.

حیواناتی که تحولات عمیقی در روابط انسانی ایجاد کردند. مسأله‌ای که علیرضا شریفی‌یزدی از آن به‌عنوان انزواطلبی در افراد یاد می‌کند و می‌گوید: «در نهایت کسی که در حال نگهداری از حیوان خانگی است، محکوم به انزوای بیشتر می‌شود.

این انزوا باعث شده تا بیشتر به این حیوانات پناه ببرند و این چرخه معیوب همچنان ادامه پیدا می‌کند.» فضای بین انسان و حیوان که حالا به‌عنوان جایگزینی برای ارتباطات انسانی یا پناهگاه مشکلات فردی تبدیل شده است و حضور بی‌سروصدای حیوانات خانگی در زندگی انسان‌ها، منجر به فاصله‌گرفتن بیشتر آنها از روابط انسانی می‌شود.

زوجین در سال اول ازدواج چه مشکلاتی را تجربه می‌کنند؟

راهکارهایی برای رفع تعارضات

یک مشاور خانواده با تشریح دیدگاه‌های غلط در ازدواج، از زوجین خواست تا با مقایسه‌های نادرست و آرمانگرایی زندگی خود را تلخ نکنند و گفت: زوجین باید به رشد شخصیت خود بیشتر اهمیت داده و احترام را جایگزین غرور و تعصب کنند.

سودابه غیری، مشاور خانواده درباره مشکلات زوجین در سال اول ازدواج، اظهار کرد: اگر بخواهیم مشکلات رایج در سال اول ازدواج را دسته بندی کنیم، می‌توانیم در ابتدای به باورهای غلط و انتظارات نابه‌جا در مورد ازدواج و خانواده، همسر، نقش‌ها و وظایف همسری اشاره کنیم. ازدواج یک تغییر بزرگ است و عبور از مجردی به متاهلی چالش‌های زیادی به همراه دارد. اگر دیدگاه نادرستی به هر یک از مواردی که گفته شد داشته باشیم، نمی‌توانیم عملکردهای طبیعی و موثری هم قطعا داشته باشیم.

آرمانگرایی و مقایسه‌های نادرست زندگی خود با دیگران

وی در ادامه تصریح کرد: مورد بعدی، آرمان‌گرایی است که اغلب زوج‌های جوان تحت تاثیر دوستان و بستگان به خصوص فضای مجازی، مقایسه‌های نادرستی از باطن زندگی خود با ظاهر زندگی دیگران انجام می‌دهند که همین نقطه می‌تواند شروع تعارضات زوجی را رقم بزند و در ادامه نارضایتی‌ها را به وجود بیاورد.

غیری درباره نداشتن مهارت ارتباطی موثر با همسر و خانواده طرف مقابل، افزود: در جامعه و فرهنگ اصیل ایرانی ارتباط بر مبنای احترام به خانواده برای هر یک از زوجین مهم است و زمانیکه همسر یا خود شخص تلاشی برای سازگاری با خانواده طرف مقابل نداشته باشد و به مرور ارتباط بین زوج هم دچار مشکل می شود و در ادامه به بحث‌ها و تنش‌های خانوادگی دیگری هم منجر شود.

نداشتن مهارت حل مساله در اختلافات

غیری، نداشتن مهارت حل مساله در اختلافات، خانوادگی و عکس‌العمل های تند و هیجانی، همچنین نداشتن مهارت انعطاف پذیری و بخشش را از آسیب‌های مهم در رابطه زوجین توصیف کرد و گفت: وضعیت اقتصادی و شرایط تامین معیشت، تامین مسکن و... به صورت کلی درآمد و هزینه‌ها در سال اول زندگی مشترک نوپا نیز، ممکن است که به همکاری و مشورت و مدیریت بیشتری نیاز داشته باشد.

تمرکز بر نقاط ضعف و منفی شخصیت طرف مقابل و خانواده‌اش عمده مشکلات زوجین

این مشاور خانواده، از عمده مشکلات زوجین را تمرکز بر نقاط ضعف و منفی شخصیت طرف مقابل و خانواده‌اش عنوان کرد و گفت: همه اشخاص، حتی خود شخص و خانواده‌اش هم ممکن است نقاط ضعف و منفی داشته باشند و در عین توجه به این مسائل، مطمئنا نقاط مثبتی هم وجود دارند که گاهی به آن توجه نمی‌کنند. در مورد زوج‌هایی که از فرهنگ‌های متفاوتی و یا شهرهای متفاوتی با هم ازدواج کردند، مساله اختلاف فرهنگی در صورتی‌که هر یک از طرفین پا فشاری بر آداب و رسوم خود داشته باشند، شدت بیشتری پیدا می‌کند و حتی مثل موارد قبلی به اختلافات و تنش‌های خانوادگی بیشتر دامن بزنند.

وی همچنین با اشاره به اینکه ممکن است ساعت کار طولانی و عدم تطبیق با نقش متاهلی، انجام کارهای شخصی و علایق فردی، ارتباط با دوستان، رفت و آمدهای خانوادگی و همسرشان از نظر زمانی تعادلی برقرار نشود، بیان کرد: وقت نگذاشتن به اندازه کافی برای یکدیگر و توجه نکردن به نیازهای عاطفی، روانی و جنسی طرفین از گلایه‌های رایج زوج‌هایی است که به تازگی ازدواج کرده‌اند.

رشد شخصیت، مهم‌ترین معیار شناخت

غیری در ادامه تصریح کرد: اغلب مسائل ریشه در گذشته دارند و اینکه اشخاص به خودشناسی، آگاهی، رشد شخصیت به میزان کافی نرسیده‌اند؛ معیارهای درستی برای ازدواج و انتخاب همسر نداشته‌اند؛ درک و دید درستی از زندگی مشترک و ازدواج پیدا نکرده‌اند؛ برای نقش‌های همسری آماده نیستند و مشاوره پیش از ازدواج انجام نداده‌اند؛ همچنین به شناخت کافی از یکدیگر و خانواده هم نرسیده‌اند. مسائل، خواسته‌ها، انتظارات، ارزش‌های طرف مقابل را قبل از ازدواج به اندازه کافی جدی نگرفته‌اند. همین طور در تعاریف شخصی از مفاهیمی مانند صداقت، تعهد، شیوه عشق‌ورزی، مرزهای زوجی، مسئولیت پذیری، درک متقابل وظایف و نقش‌های همسری و... با هم اتفاق نظر ندارند.

وی در ادامه افزود: مشکلات زمان خواستگاری مثل تعیین مهریه و شروط ضمن عقد، نامزدی، رسم و رسوم، هدایا و ... که آن زمان وجود داشته به صورت کامل حل و فصل نشده و در بحث‌ها مجددا مطرح شده است. گاهی اوقات زوج‌ها خصوصا کسانی که سنشان پایین است بخاطر نداشتن مهارت کافی و یا کم‌تجربه بودن به جای برخورد درست، منطقی و در نظر گرفتن شرایط ، به جای گذشت و بخشش مسائل گذشته را مدام در بحث‌هایشان تکرار می‌کنند و این سبب تولید خشم بیشتر در زوج‌ها می شود و روابط توام با صمیمیت آن‌ها را تخریب می‌کند.

سلامت روان، گام اول داشتن یک زندگی طبیعی

وی بیماری‌های جسمی و روحی که درمانی برایشان صورت نمی‌گیرد را از اثرات منفی در روابط زوجین دانست و ادامه داد: مسائلی مثل اعتیاد به انواع مخدرها و عادات مخرب در صورت عدم درمان نقش‌های همسری را هدف می‌گیرند و باعث اختلال در عملکرد شخص در زندگی مشترک می شود. گاهی اوقات برخی افراد دچار بیماری یا اختلالات در حوزه اعصاب و روان هستند، مانند اضطراب، افسردگی، کمال گرایی، وسواس فکری و عملی، بیش فعالی، اهمال کاری و...، همین طور در موارد شدیدتر مثل اسکیزوفرنی، پارانوئید، دوقطبی و... که آن بیماری یا اختلال به وسیله خودشان یا اعضای خانواده‌شان تشخیص داده نشده و یا اگر از وجود مشکل مطلع هستند سهل انگاری کردند و تحت درمان قرار نگرفته‌اند، که همین موضوع به خودی خود مسائل زیادی را در زندگی مشترک به وجود می‌آورد. یادمان باشد که سلامت روان برای داشتن یک زندگی طبیعی گام اول است و بی‌توجهی به آن مشکلات بزرگی را به وجود خواهد آورد.

زوجین به رشد شخصیت خود بیشتر اهمیت دهند

وی درباره اقدامات موثر برای رفع تعارضات میان زوجین، اظهار کرد: زوجین به رشد شخصیت خودشان بیشتر اهمیت بدهند. کتاب و مقاله بخوانند، پادکست گوش کنند، برنامه‌های آموزشی مفید در حوزه روانشناسی رادیو و تلویزیون را در برنامه‌شان قرار بدهند. می‌توانند در کلاس‌ها و کارگاه‌های روانشناسی شرکت کنند. در صورتیکه مشکلاتی وجود دارد، برای مشاوره زوجی به موقع به مشاور خانواده مراجعه کنند، به خاطر داشته باشند که هر چه دیرتر برای حل مشکلات اقدام کنند، مسائل پیچیده‌تر و عمیق‌تر خواهد شد و به دنبال آن درمان، زمان بیشتری خواهد برد.

احترام را جایگزین غرور و تعصب بیجا کنید

این مشاور خانواده، در پایان به زوجین توصیه کرد تا از مقایسه و آرمان گرایی بپرهیزند، واقع بین باشند و به جای غرور، تعصب و خودبینی، احترام متقابل و تفکر منطقی را مورد توجه قرار دهند؛ بین کار و زندگی مشترک تعادل به وجود بیاورند. در عین توجه به فضای شخصی در زندگی مشترک، حلقه زوجی را هم استوار نگاه دارند.

وی ادامه داد: همچنین زوجین مرزهای زندگی مشترک را با خانواده، دوستان، همکاران و... در سطح روشن و قابل قبولی مشخص کنند. درک متقابل و همدلی را افزایش بدهند، خودشان را جای طرف مقابل بگذارند و مسائل را از دیدگاه او هم ببینند. پذیرششان را بالا ببرند و خشم‌شان را مدیریت کنند، مسئولیت پذیر باشند و سهم خود در تعارضات را بپذیرند و هر کدام برای ایجاد تغییرات مثبت تلاش کنند. مشکلات را نادیده نگیرند و به موقع و برای حل آن‌ها اقدام کنند، چرا که دلخوری های رفع نشده باعث رنجش‌هایی عمیق‌تر می‌شوند. همچنین در تقسیم کار و وظایف دیدگاه منصفانه‌ای داشته باشند؛ همیشه فضای امن گفت‌وگو را به وجود بیاورند تا به دیگری اجازه بدهند بدون ترس و نگرانی از واکنش‌های شدید و تدافعی یا تخریب و سرزنش، در مورد خواسته‌ها، مشکلات فردی و زوجی با یکدیگر گفت‌وگو کنند و نسبت به گلایه‌ها و نگرانی‌های طرف مقابل بی‌تفاوت نباشند.

تبعات فسخ فرزندخواندگی

فسخ حکم سرپرستی کودک بدون شک آسیب‌های بسیاری به فرزندخوانده وارد می‌کند و از سوی دیگر هم می‌تواند خانواده‌ها را با چالش‌های گوناگون روبه‌رو کند؛ اما «نگاه قانون به این موضوع چیست؟»

چمدان کوچکش را که می‌بندد، انگار تمام رؤیاهایش را در آن جا می‌دهد. نه او می‌داند چرا باید دوباره به بهزیستی برگردد و نه کسی برایش توضیح می‌دهد چرا خانواده‌ای که قول همیشگی بودن داده بود، حالا از «همیشه» فقط چندماه را به یاد می‌آورد. او یکی از ده‌ها کودکی است که قربانی تصمیم‌های عجولانه و ناپختگی بزرگ‌ترهایی می‌شود که مسئولیت والد بودن را سبک‌تر از وزن واقعی‌اش تصور کرده‌اند.

چند روزی است که احساسات کاربران توییتر با کودکانی بی‌سرپرست و بدسرپرست گره خورده‌است که پس از زندگی در یک خانواده با بحران بازگشت به بهزیستی روبه‌رو شده‌اند. این کودکان که روزگاری با پیگیری زنان و مردان و با دلی خوش راهی جمع گرم خانواده شده بودند، هرکدام بنا بر دلایلی مجبور شده‌اند بحران فسخ فرزندخواندگی و بدعهدی خانواده‌های غیرزیستی را تجربه کنند.

ماجرا چه بود؟

داستان بازگرداندن فرزندخوانده‌ها جای چندانی در آمار و ارقام ندارد و معمولا در میان آمارهای فرزندخواندگی به این موضوع – که می‌تواند سرنوشت کودکان بی‌سرپرست را دگرگون کند – توجه چندانی نمی‌شود.

خرده‌روایت‌هایی که این‌روزها تحت عنوان روایت کارشناس بهزیستی و شاهد عینی در شبکه اجتماعی ایکس(توییتر) ترند شده‌است، هرکدام نگاه نادرست خانواده‌ها را به فرزندخوانده عیان می‌کنند. اگرچه نباید از این نکته غافل ماند که چنین رفتارهایی جای چندانی در میان خانواده‌های ایرانی ندارد، اما نمی‌توان از واقعیت چشم‌پوشی کرد.

در روایت یک مشاور بهزیستی که در توییتر منتشر شد، آمده‌است: «زن و مردی بعد از چند هفته کودک را به دفتر شعبه خانواده بهزیستی آورده‌اند و می‌گویند ما این بچه را نمی‌خواهیم، خیلی شیطان است.»

قانون دست سرپرست‌ها را باز گذاشته است

فسخ حکم سرپرستی کودک بدون شک آسیب‌های بسیاری به فرزندخوانده وارد می‌کند و از سوی دیگر هم می‌تواند خانواده‌ها را با چالش‌های گوناگون روبه‌رو کند؛ اما «نگاه قانون به این موضوع چیست؟»؛ سؤالی که مونیکا نادی، وکیل و فعال حقوق کودکان در مورد آن اینگونه توضیح داده بود: «حکم فسخ فرزندخواندگی می‌تواند آسیب زیادی به کودک وارد کند، به‌ویژه که فسخ سرپرستی شرایط خاصی هم ندارد و قانون دست سرپرستان را باز گذاشته تا هروقت که نتوانند سوءرفتار کودک یا نوجوان را تحمل کنند، درخواست فسخ بدهند.»

او افزود: «متأسفانه آمار پایینی هم در این زمینه در دادگاه‌ها وجود ندارد. خیلی وقت‌ها وقتی با این والدین صحبت می‌کنیم، می‌گویند دیگر نمی‌توانیم، دیگر تحمل نداریم. این یک ایراد است. در خیلی از کشورها که فسخ سرپرستی ممکن است، در سیستم‌های حقوقی بحث‌های تعهدات مالی بلااثر نمی‌شود و بعد از فسخ نیز همچنان باقی می‌ماند. اما در کشور ما متأسفانه در این شرایط خیلی از تعهدات مالی از بین خواهد رفت؛ برای همین برخی از خانواده‌ها به‌خودشان اجازه می‌دهند که سرپرستی را فسخ کنند و بگویند ضرری متوجه‌شان نخواهد بود. برگشت کودک و فسخ سرپرستی می‌تواند آسیب‌های بیشتری برای کودک به همراه داشته باشد. متأسفانه شاهد این اتفاق هستیم که عمدتا هم به‌دلیل ناسازگاری‌هایی است که بچه‌ها به‌طور معمول در دوران بلوغ تجربه می‌کنند.»

۶۷ فسخ فرزندخواندگی در سال ۱۴۰۲

حمیدرضا الوند، سرپرست دفتر مراقبت و توانمندسازی کودکان و نوجوانان سازمان بهزیستی کشور توضیح داد: سال گذشته نزدیک به ۲هزار و۵۰۰فرزندخواندگی انجام شد و نهایت سعی این است که با مشاوره‌های تخصصی و روانشناسی قبل از فرزندخواندگی که انجام می‌شود احتمال فسخ فرزندخواندگی به صفر برسد اما همیشه این خواسته امکان‌پذیر نیست؛ گاهی حتی ممکن است که این فسخ ضرورت داشته و به نفع کودک و خانواده باشد. به‌طور مثال، سال ۱۴۰۲ نزدیک به ۶۷مورد فسخ فرزندخواندگی رخ داد که تمام این موارد مربوط به فرزندخواندگی‌های همان سال نیست و ممکن است مربوط به پرونده‌های سال‌های گذشته باشد.او افزود: این مسئله دلایل مختلفی دارد و گاهی به ناسازگاری‌های فرزندخوانده مرتبط است و گاهی هم حتی فوت یکی از والدین موجب می‌شود تا کودک به بهزیستی بازگردد. در این میان نباید فراموش کرد که کودک پس از بازگشت رها نمی‌شود و تمام مداخلات مددکاری و روانشناسی که لازم است و ضرورت دارد، پیگیری می‌شود. گاهی این موضوع از سوی خانواده‌ها مطرح می‌شود که ما از بیماری فرزندخوانده اطلاع نداشتیم؛ این نگاه درست نیست. فسخ فرزندخواندگی برای خانواده‌ها با توجه به بحث تعهد اموال تبعاتی دارد و امور حقوقی بهزیستی پیگیری‌هایی در مورد تعهد اموال زمان فرزندخواندگی انجام می‌دهد تا کودک متضرر نشود.

سلامت

آیا تعریق به سوزاندن کالری کمک می‌کند؟

برخی کارشناسان دفتر بهبود تغذیه جامعه وزارت بهداشت، درمان و آموزش پزشکی بر این باورند که برخلاف تصور رایج، عرق کردن در حین ورزش برای سوزاندن کالری ضروری نیست.

تعریق به تنهایی باعث سوزاندن کالری نمی‌شود، اما ممکن است به کاهش موقتی وزن آب بدن کمک کند. تعریق مکانیزم بدن برای تنظیم دمای داخلی است تا بتواند عملکردهای ضروری خود را انجام دهد. هنگام ورزش، احساس اضطراب، مصرف غذاهای تند یا قرار گرفتن در محیط‌های گرم، میزان تعریق ممکن است افزایش یابد.

آیا تعریق می‌تواند وزن را کاهش دهد؟

سمانه یوسفی مقدم کارشناس دفتر بهبود تغذیه جامعه وزارت بهداشت در این زمینه به خبرنگار ایرنا گفت: تعریق ممکن است به کاهش موقتی وزن آب بدن منجر شود. عرق شامل ۹۹ درصد آب و یک درصد کربوهیدرات، نمک، پروتئین و اوره است. وقتی افراد عرق می‌کنند، آب از طریق پوست دفع می‌شود که ممکن است به طور موقت کاهش وزن را نشان دهد. با این حال، پس از نوشیدن مایعات و بازگرداندن آب بدن، وزن معمولاً به حالت اولیه بازمی‌گردد.

وی اظهار داشت:هر فرآیندی در بدن نیاز به انرژی دارد و غدد عرق انرژی خود را از گلوکز موجود در خون تأمین می‌کنند. اما میزان انرژی مصرفی غدد عرق بسیار ناچیز است و به کالری‌سوزی قابل توجهی منجر نمی‌شود.

آیا تعریق بیشتر به معنی سوزاندن کالری بیشتر است؟

به گفته وی، تعریق در هنگام ورزش معمولاً نشان‌دهنده صرف انرژی است. هر چه انرژی بیشتری مصرف شود، دمای مرکزی بدن افزایش می‌یابد که باعث افزایش تعریق می‌شود. برخی تصور می‌کنند که ورزش در دمای بالا کالری بیشتری می‌سوزاند، اما این درست نیست.

مطالعه‌ای در سال ۲۰۲۰ اثرات انجام یوگا در محیط گرم و دمای اتاق را مقایسه کرد. نتایج نشان داد که ضربان قلب و کالری مصرفی در هر دو محیط مشابه است و ورزش در گرما باعث کالری‌سوزی بیشتر نمی‌شود. با این حال، محققان دریافتند که انعطاف‌پذیری لگن و استفاده بدن از چربی به عنوان منبع انرژی در گروهی که یوگای گرم انجام داده بودند، بهتر بود.

آیا می‌توان بدون تعریق کالری سوزاند؟

یوسفی مقدم ادامه داد: بدن به طور مداوم برای انجام وظایف اساسی خود مانند هضم غذا، گردش خون و تنفس از انرژی استفاده می‌کند. میزان کالری‌سوزی که بدن فقط برای انجام این عملکردهای پایه نیاز دارد، «نرخ متابولیک پایه» (BMR) نامیده می‌شود. BMR بسته به جنسیت، اندازه و سن افراد متفاوت است. فعالیت‌های اضافی کالری بیشتری نسبت به BMR می‌سوزاند. هر فعالیتی، از جمله بالا رفتن از پله‌ها، جاروبرقی کشیدن یا حتی تکان دادن پاها هنگام نشستن پشت میز، کالری می‌سوزاند. افرادی که می‌خواهند کالری بیشتری بسوزانند، می‌توانند تلاش کنند تا حرکت بیشتری را به فعالیت‌های روزمره خود اضافه کنند.

وی اظهار داشت: ورزش‌های متوسط مانند پیلاتس و یوگا ممکن است دمای مرکزی بدن را به اندازه ورزش‌های شدید هوازی افزایش ندهند و تعریق کمتری ایجاد کنند، اما همچنان به سوزاندن کالری کمک می‌کنند.

یوسفی مقدم اظهار داشت: این نوع ورزش‌ها می‌توانند به افزایش توده عضلانی کلی کمک کنند، و افرادی که توده عضلانی بیشتری دارند، در حالت استراحت کالری بیشتری نسبت به افرادی با توده عضلانی کمتر می‌سوزانند. هر چه عضله بیشتر باشد، بدن انرژی بیشتری مصرف می‌کند.

وی تاکید کرد: برای کاهش وزن، فرد باید کالری بیشتری نسبت به میزان مصرف خود از طریق غذا و نوشیدنی بسوزاند.

این کارشناس ادامه داد: ایده رایج این است که افراد باید ۳۵۰۰ کالری بیشتر از مقدار مصرف خود بسوزانند تا یک پوند چربی بدن از دست بدهند. اگرچه این تخمین در مراحل اولیه کاهش وزن مفید است، اما ممکن است با سازگاری بدن و کاهش نرخ متابولیک، کسری کالری مورد نیاز افزایش یابد.یوسفی مقدم گفت: این امر ممکن است به این معنا باشد که افراد باید یا کالری مصرفی خود را بیشتر کاهش دهند یا از طریق فعالیت، کالری بیشتری بسوزانند تا به کاهش وزن ادامه دهند. اگر افراد کالری مصرفی خود را کاهش می‌دهند، مهم است که غذاهایی که می‌خورند تمام مواد مغذی لازم برای عملکرد مناسب بدن را تأمین کند.

آیا تعریق به سوزاندن کالری کمک می‌کند؟

مرکز کنترل و پیشگیری از بیماری‌ها (CDC) نیز توصیه می‌کند که حدود ۱ تا ۲ پوند در هفته وزن کم کنید. همچنین توصیه‌های CDC نیز برای کاهش وزن ایمن دارد که شامل شناسایی موانع کاهش وزن و یافتن راه‌حل‌های مناسب، برنامه‌ریزی و تعیین اهداف کوتاه‌مدت و واقع‌بینانه، مصرف یک رژیم غذایی مغذی شامل غذاهای گیاهی و کامل که کمترین فرآوری را دارند، فعالیت بدنی روزانه برای افزایش مصرف انرژی، حداقل ۱۵۰ دقیقه ورزش با شدت متوسط در هفته، از جمله تمرینات تقویت عضلات و حداقل ۷ ساعت خواب باکیفیت در شبانه‌روز است.

آنچه مسلم است اینکه تعریق در حین ورزش ممکن است نشان‌دهنده صرف انرژی زیاد باشد، اما خود تعریق به کالری‌سوزی کمک نمی‌کند. ورزش در محیط‌های گرم نیز باعث افزایش کالری‌سوزی نمی‌شود.

برای سوزاندن کالری، افراد باید فعالیت کنند. هر چه فعال‌تر باشند، کالری بیشتری می‌سوزانند. افزایش دمای بدن در حین فعالیت ممکن است منجر به تعریق شود، اما کاهش وزن پایدار به مصرف کالری کمتر از طریق غذا و نوشیدنی نسبت به مقدار مصرفی بدن بستگی دارد.

مصرف یک رژیم غذایی مغذی و فعالیت بدنی پایه‌های اصلی کاهش وزن هستند.

آگهی موضوع ماده ۳ قانون و ماده ۱۳ آیین نامه قانون تعیین و تکلیف وضعیت ثبتی اراضی و ساختمانهای فاقد سند رسمی

برابر آراء صادره هیات /هیاتهای موضوع قانون تعیین و تکلیف وضعیت ثبتی اراضی و ساختمانهای فاقد سند رسمی مستقر در واحد ثبتی شهرستان لنگرود تصرفات ، مالکانه و بلامعارض متقاضیان ذیل محرز گردیده است لذا مشخصات متقاضیان و املاک مورد تقاضا به منظور اطلاع عموم در دو نوبت به فاصله ۱۵ روز در روزنامه های محلی و سراسری آگهی میشود. در صورتی که اشخاص نسبت به صدور سند مالکیت متقاضیان اعتراضی داشته باشند میتوانند از تاریخ انتشار اولین آگهی به مدت دو ماه اعتراض خود را به اداره ثبت اسناد و املاک محل تسلیم و پس از از اخذ رسید ظرف مدت یکماه از تاریخ تسلیم اعتراض دادخواست خود را به مرجع قضایی تقدیم نمایند بدیهی است در صورت انقضای مدت مذکور و عدم وصول اعتراض طبق مقررات سند مالکیت صادر خواهد شد صدور سند مالکیت مانع از مراجع متضرر به مراجع ذیصلاح قضائی نمی باشد.

برابر رای شماره ۱۴۰۳۶۰۳۱۸۰۰۷۰۰۶۰۳۰ مورخه ۱۴۰۳/۰۶/۰۵ که رای آن اجرا و لیکن منجر به صدور سند مالکیت نگردیده لذا مفاد رای صادره برابر رای شماره ۱۲۱۹۲ مورخ ۱۴۰۳/۱۰/۱۷ اصلاح میگردد ، آقای بهمن رمضانی گلسفیدی فرزند رجبعلی بصورت ششدانگ یک قطعه زمین مزروعی به مساحت ۱۷۶۳ متر مربع به پلاک ۳۱۰ فرعی مفروز و مجزی از سنگ اصلی ۴۵ واقع در قریه گالشخاله حومه لنگرود بخش ۱۵ گیلان .

تاریخ انتشار نوبت اول : مورخ ۱۴۰۳/۱۰/۲۹
تاریخ انتشار نوبت دوم : مورخ ۱۴۰۳/۱۱/۱۴
رامین باقری مطلق رئیس اداره ثبت اسناد و املاک شهرستان لنگرود
م الف ۱۸۱۰

****

آگهی موضوع ماده ۳ قانون و ماده ۱۳ آیین نامه قانون تعیین و تکلیف وضعیت ثبتی اراضی و ساختمانهای فاقد سند رسمی

برابر آراء صادره هیات /هیاتهای موضوع قانون تعیین و تکلیف وضعیت ثبتی اراضی و ساختمانهای فاقد سند رسمی مستقر در واحد ثبتی شهرستان لنگرود تصرفات ، مالکانه و بلامعارض متقاضیان ذیل محرز گردیده است لذا مشخصات متقاضیان و املاک مورد تقاضا به منظور اطلاع عموم در دو نوبت به فاصله ۱۵ روز در روزنامه های محلی و سراسری آگهی میشود. در صورتی که اشخاص نسبت به صدور سند مالکیت متقاضیان اعتراضی داشته باشند میتوانند از تاریخ انتشار اولین آگهی به مدت دو ماه اعتراض خود را به اداره ثبت اسناد و املاک محل تسلیم و پس از از اخذ رسید ظرف مدت یکماه از تاریخ تسلیم اعتراض دادخواست خود را به مرجع قضایی تقدیم نمایند بدیهی است در صورت انقضای مدت مذکور و عدم وصول اعتراض طبق مقررات سند مالکیت صادر خواهد شد صدور سند مالکیت مانع از مراجع متضرر به مراجع ذیصلاح قضائی نمی باشد.

برابر رای شماره ۱۴۰۳۶۰۳۱۸۰۰۷۰۰۶۰۲۶ مورخه ۱۴۰۳/۰۶/۰۵ که رای آن اجرا و لیکن منجر به صدور سند مالکیت نگردیده لذا مفاد رای صادره برابر رای شماره ۱۲۱۹۴ مورخ ۱۴۰۳/۱۰/۱۷ اصلاح میگردد ، آقای نصرت اسمعیلی گالشخاله فرزند احمد بصورت ششدانگ یک قطعه زمین مزروعی به مساحت ۱۱۱۳ متر مربع به پلاک ۳۰۸ فرعی مفروز و مجزی از سنگ اصلی ۴۵ واقع در قریه گالشخاله حومه لنگرود بخش ۱۵ گیلان .

تاریخ انتشار نوبت اول : مورخ ۱۴۰۳/۱۰/۲۹
تاریخ انتشار نوبت دوم : مورخ ۱۴۰۳/۱۱/۱۴
رامین باقری مطلق
رئیس اداره ثبت اسناد و املاک شهرستان لنگرود
م الف ۱۸۰۹

****

آگهی موضوع ماده ۳ قانون و ماده ۱۳ آیین نامه قانون تعیین و تکلیف وضعیت ثبتی اراضی و ساختمانهای فاقد سند رسمی

برابر آراء صادره هیات /هیاتهای موضوع قانون تعیین و تکلیف وضعیت ثبتی اراضی و ساختمانهای فاقد سند رسمی مستقر در واحد ثبتی شهرستان لنگرود تصرفات ، مالکانه و بلامعارض متقاضیان ذیل محرز گردیده است لذا مشخصات متقاضیان و املاک مورد تقاضا به منظور اطلاع عموم در دو نوبت به فاصله ۱۵ روز در روزنامه های محلی و سراسری آگهی میشود. در صورتی که اشخاص نسبت به صدور سند مالکیت متقاضیان اعتراضی داشته باشند میتوانند از تاریخ انتشار اولین آگهی به مدت دو ماه اعتراض خود را به اداره ثبت اسناد و املاک محل تسلیم و پس از از اخذ رسید ظرف مدت یکماه از تاریخ تسلیم اعتراض دادخواست خود را به مرجع قضایی تقدیم نمایند بدیهی است در صورت انقضای مدت مذکور و عدم وصول اعتراض طبق مقررات سند مالکیت صادر خواهد شد صدور سند مالکیت مانع از مراجع متضرر به مراجع ذیصلاح قضائی نمی باشد.

برابر رای شماره ۱۴۰۳۶۰۳۱۸۰۰۷۰۰۶۰۲۹ مورخه ۱۴۰۳/۰۶/۰۵ که رای آن اجرا و لیکن منجر به صدور سند مالکیت نگردیده لذا مفاد رای صادره برابر رای شماره ۱۲۱۹۳ مورخ ۱۴۰۳/۱۰/۱۷ اصلاح میگردد ، آقای بهمن رمضانی گلسفیدی فرزند رجبعلی بصورت ششدانگ یک قطعه زمین مزروعی به مساحت ۱۶۲۷ متر مربع به پلاک ۳۰۹ فرعی مفروز و مجزی از سنگ اصلی ۴۵ واقع در قریه گالشخاله حومه لنگرود بخش ۱۵ گیلان.

تاریخ انتشار نوبت اول : مورخ ۱۴۰۳/۱۰/۲۹
تاریخ انتشار نوبت دوم : مورخ ۱۴۰۳/۱۱/۱۴
رامین باقری مطلق
رئیس اداره ثبت اسناد و املاک شهرستان لنگرود
م الف ۱۸۱۴

****

آگهی موضوع ماده ۳ قانون و ماده ۱۳ آیین نامه قانون تعیین و تکلیف وضعیت ثبتی اراضی و ساختمانهای فاقد سند رسمی

برابر آراء صادره هیات /هیاتهای موضوع قانون تعیین و تکلیف وضعیت ثبتی اراضی و ساختمانهای فاقد سند رسمی مستقر در واحد ثبتی شهرستان لنگرود تصرفات ، مالکانه و بلامعارض متقاضیان ذیل محرز گردیده است لذا مشخصات متقاضیان و املاک مورد تقاضا به منظور اطلاع عموم در دو نوبت به فاصله ۱۵ روز در روزنامه های محلی و سراسری آگهی میشود. در صورتی که اشخاص نسبت به صدور سند مالکیت متقاضیان اعتراضی داشته باشند میتوانند از تاریخ انتشار اولین آگهی به مدت دو ماه اعتراض خود را به اداره ثبت اسناد و املاک محل تسلیم و پس از از اخذ رسید ظرف مدت یکماه از تاریخ تسلیم اعتراض دادخواست خود را به مرجع قضایی تقدیم نمایند بدیهی است در صورت انقضای مدت مذکور و عدم وصول اعتراض طبق مقررات سند مالکیت صادر خواهد شد صدور سند مالکیت مانع از مراجع متضرر به مراجع ذیصلاح قضائی نمی باشد.

برابر رای شماره ۱۴۰۳۶۰۳۱۸۰۰۷۰۰۶۰۲۴ مورخه ۱۴۰۳/۰۶/۰۵ که رای آن اجرا و لیکن منجر به صدور سند مالکیت نگردیده لذا مفاد رای صادره برابر رای شماره ۱۲۱۹۰ مورخ ۱۴۰۳/۱۰/۱۷ اصلاح می اصلاح میگردد ، آقای اصغر رحیمی سلطان مرادی فرزند قربانعلی بصورت ششدانگ یک قطعه زمین مزروعی به مساحت ۹۹۰ متر مربع به پلاک ۳۱۱ فرعی مفروز و مجزی از سنگ اصلی ۴۵ واقع در قریه گالشخاله حومه لنگرود بخش ۱۵ گیلان

تاریخ انتشار نوبت اول : مورخ ۱۴۰۳/۱۰/۲۹
تاریخ انتشار نوبت دوم : مورخ ۱۴۰۳/۱۱/۱۴
رامین باقری مطلق رئیس اداره ثبت اسناد و املاک شهرستان لنگرود
م الف ۱۸۱۳

****

آگهی موضوع ماده ۳ قانون و ماده ۱۳ آیین نامه قانون تعیین و تکلیف وضعیت ثبتی اراضی و ساختمانهای فاقد سند رسمی

برابر آراء صادره هیات /هیاتهای موضوع قانون تعیین و تکلیف وضعیت ثبتی اراضی و ساختمانهای فاقد سند رسمی مستقر در واحد ثبتی شهرستان لنگرود تصرفات ، مالکانه و بلامعارض متقاضیان ذیل محرز گردیده است لذا مشخصات متقاضیان و املاک مورد تقاضا به منظور اطلاع عموم در دو نوبت به فاصله ۱۵ روز در روزنامه های محلی و سراسری آگهی میشود. در صورتی که اشخاص نسبت به صدور سند مالکیت متقاضیان اعتراضی داشته باشند میتوانند از تاریخ انتشار اولین آگهی به مدت دو ماه اعتراض خود را به اداره ثبت اسناد و املاک محل تسلیم و پس از از اخذ رسید ظرف مدت یکماه از تاریخ تسلیم اعتراض دادخواست خود را به مرجع قضایی تقدیم نمایند بدیهی است در صورت انقضای مدت مذکور و عدم وصول اعتراض طبق مقررات سند مالکیت صادر خواهد شد صدور سند مالکیت مانع از مراجع متضرر به مراجع ذیصلاح قضائی نمی باشد.

برابر رای شماره ۱۴۰۳۶۰۳۱۸۰۰۷۰۰۶۰۲۸ مورخه ۱۴۰۳/۰۶/۰۵ که رای آن اجرا و لیکن منجر به صدور سند مالکیت نگردیده لذا مفاد رای صادره برابر رای شماره ۱۲۱۸۹ مورخ ۱۴۰۳/۱۰/۱۷ اصلاح میگردد ، خانم زهرا عموئی سفید داربنی فرزند رحیمعلی بصورت ششدانگ یک قطعه زمین مزروعی به مساحت ۴۱۵ متر مربع به پلاک ۳۱۲ فرعی مفروز و مجزی از سنگ اصلی ۴۵ واقع در قریه گالشخله حومه لنگرود بخش ۱۵ گیلان

تاریخ انتشار نوبت اول: مورخ ۱۴۰۳/۱۰/۲۹
تاریخ انتشار نوبت دوم . مورخ ۱۴۰۳/۱۱/۱۴
رامین باقری مطلق
رئیس اداره ثبت اسناد و املاک شهرستان لنگرود
م الف ۱۸۱۲

****

آگهی موضوع ماده ۳ قانون و ماده ۱۳ آیین نامه قانون تعیین و تکلیف وضعیت ثبتی اراضی و ساختمانهای فاقد سند رسمی

برابر آراء صادره هیات /هیاتهای موضوع قانون تعیین و تکلیف وضعیت ثبتی اراضی و ساختمانهای فاقد سند رسمی مستقر در واحد ثبتی شهرستان لنگرود تصرفات ، مالکانه و بلامعارض متقاضیان ذیل محرز گردیده است لذا مشخصات متقاضیان و املاک مورد تقاضا به منظور اطلاع عموم در دو نوبت به فاصله ۱۵ روز در روزنامه های محلی و سراسری آگهی میشود. در صورتی که اشخاص نسبت به صدور سند مالکیت متقاضیان اعتراضی داشته باشند میتوانند از تاریخ انتشار اولین آگهی به مدت دو ماه اعتراض خود را به اداره ثبت اسناد و املاک محل تسلیم و پس از از اخذ رسید ظرف مدت یکماه از تاریخ تسلیم اعتراض دادخواست خود را به مرجع قضایی تقدیم نمایند بدیهی است در صورت انقضای مدت مذکور و عدم وصول اعتراض طبق مقررات سند مالکیت صادر خواهد شد صدور سند مالکیت مانع از مراجع متضرر به مراجع ذیصلاح قضائی نمی باشد.

برابر رای شماره ۱۴۰۳۶۰۳۱۸۰۰۷۰۰۴۳۵۴ مورخه ۱۴۰۳/۰۴/۲۱ که رای آن اجرا و لیکن منجر به صدور سند مالکیت نگردیده لذا مفاد رای صادره برابر رای شماره ۱۲۱۹۵ مورخ ۱۴۰۳/۱۰/۱۷ اصلاح میگردد ، آقای سید حسین راستگار گلسفیدی فرزند سیدابوالقاسم بصورت ششدانگ یک قطعه زمین مزروعی به مساحت ۶۸۷ متر مربع به پلاک ۳۰۷ فرعی مفروز و مجزی از سنگ اصلی ۴۵ واقع در قریه گالشخاله حومه لنگرود بخش ۱۵ گیلان.

تاریخ انتشار نوبت اول : مورخ ۱۴۰۳/۱۰/۲۹
تاریخ انتشار نوبت دوم مورخ ۱۴۰۳/۱۱/۱۴
رامین باقری مطلق رئیس اداره ثبت اسناد و املاک شهرستان لنگرود
م الف ۱۸۱۱

****

آگهی رای هیات قانون تعیین تکلیف وضعیت ثبتی اراضی و ساختمانهای فاقد سند رسمی

برابر آراء صادره هیات تعیین تکلیف مستقر در ثبت اسناد و املاک شهرستان سنندج تصرفات مالکانه بلا معارض متقاضیان ذیل تایید گردیده لذا بدین وسیله مشخصات املاک در دو نوبت به فاصله ۱۵ روز جهت اطلاع عموم آگهی میگرد در صورتی که اشخاص نسبت به صدور سند مالکیت متقاضیان اعتراضی داشته باشند میتوانند از تاریخ انتشار اولین آگهی و در روستاها از تاریخ الصاق در محل تا مدت دو ماه اعتراض خود را به این اداره تسلیم نمایند و پس از اخذ رسید ظرف مدت یک ماه از تاریخ تسلیم اعتراض دادخواست خود را به مرجع قضایی تقدیم و گواهی اخذ و تحویل اداره ثبت نمایند. بدیهی است در صورت انقضای مدت مذکور وعدم وصول و گواهی أخذ تحویل اداره ثبت نمایند بدیهی است در صورت انقضای مدت مذکور و عدم وصول اعتراض سند مالکیت طبق مقررات صادر خواهد شد صدور سند مالکیت مانع مراجعه متضرر به دادگاه نیست .

۱- ششدانگ یک قطعه باغ بنام آقای نادر صالحی فرزند محمود صادره کامیاران به مساحت ششدانگ ۲۹۶۴/۵۰ متر مربع پلاک ۶۴ فرعی از ۴ - اصلی بخش ۹ منطقه ۲ سنندج جزء نسق شماره ۲۶۹۹۵ مورخ ۱۳۵۲/۱/۲۵ دفتر ۱۶ سنندج بنام امین سیجانیوندی

تاریخ انتشار نوبت اول ۱۴۰۳/۱۰/۲۹
تاریخ انتشار نوبت دوم : ۱۴۰۳/۱۱/۱۴
شناسه ۱۸۶۶۱۶۴م الف ۵۴۸۸

****

هیات موضوع قانون تعیین تکلیف وضعیت ثبتی اراضی و ساختمانهای فاقد سند رسمی

آگهی موضوع ماده ۳ قانون و ماده ۱۳ آئین نامه قانون تعیین تکلیف وضعیت ثبتی و اراضی و ساختمانهای فاقد سند رسمی برابر رای شماره ۱۴۰۳۶۰۳۱۸۰۱۴۰۰۲۷۶۴ مورخه ۱۴۰۳/۱۰/۱۷ هیات اول دوم موضوع قانون تعیین تکلیف وضعیت ثبتی اراضی و ساختمانهای فاقد سند رسمی مستقر در واحد ثبتی حوزه ثبت ملك املش تصرفات مالکانه بلا معارض متقاضی آقای خانم پدرام پیروزان فرزند محمدرضا بشماره شناسنامه ۱۲۴۴۷ صادره از شمیرانات بصورت ششدانگ یک قطعه زمین مزروعی مساحت ۲۲۵۴.۱۰ متر مربع پلاک ۲۶۶ فرعی از ۹۲ اصلی واقع در قریه پیشبیجار املش بخش ۲۹ گیلان خریداری از مالک رسمی آقای خانم علی میرزا میرزائی محرز گردیده است. لذا به منظور اطلاع عموم مراتب در دو نوبت به فاصله ۱۵ روز آگهی میشود در صورتی که اشخاص نسبت به صدور سند مالکیت متقاضی اعتراضی داشته باشند میتوانند از تاریخ انتشار اولین اگهی به مدت دو ماه اعتراض خود را به این اداره تسلیم و پس از اخذ رسید ظرف مدت یک ماه از تاریخ تسلیم ،اعتراض دادخواست خود را به مراجع قضایی تقدیم نمایند. بدیهی است در صورت انقضای مدت مذکور و عدم وصول اعتراض طبق مقررات سند مالکیت صادر خواهد شد.

تاریخ انتشار : نوبت اول :۱۴۰۳/۱۰/۲۹
تاریخ انتشار نوبت دوم :۱۴۰۳/۱۱/۱۴
احسان شعبانی در یاوارسری
رئیس ثبت اسناد و املاک
م الف ۱۸۱۹

****

****

هیات موضوع قانون تعیین تکلیف وضعیت ثبتی اراضی و ساختمانهای فاقد سند رسمی

آگهی موضوع ماده ۳ قانون و ماده ۱۳ آئین نامه قانون تعیین تکلیف وضعیت ثبتی و اراضی و ساختمانهای فاقد سند رسمی

برابر رای شماره ۱۴۰۳۶۰۳۱۸۰۱۴۰۰۲۷۶۵ مورخه ۱۴۰۳/۱۰/۱۷ هیات اول دوم موضوع قانون تعیین تکلیف وضعیت ثبتی اراضی و ساختمانهای فاقد سند رسمی مستقر در واحد ثبتی حوزه ثبت ملك املش تصرفات مالکانه بلا معارض متقاضی آقای خانم پدرام پیروزان فرزند محمدرضا بشماره شناسنامه ۱۲۴۴۷
صادره از تهران بصورت ششدانگ یک قطعه زمین مزروعی به مساحت ۲۶۹۳.۳۳ متر مربع پلاک ۲۶۷ فرعی از ۹۲ اصلی مفروز و مجزی شده از پلاک
۱۲ فرعی واقع در قریه پیشبیجار املش بخش ۲۹ گیلان خریداری از مالک رسمی آقای خانم نصراله قنبری، محرز گردیده است. لذا به منظور اطلاع عموم مراتب در دو نوبت به فاصله ۱۵ روز آگهی میشود در صورتی که اشخاص نسبت به صدور سند مالکیت متقاضی اعتراضی داشته باشند می توانند از تاریخ انتشار اولین آگهی به مدت دو ماه اعتراض خود را به این اداره تسلیم و پس از اخذ رسید ظرف مدت یک ماه از تاریخ تسلیم اعتراض دادخواست خود را به مراجع قضایی تقدیم نمایند. بدیهی است در صورت انقضای مدت مذکور و عدم وصول اعتراض طبق مقررات سند مالکیت صادر خواهد شد.

تاریخ انتشار نوبت اول : شنبه مورخه ۱۴۰۳/۱۰/۲۹
تاریخ انتشار نوبت دوم یکشنبه مورخه ۱۴۰۳/۱۱/۱۴
احسان شعبانی دریا وارسری
رئیس ثبت اسناد و املاک
م الف ۱۸۲۰

****

هیات موضوع قانون تعیین تکلیف وضعیت ثبتی اراضی و ساختمانهای فاقد سند رسمی

آگهی موضوع ماده ۳ قانون و ماده ۱۳ آئین نامه قانون تعیین تکلیف وضعیت ثبتی و اراضی و ساختمانهای فاقد سند رسمی برابر رای شماره ۱۴۰۳۶۰۳۱۸۰۰۶۰۱۱۸۷۵ مورخه ۱۴۰۳/۰۹/۲۴ هیات اول موضوع قانون تعیین تکلیف وضعیت ثبتی اراضی و ساختمانهای فاقد سند رسمی مستقر در واحد ثبتی حوزه ثبت ملك استانه تصرفات مالکانه بلا معارض متقاضی آقای مصطفی جعفری فشارکی فرزند عباس بشماره شناسنامه ۱۰۹۶ صادره از در ششدانگ یک قطعه زمین مشجر به مساحت ۱۶۸٫۲۲متر مربع به شماره پلاک ۷۹۱۷ فرعی از ۹۲ اصلی مفروز و مجزی شده از پلاک یک و سه فرعی از ۹۲ اصلی واقع در حسین آباد آستانه اشرفیه بخش ۱۴ گیلان مورد خریداری از مالک رسمی آقای رجبعلی بلوکی زارع صاحب نسق محرز گردیده است. لذا به منظور اطلاع عموم مراتب در دو نوبت به فاصله ۱۵ روز آگهی میشود در صورتی که اشخاص نسبت به صدور سند مالکیت متقاضی اعتراضی داشته باشند میتوانند از تاریخ انتشار اولین آگهی به مدت دو ماه اعتراض خود را به این اداره تسلیم و پس از اخذ رسید نظرف مدت یک ماه از تاریخ تسلیم اعتراض دادخواست خود را به مراجع قضایی تقدیم نمایند. بدیهی است در صورت انقضای مدت مذکور و عدم وصول اعتراض طبق مقررات سند مالکیت صادر خواهد شد.

تاریخ انتشار نوبت اول : ۱۴۰۳/۱۰/۲۹
تاریخ انتشار نوبت دوم : ۱۴۰۳/۱۱/۱۴
یداله قاسم زاده لالمی- رئیس ثبت اسناد و املاک
م الف ۲۵۴۸/۱

****

هیات موضوع قانون تعیین تکلیف وضعیت ثبتی اراضی و ساختمانهای فاقد سند رسمی

آگهی موضوع ماده ۳ قانون و ماده ۱۳ آئین نامه قانون تعیین تکلیف وضعیت ثبتی و اراضی و ساختمانهای فاقد سند رسمی برابر رای شماره ۱۴۰۳۶۰۳۱۸۰۰۶۰۰۰۹۹۹ مورخه ۱۴۰۳/۰۲/۱۸ هیات اول موضوع قانون تعیین تکلیف وضعیت ثبتی اراضی و ساختمانهای فاقد سند رسمی مستقر در واحد ثبتی حوزه ثبت ملك آستانه تصرفات مالکانه بلا معارض متقاضی آقای خانم رضا حسن پور فرزند خانلر بشماره شناسنامه ۸۲۷ صادره از خرم آباد بصورت ششدانگ یک قطعه زمین مشتمل بر بنای احداثی به مساحت ۱۱۹/۵۲ متر مربع به شماره پلاک ۱۸۵۳۶ فرعی از ۹۱ اصلی مفروز و مجزی شده از پلاک ۳۷۸ فرعی از ۹۱ اصلی واقع در آستانه اشرفیه مورد خریداری از مالک رسمی آقای وراث مرحوم مهدی استانه ای مالک ثبتی محرز گردیده است. لذا به منظور اطلاع عموم مراتب در دو نوبت به فاصله ۱۵ روز آگهی میشود در صورتی که اشخاص نسبت به صدور سند مالکیت متقاضی اعتراضی داشته باشند میتوانند از تاریخ انتشار اولین آگهی به مدت دو ماه اعتراض خود را به این اداره تسلیم و پس از اخذ رسید ظرف مدت یک ماه از تاریخ تسلیم اعتراض دادخواست خود را به مراجع قضایی تقدیم نمایند. بدیهی است در صورت انقضای مدت مذکور و عدم وصول اعتراض طبق مقررات سند مالکیت صادر خواهد شد.

تاریخ انتشار نوبت اول : ۱۴۰۳/۱۰/۲۹
تاریخ انتشار نوبت دوم : ۱۴۰۳/۱۱/۱۴
یداله قاسم زاده لالمی
رئیس ثبت اسناد و املاک م الف ۲۵۴۶/۱

****

آگهی موضوع ماده ۳ قانون و ماده ۱۳ آئین نامه قانون تعیین تکلیف وضعیت ثبتی و اراضی و ساختمانهای فاقد سند رسمی حوزه ثبتی شهرستان فومن

برابر رای شماره ۱۴۰۳۶۰۳۱۸۰۰۳۰۱۰۳۵۴-۱۴۰۳/۱۰/۸ هیات موضوع قانون تعیین تکلیف وضعیت ثبتی اراضی و ساختمانهای فاقد سند رسمی مستقر در واحد ثبتی فومن تصرفات مالکانه و بلا معارض متقاضی آقای ایرج رضائی گیگاسری فرزند سهراب در ششدانگ یک باب مغازه به مساحت ۱۴/۰۵ متر مربع به شماره پلاک ۷۶۷ فرعی مفروز و مجزی شده از پلاک شماره ۳۳ فرعی از سنگ اصلی ۴۰ واقع گیگاسر در بخش ۲۴ گیلان محرز گردیده است لذا به منظور اطلاع عموم در دو نوبت به فاصله ۱۵ روز آگهی می شود و در صورتی که اشخاصی نسبت به صدور سند مالکیت متقاضیان اعتراضی داشته باشند می توانند از تاریخ انتشار اولین آگهی به مدت ۲ ماه اعتراض خود را به این اداره تسلیم و پس از اخذ رسید ظرف مدت یک ماه از تسلیم اعتراض دادخواست خود را به مرجع قضایی تقدیم نمایند.
بدیهی است در صورت انقضای مدت مذکور و عدم وصول گواهی اقامه دعوی طبق مقررات سند مالکیت صادر خواهد شد.

تاریخ انتشار اول :۱۴۰۳/۱۰/۳۰
تاریخ انتشار دوم :۱۴۰۳/۱۱/۱۴
رئیس ثبت اسناد و املاک شهرستان فومن
- سید مجتبی قیوم زاده
م الف ۱۸۱۲

****

آگهی موضوع ماده ۳ قانون و ماده ۱۳ آئین نامه قانون تعیین تکلیف وضعیت ثبتی و اراضی و ساختمانهای فاقد سند رسمی حوزه ثبتی شهرستان فومن

برابر رای شماره ۱۴۰۳۶۰۳۱۸۰۰۳۰۱۰۷۰۱-۱۴۰۳/۱۰/۱۵ هیات موضوع قانون تعیین تکلیف وضعیت ثبتی اراضی و ساختمانهای فاقد سند رسمی مستقر در واحد ثبتی فومن تصرفات مالکانه و بلا معارض متقاضی آقای غلامرضا امانی بوئینی فرزند عشقعلی در ششدانگ یک قطعه زمین مشتمل بر اعیانات احداثی و دفتر مصالح ساختمانی به مساحت ۲۷۱۳ متر مربع به شماره پلاک ۱۱۸۸ فرعی مفروز و مجزی شده از پلاک شماره ۶۴ فرعی از سنگ اصلی ۲ واقع در شکالگوراب بخش ۲۴ گیلان محرز گردیده است لذا به منظور اطلاع عموم در دو نوبت به فاصله ۱۵ روز آگهی می شود و در صورتی که اشخاصی نسبت به صدور سند مالکیت متقاضیان اعتراضی داشته باشند می توانند از تاریخ انتشار اولین آگهی به مدت ۲ ماه اعتراض خود را به این اداره تسلیم و پس از اخذ رسید ظرف مدت یک ماه از تسلیم اعتراض دادخواست خود را به مرجع قضایی تقدیم نمایند بدیهی است در صورت انقضای مدت مذکور و عدم وصول گواهی اقامه دعوی طبق مقررات سند مالکیت صادر خواهد شد.

تاریخ انتشار اول :۱۴۰۳/۱۰/۳۰
تاریخ انتشار دوم :۱۴۰۳/۱۱/۱۴
رئیس ثبت اسناد و املاک شهرستان فومن
سید مجتبی قیوم زاده
م الف ۱۸۳۲

****

آگهی موضوع ماده ۳ قانون و ماده ۱۳ آئین نامه قانون تعیین تکلیف وضعیت ثبتی و اراضی و ساختمانهای فاقد سند رسمی حوزه ثبتی شهرستان فومن

برابر رای شماره ۱۴۰۳۶۰۳۱۸۰۰۳۰۱۰۱۰۶-۱۴۰۳/۱۰/۳هیات موضوع قانون تعیین تکلیف وضعیت ثبتی اراضی و ساختمانهای فاقد سند رسمی مستقر در واحد ثبتی فومن تصرفات مالکانه و بلا معارض متقاضی آقای مرتضی علی پالاش فرزند غلامرضا در ششدانگ عرصه و اعیان یک باب اتاق به مساحت ۲۶/۱۵ متر مربع به شماره پلاک ۴۴۲۳ فرعی مفروز و مجزی شده از پلاک شماره ۲۶ فرعی از سنگ اصلی ۶۹ واقع در گربه کوچه بخش ۲۴ گیلان محرز گردیده است لذا، به منظور اطلاع عموم در دو نوبت به فاصله ۱۵ روز آگهی میشود و در صورتی که اشخاصی نسبت به صدور سند مالکیت متقاضیان اعتراضی داشته باشند میتوانند از تاریخ انتشار اولین آگهی به مدت ۲ ماه اعتراض خود را به این اداره تسلیم و پس از اخذ رسید ظرف مدت یک ماه از تسلیم اعتراض دادخواست خود را به مرجع قضایی تقدیم نمایند. بدیهی است در صورت انقضای مدت مذکور و عدم وصول گواهی اقامه دعوی طبق مقررات سند مالکیت صادر خواهد شد.

تاریخ انتشار اول :۱۴۰۳/۱۰/ ۳۰
تاریخ انتشار دوم:۱۴۰۳/۱۱/۱۴
رئیس ثبت اسناد و املاک شهرستان فومن - سید مجتبی قیوم زاده
م الف ۱۸۴۲

****

آگهی موضوع ماده ۳ قانون و ماده ۱۳ آئین نامه قانون تعیین تکلیف وضعیت ثبتی و اراضی و ساختمانهای فاقد سند رسمی حوزه ثبتی شهرستان فومن

برابر رای شماره ۱۴۰۳۶۰۳۱۸۰۰۳۰۰۹۷۰۰-۱۴۰۳/۹/۸هیات موضوع قانون تعیین تکلیف وضعیت ثبتی اراضی و ساختمانهای فاقد سند رسمی مستقر در واحد ثبتی فومن تصرفات مالکانه و بلا معارض متقاضی خانم رعنا حسینی خیرآبادی فرزند رحیم در ششدانگ یک باب خانه و محوطه مشتمل بر انباری به مساحت ۸۰۰ متر مربع به شماره پلاک ۴۰۱ فرعی مفروز و مجزی شده از پلاک شماره ۱۳ فرعی از سنگ اصلی ۸۰ واقع در کما مردخ بخش ۲۴ گیلان محرز گردیده است لذا به منظور اطلاع عموم در دو نوبت به فاصله ۱۵ روز آگهی میشود و در صورتی که اشخاصی نسبت به صدور سند مالکیت متقاضیان اعتراضی داشته باشند میتوانند از تاریخ انتشار اولین آگهی به مدت ۲ ماه اعتراض خود را به این اداره تسلیم و پس از اخذ رسید ظرف مدت یک ماه از تسلیم اعتراض دادخواست خود را به مرجع قضایی تقدیم نمایند، بدیهی است در صورت انقضای مدت مذکور و عدم وصول گواهی اقامه دعوی طبق مقررات سند مالکیت صادر خواهد شد.

تاریخ انتشار اول :۱۴۰۳/۱۰/۳۰
تاریخ انتشار دوم :۱۴۰۳/۱۱/۱۴
رئیس ثبت اسناد و املاک شهرستان فومن
سید مجتبی قیوم زاده
م الف ۱۸۵۴

****

آگهی موضوع ماده ۳ قانون و ماده ۱۳ آئین نامه قانون تعیین تکلیف وضعیت ثبتی و اراضی و ساختمانهای فاقد سند رسمی حوزه ثبتی شهرستان فومن

برابر رای شماره ۱۴۰۳۶۰۳۱۸۰۰۳۰۰۹۹۱۹- ۱۴۰۳/۰۹/۱۷ هیات موضوع قانون تعیین تکلیف وضعیت ثبتی اراضی و ساختمانهای فاقد سند رسمی مستقر در واحد ثبتی فومن تصرفات مالکانه و بلا معارض متقاضی خانم جمیله جوینده محجوب پور فرزند فرخ در ششدانگ یک باب خانه و محوطه به مساحت ۴۴۸/۶۵ متر مربع به شماره پلاک ۲۷۴ فرعی مفروز و مجزی شده از پلاک شماره ۷ فرعی از سنگ اصلی ۶۸ واقع در نوده بخش ۲۴ گیلان محرز گردیده است لذا به منظور اطلاع عموم در دو نوبت به فاصله ۱۵ روز آگهی میشود و در صورتی که اشخاصی نسبت به صدور سند مالکیت متقاضیان اعتراضی داشته باشند میتوانند از تاریخ انتشار اولین آگهی به مدت ۲ ماه اعتراض خود را به این اداره تسلیم و پس از اخذ رسید ظرف مدت یک ماه از تسلیم اعتراض دادخواست خود را به مرجع قضایی تقدیم نمایند. بدیهی است در صورت انقضای مدت مذکور و عدم وصول گواهی اقامه دعوی طبق مقررات سند مالکیت صادر خواهد شد.

تاریخ انتشار اول : ۱۴۰۳/۱۰/۳۰
تاریخ انتشار دوم :۱۴۰۳/۱۱ /۱۴
رئیس ثبت اسناد و املاک شهرستان فومن - سید مجتبی قیوم زاده
م الف ۱۸۱۷

*****

هیات موضوع قانون تعیین تکلیف وضعیت ثبتی اراضی و ساختمانهای فاقد سند رسمی

آگهی موضوع ماده ۳ قانون و ماده ۱۳ آئین نامه قانون تعیین تکلیف وضعیت ثبتی و اراضی و ساختمانهای فاقد سند رسمی برابر رای شماره ۱۴۰۳۶۰۳۱۸۰۱۹۰۰۷۰۵۹ - ۱۴۰۳/۰۸/۲۷ هیات اول موضوع قانون تعیین تکلیف وضعیت ثبتی اراضی و ساختمانهای فاقد سند رسمی مستقر در واحد ثبتی حوزه ثبت ملك تالش تصرفات مالکانه بلا معارض متقاضی آقای محمود رضائی فرزند یدالله بشماره شناسنامه ۱۳ صادره از تالش در ششدانگ یک قطعه باغ به مساحت ۲۰۱۹ متر مربع پلاک فرعی ۲۲۹۰ از ۷ اصلی مفروز و مجزی شده از پلاک ۴۷۴ واقع در قریه جوکندان بخش ۲۸ گیلان خریداری از مالک رسمی آقای خان کشی عبادزاده جوکندان محرز گردیده است. لذا به منظور اطلاع عموم مراتب در دو نوبت به فاصله ۱۵ روز آگهی میشود در صورتی که اشخاص نسبت به صدور سند مالکیت متقاضی اعتراضی داشته باشند میتوانند از تاریخ انتشار اولین آگهی به مدت دو ماه اعتراض خود را به این اداره تسلیم و پس از اخذ رسید ظرف مدت یک ماه از تاریخ تسلیم ،اعتراض دادخواست خود را به مراجع قضایی تقدیم نمایند.
بدیهی است در صورت انقضای مدت مذکور و عدم وصول اعتراض طبق مقررات سند مالکیت صادر خواهد شد.

تاریخ انتشار نوبت اول : ۱۴۰۳/۱۱/۱۴
تاریخ انتشار نوبت دوم : ۱۴۰۳/۱۱/۲۹
داود نیک خواه دیگه سرا رئیس ثبت اسناد و املاک
شناسه ۱۸۷۰۶۳۹
م الف ۹۰۷/۱۸۰۵

****

هیات موضوع قانون تعیین تکلیف وضعیت ثبتی اراضی و ساختمانهای فاقد سند رسمی

آگهی موضوع ماده ۳ قانون و ماده ۱۳ آئین نامه قانون تعیین تکلیف وضعیت ثبتی و اراضی و ساختمانهای فاقد سند رسمی برابر رای شماره ۱۴۰۳۶۰۳۱۸۰۱۹۰۰۷۶۹۸ - ۱۴۰۳/۰۹/۱۷ هیات اول موضوع قانون تعیین تکلیف وضعیت ثبتی اراضی و ساختمانهای فاقد سند رسمی مستقر در واحد ثبتی حوزه ثبت ملك تالش تصرفات مالکانه بلا معارض متقاضی خانم زهرا رضاپور سرمستانی فرزند محمدرضا بشماره شناسنامه ۲ صادره از رحیم آباد در ششدانگ یک قطعه باغ به مساحت ۲۰۱۹ متر مربع پلاک فرعی ۲۲۸۹ از ۷ اصلی مفروز و مجزی شده از پلاک ۴۷۴ واقع در قریه جو کندان بخش ۲۸ گیلان خریداری از مالک رسمی آقای خان کشی عبادزاده جوکندان محرز گردیده است. لذا به منظور اطلاع عموم مراتب در دو نوبت به فاصله ۱۵ روز آگهی میشود در صورتی که اشخاص نسبت به صدور سند مالکیت متقاضی اعتراضی داشته باشند میتوانند از تاریخ انتشار اولین آگهی به مدت دو ماه اعتراض خود را به این اداره تسلیم و پس از اخذ رسید ظرف مدت یک ماه از تاریخ تسلیم ،اعتراض دادخواست خود را به مراجع قضایی تقدیم نمایند. بدیهی است در صورت انقضای مدت مذکور و عدم وصول اعتراض طبق مقررات سند مالکیت صادر خواهد شد.

تاریخ انتشار نوبت اول : ۱۴۰۳/۱۱/۱۴
تاریخ انتشار نوبت دوم : ۱۴۰۳/۱۱/۲۹
داود نیک خواه دیگه سرا رئیس ثبت اسناد و املاک
شناسه ۱۸۷۰۶۵۸
م الف ۹۰۷/۱۸۰۷

****

هیات موضوع قانون تعیین تکلیف وضعیت ثبتی اراضی و ساختمانهای فاقد سند رسمی

آگهی موضوع ماده ۳ قانون و ماده ۱۳ آئین نامه قانون تعیین تکلیف وضعیت ثبتی و اراضی و ساختمانهای فاقد سند رسمی برابر رای شماره ۱۴۰۳۶۰۳۱۸۰۱۹۰۰۷۲۷۹- ۱۴۰۳/۰۹/۰۴ هیات اول موضوع قانون تعیین تکلیف وضعیت ثبتی اراضی و ساختمانهای فاقد سند رسمی مستقر در واحد ثبتی حوزه ثبت ملك تالش تصرفات مالکانه بلا معارض متقاضی آقای امیر حسین سعید فر فرزند ناصر به شماره شناسنامه ۱۲۷۰۹۲۱۳۹۸ صادره از اصفهان در ششدانگ قسمتی از یک قطعه باغ مشتمل بر بنای احداثی به مساحت ۳۹۵/۹۰ متر مربع پلاک فرعی ۱۵۴ مفروز و مجزی شده از ۸۶ اصلی واقع در قریه کریم سرا بخش ۲۷ گیلان خریداری از مالک رسمی آقای عبداله سیفی کریم سرا محرز گردیده است. لذا به منظور اطلاع عموم مراتب در دو نوبت به فاصله ۱۵ روز آگهی میشود در صورتی که اشخاص نسبت به صدور سند مالکیت متقاضی اعتراضی داشته باشند می توانند از تاریخ انتشار اولین آگهی به مدت دو ماه اعتراض خود را به این اداره تسلیم و پس از اخذ رسید ظرف مدت یک ماه از تاریخ تسلیم اعتراض دادخواست خود را به مراجع قضایی تقدیم نمایند . بدیهی است در صورت انقضای مدت مذکور و عدم وصول اعتراض طبق مقررات سند مالکیت صادر خواهد شد.

تاریخ انتشار نوبت اول : ۱۴۰۳/۱۱/۱۴
تاریخ انتشار نوبت دوم : ۱۴۰۳/۱۱/۲۹
داود نیک خواه دیگه سرا - رئیس ثبت اسناد و املاک
شناسه۱۸۷۴۰۵۶
م الف ۹۰۷/۱۸۶۲

****

هیات موضوع قانون تعیین تکلیف وضعیت ثبتی اراضی و ساختمانهای فاقد سند رسمی

آگهی موضوع ماده ۳ قانون و ماده ۱۳ آئین نامه قانون تعیین تکلیف وضعیت ثبتی و اراضی و ساختمانهای فاقد سند رسمی برابر رای شماره ۱۴۰۳۶۰۳۱۸۰۱۹۰۰۸۲۹۴ - ۱۴۰۳/۱۰/۰۴ هیات اول موضوع قانون تعیین تکلیف وضعیت ثبتی اراضی و ساختمانهای فاقد سند رسمی مستقر در واحد ثبتی حوزه ثبت ملك تالش تصرفات مالکانه بلا معارض متقاضی آقای زاهد قاسمی گیلانده فرزند عزت به شماره شناسنامه ۱۰ صادره از تالش در ۵۴/۵ سهم مشاع از ۵۶ سهم از ششدانگ یک قطعه زمین مشتمل بر بنا به مساحت ۷۴۳۵۷ متر مربع پلاک فرعی ۲۰ مفروز و مجزی شده از ۱۱۲ اصلی واقع در قریه ییلاقی گیلانده بخش ۲۷ گیلان خریداری از مالک رسمی آقای سعید قاسمی گیلانده محرز گردیده است. لذا به منظور اطلاع عموم مراتب در دو نوبت به فاصله ۱۵ روز آگهی میشود در صورتی که اشخاص نسبت به صدور سند مالکیت متقاضی اعتراضی داشته باشند میتوانند از تاریخ انتشار اولین آگهی به مدت دو ماه اعتراض خود را به این اداره تسلیم و پس از اخذ رسید ظرف مدت یک ماه از تاریخ تسلیم اعتراض دادخواست خود را به مراجع قضایی تقدیم نمایند. بدیهی است در صورت انقضای مدت مذکور و عدم وصول اعتراض طبق مقررات سند مالکیت صادر خواهد شد.

تاریخ انتشار نوبت اول : ۱۴۰۳/۱۱/۱۴
تاریخ انتشار نوبت دوم : ۱۴۰۳/۱۱/۲۹
داود نیک خواه دیگه سرا - رئیس ثبت اسناد و املاک
شناسه ۱۸۶۹۸۲۶
م الف ۹۰۷/۱۷۵۰

****

آگهی موضوع ماده ۳ قانون و ماده ۱۳ آئین نامه قانون تعیین تکلیف وضعیت ثبتی و اراضی و ساختمانهای فاقد سند رسمی حوزه ثبتی شهرستان فومن

برابر رای شماره ۱۴۰۳۶۰۳۱۸۰۰۳۰۱۰۸۰۵- ۱۴۰۳/۱۰/۱۸هیات موضوع قانون تعیین تکلیف وضعیت ثبتی اراضی و ساختمانهای فاقد سند رسمی مستقر در واحد ثبتی فومن تصرفات مالکانه و بلا معارض متقاضی آقای سجاد تاج بخش ولدی فرزند رمضان در ششدانگ یک باب خانه و محوطه به مساحت ۴۱۳/۴۷ متر مربع به شماره پلاک ۱۰۷۶ فرعی مفروز و مجزی شده از پلاک شماره ۳۴ فرعی از سنگ اصلی ۸۱ واقع درخشکنودهان بخش ۲۴ گیلان محرز گردیده است لذا به منظور اطلاع عموم در دو نوبت به فاصله ۱۵ روز آگهی میشود و در صورتی که اشخاصی نسبت به صدور سند مالکیت متقاضیان اعتراضی داشته باشند میتوانند از تاریخ انتشار اولین آگهی به مدت ۲ ماه اعتراض خود را به این اداره تسلیم و پس از اخذ رسید ظرف مدت یک ماه از تسلیم اعتراض دادخواست خود را به مرجع قضایی تقدیم نمایند، بدیهی است در صورت انقضای مدت مذکور و عدم وصول گواهی اقامه دعوی طبق مقررات سند مالکیت صادرخواهد شد.

تاریخ انتشار اول : ۱۴۰۳/۱۱/۱۴
تاریخ انتشار دوم : ۱۴۰۳/۱۱/۲۸
م الف ۱۸۸۸
رئیس ثبت اسناد و املاک شهرستان فومن - سید مجتبی قیوم زاده

****

آگهی موضوع ماده ۳ قانون و ماده ۱۳ آئین نامه قانون تعیین تکلیف وضعیت ثبتی اراضی و ساختمانهای فاقد سند رسمی

برابر رای شماره ۱۴۰۳۶۰۳۱۸۰۱۱۰۲۲۶۴۳ مورخ ۱۴۰۳/۱۰/۱۷ هیات موضوع قانون تعیین تکلیف وضعیت ثبتی اراضی و ساختمانهای فاقد سند رسمی مستقر در واحد ثبت ملک صومعه سرا تصرفات مالکانه بلا معارض متقاضی آقای خانم مهکامه میر کریمی نمینی فرزند میرنورالدین به شماره شناسنامه ۳۱۲ صادره از تهران در شش دانگ یک قطعه زمین باغی مشتمل بر یکباب خانه و محوطه بمساحت ۴۰۰ متر مربع پلاک ۴۹ فرعی از ۸۱ اصلی مفروز و مجزی شده از پلاک ۱ واقع در قریه میانبر بخش ۲۲ گیلان خریداری از نسق عباد میرزایی میانبری محرز گردیده است. لذا به منظور اطلاع عموم مراتب در دو نوبت به فاصله ۱۵ روز آگهی میشود چنانچه اشخاصی نسبت به صدور سند مالکیت متقاضی بشرح مذکور اعتراض داشته باشد میتوانند از تاریخ اولین انتشار آگهی بمدت ۲ ماه اعتراض خود را به این اداره تسلیم و پس از اخذ رسید ظرف مدت یک ماه از تاریخ تسلیم ،اعتراض دادخواست خود را به مراجع قضایی تقدیم نمایند. بدیهی است و رسید در صورت انقضای مدت مذکور و عدم وصول اعتراض مدت مذکور طبق مقررات سند مالکیت صادر خواهد شد.

تاریخ انتشار نوبت اول ۱۴۰۳/۱۱/۱۴
تاریخ انتشار نوبت دوم : ۱۴۰۳/۱۱/۲۹
شناسه ۱۸۷۱۹۳۱
م الف ۹۱۰/۱۹۷۵
یداله شهبازی
- ثبت اسناد و املاک شهرستان صومعه سرا

****

آگهی موضوع ماده ۳ قانون و ماده ۱۳ آئین نامه قانون تعیین تکلیف وضعیت ثبتی اراضی و ساختمانهای فاقد سند رسمی

برابر رای شماره ۱۴۰۲۶۰۳۱۸۰۱۱۰۲۲۱۰۳ مورخ ۱۴۰۳/۱۰/۱۱ هیات موضوع قانون تعیین تکلیف وضعیت ثبتی اراضی و ساختمانهای فاقد سند رسمی مستقر در واحد ثبت ملك صومعه سرا تصرفات مالکانه بلا معارض متقاضی آقای خانم احمد یحیی زاده خراطی فرزند جعفر به شماره شناسنامه ۵۶۶ صادره از صومعه سرا در شش دانگ یک قطعه زمین باغی و مسکونی بمساحت ۷۰۷/۵۶ متر مربع پلاک ۲۰۱ فرعی از ۲۱ اصلی مفروز و مجزی شده از پلاک ۶۷ واقع در قریه خراط محله بخش ۲۲ گیلان خریداری از نسق جعفر یحیی زاده محرز گردیده است لذا به منظور اطلاع علیوم مراتب در دو نوبت به فاصله ۱۵ روز آگهی میشود چنانچه اشخاصی نسبت به صدور سند مالکیت متقاضی بشرح مذکور اعتراض داشته باشد میتوانند از تاریخ اولین انتشار آگهی بمدت ۲ ماه اعتراض خود را به این اداره تسلیم و پس از اخذ رسید ظرف مدت یک ماه از تاریخ تسلیم ،اعتراض دادخواست خود را به مراجع قضایی تقدیم نمایند. بدیهی است ورسید در صورت انقضای مدت مذکور و عدم وصول اعتراض مدت مذکور طبق مقررات سند مالکیت صادر خواهد شد.

تاریخ انتشار نوبت اول ۱۴۰۳/۱۱/۱۴
تاریخ انتشار نوبت دوم : ۱۴۰۳/۱۱/۲۹
یداله شهبازی
رییس ثبت اسناد املاک شهرستان صومعه سرا
شناسه ۱۸۷۲۸۶۳

****

آگهی موضوع ماده ۳ قانون و ماده ۱۳ آئین نامه قانون تعیین تکلیف وضعیت ثبتی اراضی و ساختمانهای فاقد سند رسمی

برابر رای شماره ۱۴۰۲۶۰۳۱۸۰۱۱۰۲۲۹۲۲ - مورخه - ۱۴۰۳/۱۰/۲۰ هیات موضوع قانون تعیین تکلیف وضعیت ثبتی اراضی و ساختمانهای فاقد سند رسمی مستقر در واحد ثبت ملك صومعه سرا تصرفات مالکانه بلا معارض متقاضی آقای خانم فریبا افتخاری مرکیه فرزند حسین به شماره شناسنامه ۲۱۱۰ صادره از صومعه سرا در ششدانگ یک قطعه زمین مسکونی بمساحت ۲۷۷/۳۹ متر مربع پلاک فرعی ۵۷۹ از سنگ اصلی ۴۶ مفروز و مجزی شده از پلاک ۱۷ و ۹ واقع در قریه مرکیه بخش ۲۲ گیلان خریداری از نسق حسین افتخاری مرکیه محرز گردیده است. لذا به منظور اطلاع عموم مراتب در دو نوبت به فاصله ۱۵ روز آگهی می شود چنانچه اشخاصی نسبت به صدور سند مالکیت متقاضی بشرح مذکور اعتراض داشته باشد می توانند از تاریخ اولین انتشار آگهی بمدت ۲ ماه اعتراض خود را به این اداره تسلیم و پس از اخذ رسید ظرف مدت یک ماه از تاریخ تسلیم اعتراض دادخواست خود را به مراجع قضایی تقدیم نمایند. بدیهی است ورسید در صورت انقضای مدت مذکور و عدم وصول اعتراض مدت مذکور طبق مقررات سند مالکیت صادر خواهد شد.

تاریخ انتشار نوبت اول ۱۴۰۳/۱۱/۱۴
تاریخ انتشار نوبت دوم : ۱۴۰۳/۱۱/۲۹
شناسه ۱۸۷۱۶۲۱
م الف ۹۱۰/۱۹۷۰
یداله شهبازی رئیس ثبت اسناد و املاک شهرستان صومعه سرا

****

آگهی موضوع ماده ۳ قانون و ماده ۱۳ آئین نامه قانون تعیین تکلیف وضعیت ثبتی اراضی و ساختمانهای فاقد سند رسمی

برابر رای شماره ۱۴۰۲۶۰۳۱۸۰۱۱۰۱۵۹۶۷ مورخ ۱۴۰۳/۰۸/۰۶ هیات موضوع قانون تعیین تکلیف وضعیت ثبتی اراضی و ساختمانهای فاقد سند رسمی مستقر در واحد ثبت ملك صومعه سرا تصرفات مالکانه بلا معارض متقاضی آقای خانم غلامرضا روشن فکر فرزند عظیم به شماره شناسنامه ۱۱۷۱ صادره از صومعه سرا در ۲۷۱ سهم مشاع از ۳۶۵ سهم از شش دانگ یک باب مغازه بمساحت ۱۵/۴ متر مربع به شماره ۶ مجزی شده از پلاک ۲۳۷ واقع در شهر صومعه سرا بخش ۲۲ گیلان خریداری از مالکیت حسن ضمیرانی و کریم کوچصفهانی محرز گردیده است. لذا به منظور اطلاع عموم مراتب در دو نوبت به فاصله ۱۵ روز آگهی میشود چنانچه اشخاصی نسبت به صدور سند مالکیت متقاضی بشرح مذکور اعتراض داشته باشد میتوانند از تاریخ اولین انتشار آگهی بمدت ۲ ماه اعتراض خود را به این اداره تسلیم و پس از اخذ رسید، ظرف مدت یک ماه از تاریخ تسلیم اعتراض دادخواست خود را به مراجع قضایی تقدیم نمایند. بدیهی است ورسید در صورت انقضای مدت مذکور و عدم وصول اعتراض مدت مذکور طبق مقررات سند مالکیت صادر خواهد شد.

تاریخ انتشار نوبت اول : ۱۴۰۳/۱۱/۱۴
تاریخ نوبت دوم : ۱۴۰۳/۱۱/۲۹
یداله شهبازی - رییس ثبت اسناد و املاک شهرستان صومعه سرا
شناسه ۱۸۷۵۶۷۱
م الف ۹۱۰/۲۰۱۸

*****

آگهی موضوع ماده ۳ قانون و ماده ۱۳ آئین نامه قانون تعیین تکلیف وضعیت ثبتی و اراضی ساختمان های فاقد رسمی حوزه ثبتی شهرستان فومن ۱۴۰۲۱۰/۱۱/۱۶ هیات موضوع قانون تعیین تکلیف وضعیت ثبتی اراضی و ساختمان های فاقد سند رسمی مستقر در واحد ثبتی فومن تصرفات مالکانه و بلا معارض متقاضی آقای حمید عاطف محبوب فرزند محمد رسول در ششدانگ یک قطعه زمین مشجر به مساحت ۲۵۰/۵۹ متر مربع به شماره پلاک ۴۲۸۰ فرعی مفروز و مجزی شده از پلاک شماره ۴ فرعی از سنگ اصلی ۶۹ واقع در گربه گوچه نقاره چیان بخش ۲۴ گیلان محرز گردیده است لذا به منظور اطلاع عموم در دو نوبت به فاصله ۱۵ روز آگهی می شود و در صورتی که اشخاصی نسبت به صدور سند مالکیت متقاضیان اعتراضی داشته باشند می توانند از تاریخ انتشار اولین آگهی به مدت ۲ ماه اعتراض خود را به این اداره تسلیم و پس از اخذ رسید ظرف مدت یک ماه از تاریخ تسلیم اعتراض دادخواست خود را به مرجع قضایی تقدیم نمایند،
بدیهی است در صورت انقضای مدت مذکور و عدم وصول گواهی اقامه دعوی طبق مقررات سند مالکیت صادر خواهد شد.

تاریخ انتشار اول : ۱۴۰۳/۱۱/۱۴
تاریخ انتشار دوم : ۱۴۰۳/۱۱/۲۸
رئیس ثبت اسناد و املاک شهرستان فومن
سید مجتبی قیوم زاده
م الف ۱۹۰۵

استان ها

با حضور رئیس دانشگاه علوم پزشکی شیراز؛

نشست اعضای هیات مدیره مجمع خیرین تامین سلامت فارس، برگزار شد

در نشستی با حضور رئیس دانشگاه علوم پزشکی و خدمات بهداشتی درمانی شیراز، مسایل مربوط به مرکز مراقبت های درمانی و تسکینی آنکولوژی مهر واقع در بیمارستان شهید دکتر چمران بررسی شد.

رئیس دانشگاه در نشست هم اندیشی با اعضای هیات مدیره مجمع خیرین تامین سلامت فارس، هدف از برگزاری این نشست را بررسی مسایل مربوط به مرکز مراقبت های درمانی و تسکینی آنکولوژی مهر واقع در بیمارستان شهید دکتر چمران و راهکارهای رفع موانع موجود در این مرکز دانست.

دکتر «سید بصیر هاشمی» با بیان اینکه استان فارس در زمینه مشارکت خیرین در امور مختلف از جمله حوزه سلامت در کشور پیشتاز و نام آور است، از همراهی خیرین با حوزه سلامت و مشارکت «فرهاد مهرپور» نیک اندیش عرصه سلامت که بانی ساخت مرکز مراقبت های درمانی و تسکینی آنکولوژی مهر در بیمارستان شهید دکتر چمران شده است، تقدیر کرد.

او با بیان اینکه مجمع خیرین تامین سلامت فارس همیشه بزرگترین همراه و پشتوانه دانشگاه بوده است و اعضای این مجمع و خیرین نیک اندیش همواره با ایده های نو و با هدف بهبود ارایه خدمات سلامت به مردم استان فارس و بیماران مراجعه کننده به مجموعه سلامت فارس کمک کرده اند، ساخت مرکز مراقبت های درمانی و تسکینی آنکولوژی مهر را از نیازهای دانشگاه علوم پزشکی شیراز برشمرد که با تلاش و پیگیری مجمع خیرین تامین سلامت و مشارکت خیّر نیک اندیش انجام شده است.

رئیس دانشگاه علوم پزشکی شیراز برطرف شدن مسایل مربوط به مرکز مراقبت های درمانی و تسکینی آنکولوژی مهر واقع در بیمارستان شهید دکتر چمران را نیازمند برنامه ریزی و زمان بندی مناسب و ایجاد کارگروهی در این زمینه عنوان کرد تا با حل این مسایل بتوانیم از ظرفیت این مرکز به نحو بهینه ای بهره مند شویم.

دکتر «امین نیاکان» معاون درمان دانشگاه علوم پزشکی و خدمات بهداشتی درمانی شیراز نیز در این نشست هم اندیشی، با تقدیر از نیت خیر «فرهاد مهرپور» نیک اندیش مشارکت کننده در ایجاد مرکز مراقبت های درمانی و تسکینی آنکولوژی مهر واقع در بیمارستان شهید دکتر چمران گفت: برطرف شدن مسایل مرتبط با مرکز مراقبت های درمانی و تسکینی آنکولوژی مهر، سبب ارایه بهتر خدمات سلامت به بیماران می شود و نفع آن به مردم می رسد.

اعضای هیات مدیره مجمع خیرین تامین سلامت فارس نیز در این نشست، راهکارهایی در زمینه رفع مسایل مرکز مراقبت های درمانی و تسکینی آنکولوژی مهر واقع در بیمارستان شهید دکتر چمران، به حاضران ارایه کردند.

این نشست ، با حضور رئیس دانشگاه علوم پزشکی و خدمات بهداشتی درمانی شیراز، مشاور عالی رئیس دانشگاه، جمعی از مدیران ارشد دانشگاه و اعضای هیات مدیره مجمع خیرین تامین سلامت فارس در دفتر ریاست دانشگاه برگزار شد.

مدیر آبفای استان :

آبرسانی به ۱۷ روستای کردستان در دهه فجر

مدیرعامل شرکت آبفا کردستان گفت: در ایام فجر امسال، پروژه های آبرسانی به ۱۷ روستا با اعتبار بالغ بر ۱۴۰۰ میلیارد ریال در ۷ شهرستان استان با هزینه ۱۴۳۲ میلیارد ریال افتتاح می شود.

محمد فرهاد با بیان اینکه در این پروژه ها مجموعا ۱۱ هزار و ۴۸۱ نفر شامل ۳۰۷۳ خانوار از نعمت آب شرب سالم و بهداشتی به صورت پایدار بهره مند می شوند، گفت: این پروژه ها در شهرستان های سنندج ۴ روستا، بیجار، بانه و سقز هرکدام ۳ روستا، قروه ۲ روستا و دهگلان و سروآباد هرکدام یک روستا مورد بهره برداری قرار می گیرند.

وی با اشاره به به مدار آمدن ۲۵ چاه و چشمه به عنوان منابع تأمین آب این روستاها، خاطرنشان کرد: با اجرای این طرحها ۷۹ لیتر بر ثانیه ظرفیت تأمین آب در روستاهای مذکور ایجاد می شود.

مدیرعامل شرکت آبفا کردستان افزود: احداث ۲۲ باب مخزن به ظرفیت ۳۲۰۰ مترمکعب، ۱۷ ایستگاه پمپاژ به ظرفیت ۱۰۲ لیتر در ثانیه، اجرای ۶۰ کیلومتر خط انتقال و ۴۰ کیلومتر شبکه توزیع، دیگر مشخصات این پروژه های آماده افتتاح است.

فرهاد با بیان اینکه محل تأمین مالی این پروژه ها، اعتبارات ملی، استانی و محرومیت زدایی است، گفت: با بهره برداری از این طرحها و ارتقای شاخص های بهره مندی از آب شرب سالم و پایدار، گستره و کیفیت خدمات رسانی افزایش می یابد.

سنندج –خبرنگارنسیم

بناهای تاریخی بابل در مسیر احیا

پس از سال‌ها بلاتکلیفی برای چند بنای فاخر تاریخی بابل و فروپاشی بخشی از این آثار، در نهایت سفر وزیر میراث فرهنگی به این شهرستان بارقه امیدی را برای حفظ و رستگاری چند میراث باستانی این شهرستان را فراهم کرد تا فرایند مرمت آنها آغاز شود.

وضعیت تعدای از بناهای تاریخی شهرستان بابل در سالهای اخیر به مرحله های از بحران رسیده بود که بسیاری از شهروندان و دوستداران میراث فرهنگی به شدت نگران سرنوشت تلخ تخریب کامل این بناها بودند.

پل تاریخی محمد حسن خان، مدرسه علامه حاِری، تکیه مقری کلا، گنبد ۶۰۰ ساله امامزاده قاسم(ع)، مهد تاریخی سلمان از جمله بناهای فاخر در این شهرستان هستند که بخشی از سازه این بناها تخریب و در آستانه فروپاشی کامل قرار گرفتند.

تردد خودروهای سبک و سنگین از زیر پل تاریخی محمد حسن خان به یک داستان تلخی تبدیل در سالهای اخیر تبدیل شده بود که تعدادی از شهروندان در هفته های گذشته با قرار دادن خودروهای شخصی در زیر این پل اعتراض خود را از تردد خودروها سنگین اعلام کرده بودند.

از طرف دیگر گنجینه بابل به عنوان اولین موزه تخصصی مازندران که بعد از یک دعوای حقوقی سنگین به ساحل آرامش نسبی رسیده بود با چالش های زیرساختی در گرمایش و سرمایش روبرو است که همه این عوامل سبب شد که با پیگیری های بسیار زیاد شهروندان، مدیران ارشد شهرستان و نمایندگان مردم در مجلس شورای اسلامی وزیر میراث فرهنگی به این شهرستان سفر کند.

سید رضا صالحی امیری که سفر یک روزه خود به بابل را با سخنرانی در دومین همایش ملی بابل شهر «دارالمومنین» آغاز کرده بود بازدید از بناهای فاخر تاریخی را در این شهرستان را در دستور کار قرار داد.

بازدید از موزه بابل اولین بازدید وزیر میراث فرهنگی در سفر به بابل بود که این امر نشان از اهمیت میراثی و گردشگری این بنای تاریخی بابل دارد.

سید رضا صالحی امیری در این بازدید تاکید کرد بخش پژوهشی و مطالعاتی موزه بابل با هدف معرفی بیش از پیش ظرفیت های تاریخی شمال کشور در کمترین زمان ممکن راه اندازی می شود.

بناهای تاریخی بابل در مسیر احیا

راه اندازی بخش پژوهشی و مطالعاتی موزه بابل یکی از مطالبه های کارشناسان و دوستداران میراثی این شهرستان بود که سالها به زمین مانده بود.

موزه گنجینه بابل در تاریخ هشتم مرداد ۱۳۵۴ به شماره ۱۵۲۶ در فهرست آثار ملی کشور به ثبت رسیده است. این مکان در سال ۱۳۷۵ با عنوان موزه گنجینه بابل برای بازدید عموم مردم قرار داده شد.

حدود پنج سال پس از فعالیت این موزه در بخش‌های مختلف برای بار دوم و در سال ۱۳۷۹ مورد بازسازی شیروانی و زیرزمین واقع شده و در سال ۱۳۸۲ به فعالیت خود ادامه داد. بخش باستان شناسی گنجینه در طبقه اول قرار دارد که شامل آثاری از دوره‌های پیش از تاریخ اسلامی است. اشیا این بخش در یک اتاق و ۲ سالن قرار داده شده‌اند و طیف وسیعی را در بر می‌گیرند.

سفال‌های منقوش هزاره چهارم و سوم پیش از میلاد از تپه حصار دامغان، تپه سیلک کاشان و محوطه باستانی شوش، سفال خاکستری رنگ داغ‌دار تورنگ‌تپه و ظروف خاکستری مازندران در اواخر هزاره سوم و اواخر هزاره دوم پیش از میلاد و همچنین، ظروف سفالی قرمز رنگ منقوش اسماعیل‌آباد متعلق به هزاره پنجم پیش از میلاد، از قدیمی‌ترین آثار این موزه هستند.

اشیایی از اواخر هزاره دوم و اوایل هزاره پیش از میلاد تا دوره پارت و ساسانی شامل مجسمه‌های سفالی، مفرغی، جنگ‌افزارهای مفرغی و ظروف سنگی، از مجموعه‌های موجود در یکی از سالن‌های موزه هستند. بسیاری از اشیا موجود در این موزه، از مناطق باستانی مازندران مانند بهشهر، ساری، قائمشهر، نکا و نور به دست آمده و نمایانگر قدمت منطقه شمال کشور است. سالن دیگر این موزه به آثار تاریخی دوره اسلامی اختصاص داده شده است.

در این سالن اشیایی مانند ظروف سفالی لعاب‌دار از قرن سوم تا دهم هجری، آبگینه در اشکال تنگ، صراحی، پیاله در آن قرار دارند. زیورآلاتی از هزاره اول پیش از میلاد و دوره اسلامی نیز در این موزه قابل مشاهده هستند.

بخش مردم‌شناسی موزه گنجینه بابل، در طبقه دوم آن قرار دارد. این بخش به تمام قومیت‌های ساکن در این خطه پرداخته و در تالاری وسیع، اشیایی مانند وسایل کشاورزی، پوشاک مازندران، گیلان، ترکمن، چادرشب بافی زنان مازندران، صنایع دستی زنان ترکمن صحرا و صنایع دستی مانند زری‌بافی و سفال‌گری، قرار داده شده‌اند.

پل تاریخی محمد حسن خان از جمله بناهای تاریخی پر حاشیه این روزهای استان مازندران بود که وزیر میراث فرهنگی از آن بازدید کردو با تاکید بر این مطلب که تصمیم‌گیری در پروژه‌های عمرانی باید براساس تخصص و شواهد علمی باشد و صرفاً نمی توان سلیقه‌ای عمل کرد. قول مساعد داد که برای آغاز مرمت پل تاریخی محمد حسن خان با انتخاب مشاور فرایند بازسازی آن انجام خواهد شد.

سید رضا صالحی امیری از مدرسه تاریخی علامه حاِیری و تپه تاریخی در بندپی بابل بازدید که برای این ۲ آثار تاریخی هم تصمصم های گره گشایی اتخاذ شد.

ضرورت راه اندازی موزه مردم شناسی

نماینده مردم بابل در مجلس شورای اسلامی اظهار کرد: با توجه به ظرفیت های ممتاز تاریخی و انسانی این شهرستان راه اندازی موزه مردم شناسی برای بابل یک ضرورت مهم است.

احمد فاطمی گفت: بابل علاوه بر آثار تاریخی ارزشمند دارای نخبگان و خیران بزرگی همچون سید حسین فلاح نوشیروانی است که تندیس این بزرگان در موزه مردم شناسی برای جوانان هویت بخش خواهد بود.

وی افزود: با توجه به این که کاوش های ارزشمندی در تپه تاریخی بندپی بابل انجام شد راه اندازی یک سایت موزه در این بخش یک اقدام موثری خواهد بود.

نماینده مردم بابل با بیان این مطلب که شهروندان و دوستداران میراث تاریخی در این شهرستان مطالبه های جدی برای حفظ بناهای تاریخی شهر خود داشتند، اظهار کرد: در ماه های اخیر رسانه ها این مطالبه شهروندان را به صورت بسیار مطلوبی مطرح کردند.

فاطمی افزود: سفر وزیر میراث فرهنگی، صنایع دستی و گردشگری به شهرستان بابل دستاوردهای مطلوبی در جهت حفظ بناهای تاریخی داشت.

بناهای تاریخی بابل در مسیر احیا

وی با اشاره به این نکته که در هفته های اخیر شهرستان بابل به عنوان دومین شهر تالابی کشور معرفی شد که همه این ظرفیت ها برای شهرستان ارزشمند است، ادامه داد: اگر زنجیره کامل مرمت بناهای تاریخی به همراه جنگلهای هیرکانی و تالاب ها با جذب سرمایه گذاری های مطلوب همراه باشد مقدمه ای برای ایجاد اشتغال پایدار و رونق اقتصادی است.

نماینده بابل تصریح کرد: در سفر وزیر میراث فرهنگی به بابل مصوبه های خوبی برای مرمت، کاوش و حفظ بناهای تاریخی انجام شد که برای تحقق کامل این مصوبه ها پیگری های لازم انجام خواهد شد.

قفلی که باز شد

در این پیوند فرماندار بابل اظهار کرد: احیای بناهای فاخر تاریخی در این خطه از شمال یک مطالبه چندین ساله ای بوده که توسط شهروندان پیگیری می شد و این قفل توسط دولت چهاردهم باز شد.

وی گفت: بازدید آقای صالحی امیری از بناهای فاخر تاریخی بابل قفل مرمت چندین ساله برخی از این بناها را خواسته به حق شهروندان بود باز کرد.

وی گفت: مردم بابل علاقه زیادی به بناهای فاخر شهر خود دارند و حفظ و مرمت این بناهای فاخر یکی از مطالبه اصلی شهروندان به خصوص جوانان بود.

فرماندار بابل با اشاره به این مطلب که خانه های تاریخی این شهر ظرفیت مهمی برای اجرای طرح های گردشگری است، ادامه داد: در حال حاضر همه تلاش ها بر آن است تا با جذب سرمایه گذار این بناهای فاخر بازسازی و مرمت شوند.

بناهای تاریخی بابل در مسیر احیا

میرتبار گفت: حضور وزیر میراث فرهنگی در این شهرستان زمینه ای برای آغاز کاوش های تاریخی در جنوب این شهرستان است که ریشه در عمق تاریخ دارد.

این مقام مسوول تصریح کرد: بابل با وجود دانشگاه های معتبر که دانشجویان زیادی از سراسر کشور به همراه دانشجویان خارجی در حال تحصیل هستند بازسازی بناهای تاریخی در رونق گردشگری این شهرستان اثر بخش است.

شرکت بیش از ۱۱۰ اثر صنایع‌دستی از البرز در جشنواره بین‌المللی فجر صنایع‌دستی(سرو سیمین)

معاون صنایع‌دستی اداره کل میراث‌فرهنگی، گردشگری و صنایع‌دستی استان البرز از شرکت بیش از ۱۱۰ اثر صنایع دستی استان البرز در جشنواره فجر صنایع‌دستی(سرو سیمین)خبر داد.

ژیلا خدادادی روز یکشنبه ۷ بهمن ۱۴۰۳ اظهار کرد: جشنواره بین‌المللی فجر صنایع‌دستی(سرو سیمین)هر ساله در بهمن ماه برگزار می‌شود و در مرحله اول هنرمندان تصاویر آثار صنایع دستی نفیس خود را به دبیرخانه ارسال می‌کنند که از چند هزار اثر ارسالی در سطح ملی و بین المللی، ۲۰۰ اثر بر اساس تصاویر ارسالی توسط هیئت انتخاب اولیه گزینش می‌شوند.

معاون صنایع دستی البرز ادامه داد: صاحبان آثار انتخابی موظفند اصل آثار را به دبیرخانه جشنواره ارسال کنند که در صورت تطابق و داشتن ویژگی‌های مورد نظر، آثار برای نمایشگاه جشنواره مورد تأیید قرار می‌گیرند.

در نهایت از بین ۲۰۰ اثر به نمایش گذاشته شده، ۲۰ اثر توسط داوران برای رقابت نهایی انتخاب می‌شوند.

برگزیدگان جشنواره از بین این آثار بر اساس امتیازات نهایی تعیین می‌شوند و اسامی آنها در مراسم اختتامیه جشنواره اعلام خواهد شد.

او ادامه داد: کیفیت فنی و هنری، ابتکار، خلاقیت و طراحی، استفاده از مواد باکیفیت و پایدار، پیام و روایت هنری، تأثیرگذاری بر مخاطب، اصالت و حفظ سنت‌ها، مشارکت فرهنگی و تبادل بین‌المللی از جمله ملاک‌های داوری آثار به شمار می‌آیند.نهمین جشنواره بین‌المللی فجر صنایع دستی (سرو سیمین) امسال با شعار وفاق ملی و تنوع فرهنگی، رویدادی بین‌المللی است که فرصتی مهیا می‌سازد برای رقابتی میان برجسته‌ترین و ارزشمندترین آثار فاخر صنایع دستی و هنرهای سنتی که توسط استادان صاحب سبک خلق می‌شود.

این جشنواره که با گستره‌ای جهانی طراحی و اجرا می‌شود، برجسته‌ترین آثار خلاق را در سطوح طراحی تکنیک و کیفیت مواد اولیه در قالب آثار فاخر به نمایش می‌گذارد و فضایی سالم برای رقابت و در عین حال زیرساختی فنی و مورد تأیید برای الگوسازی به شمار می‌رود. **خبرنگار البرز**

مدیر مخابرات منطقه گلستان خبرداد:

دسترسی بیش از ۷ هزارخانوار گلستانی به اینترنت پرسرعت فیبر نوری

مدیر مخابرات منطقه گلستان از دسترسی بیش از ۷ هزارخانوار گلستانی و کسب و کارها به اینترنت پرسرعت فیبر نوری در استان خبرداد.

غلامعلی شهمرادی در نشست خبری بمناسبت دهه فجر اظهار داشت: یکی از طرح های اولویت‌دار و فعالیت اصلی مخابرات گلستان، اتصال منازل و کسب و کارها به شبکه فیبر نوری است که در سال‌های اخیر از جهت پوشش اقدامات خوبی در این راستا در استان انجام شده است.

وی تاکید کرد: همه شهرهای گلستان تحت پوشش فیبر نوری قرار دارند اما اتصال منازل به فیبر نوری نیازمند توسعه است و باید به درخواست‌های متقاضیان رسیدگی شود که تحقق این مهم، از تابستان امسال با شتاب بیشتری در دستور کار شرکت مخابرات گلستان قرار گرفته است.

وی با بیان اینکه در فاز اول برای اتصال منازل و کسب‌وکارها به شبکه فیبر نوری حداقل به ۶۰ تیم اجرایی در قالب فعالیت‌های پیمانکاری و همکاری در گرگان نیاز داریم که به‌کارگیری شوند، تصریح کرد: هدف مخابرات از به‌کارگیری این تیم‌ها فعالیت تحت عنوان پیمانکاری و نمایندگی در جهت برون‌سپاری پروژه‌ها و توسعه اتصال شبکه فیبر نوری در منازل و کسب‌وکارها است.مدیر مخابرات منطقه گلستان با بیان اینکه سارقان سالیانه ۴۰۰ میلیارد ریال به مخابرات استان خسارت وارد می‌کنند، گفت: از سال ۱۴۰۰ تاکنون، ۶۰ هزار مورد سرقت از کابل‌ها و تجهیزات مخابراتی در گلستان انجام شده است. شهمرادی ، سرقت از تجهیزات مخابراتی در تلفن ثابت را از معضلات شرکت مخابرات گلستان برشمرد و اظهار کرد: سرقت‌های سه سال گذشته، ۶۵۰ میلیارد ریال هزینه بابت ترمیم کابل ها به شرکت مخابرات استان تحمیل کرده و میزان خسارت را به یکهزار و ۳۰۰ میلیارد ریال رسانده است.

وی افزود: با وجود اقدامات پیشگیرانه زیاد شرکت مخابرات گلستان، حجم بالای سرقت‌ها روند خدمت‌رسانی و ترمیم مجدد تجهیزات سرقتی را با کُندی مواجه کرده و گلایه مردم را به همراه داشته است.

مدیر مخابرات منطقه گلستان با بیان اینکه با اتصال منازل و کسب‌وکارها به شبکه فیبر نوری، در آینده نزدیک کل شبکه مسی در استان جمع‌آوری می‌شود تا منجر به کاهش سرقت‌ها شود، تصریح کرد: با توجه به اینکه هزینه‌های اتصال منازل و کسب‌وکارها به فیبر نوری بالا است دولت و شرکت مخابرات با اتخاذ تدابیر و راهکارهای لازم به دنبال توسعه این پروژه در کشور است.

شهمرادی با اشاره به برنامه‌های شرکت مخابرات گلستان برای توسعه شبکه تلفن همراه توضیح داد: در هفته دولت تا دهه فجر امسال، ۲۱ دکل همراه اول در گلستان تاسیس و راه‌اندازی شد و ۹۰ سایت دیگر با سرعت اینترنت پایین نیز به اینترنت پرسرعت 5G و 4G تجهیز گردید.

گرگان – خبرنگار روزنامه نسیم

استان ها

مدیر کل راه و شهرسازی استان چهارمحال و بختیاری:

تعداد ۱۳ پروژه از پروژه های پیشتاز راه و شهرسازی هستند

مدیر کل راه و شهرسازی استان چهارمحال و بختیاری در نشست خبری با اصحاب رسانه با بیان اینکه برای اتمام پروژه راه آهن چهار همت اعتبار نیاز است، گفت: پروژه راه آهن استان در بخش زیر سازی ۷۸ درصد و در بخش ایستگاه ها ۲۵ درصد پیشرفت دارد و قرارداد ریل گذاری بسته شده و از خرداد ماه سال آینده ریل گذاری از ایستگاه شهرکرد به مبارکه آغاز می شود.

خدایار باقری بیان کرد: تعداد ۱۳ پروژه جز پروژه‌های پیشران راه و شهرسازی هستند که راه آهن و ورزشگاه ۱۵هزار نفری شهرکرد و ۱۱ پروژه راه سازی از جمله باند دوم سامان تیران باغبهادران، کمربندی شمالی جنوبی شهرکرد ، احداث باند دوم شهرکرد لردگان ، احداث راه اصلی فرخشهر شلمزار کارون ۴، محور سورشجان سودجان و ...جز این پروژه‌ها است.

باقری افزود: در حوزه راه‌سازی در هفته دولت باند دوم محور کیان طاقانک به طول ۷ کیلومتر و ۳ کیلومتر از محور شهرکرد به شلمزار افتتاح شد همچنین ۶ کیلومتر از محور بن داران، ۶کیلومتر از محور گوشکی به قرح، تقاطع غیرهمسطح ۳راهی هفشجان و تقاطع غیر همسطح و کنارگذر سامان در آستانه افتتاح است.

مدیرکل راه و شهرسازی چهارمحال و بختیاری در خصوص محور فارسان — دشتک اظهار داشت: برای اجرای این پروژه ۱۵ تا ۲۰ هزار میلیارد ریال نیاز است که تلاش می‌شود تا شهریور آینده لانینگ تونل این پروژه به بهره‌برداری برسد.

ایشان گفت: ۲۲ شهر در استان به مساحت یک هزار و ۹۱۷ هکتار دارای بافت فرسوده و ناکارآمد شهری هستند که از این میزان یک هزار و ۳۷۰ هکتار بافت فرسوده میانی، ۱۱۳ هکتار بافت تاریخی و ۵۹۵ هکتار سکونت‌گاه غیررسمی است که تقریبا ۱۵ درصد محدوده‌های شهری استان را شامل می‌شوند.

باقری تصریح کرد: از مجموع ۱۲ شهرستان و ۴۳ شهر، ۲۷ شهر استان دارای طرح جامع تفصیلی و ۱۶ شهر دارای طرح هادی هستند و ۷۰۰ هکتار طرح در کارگروه‌های زیربنایی برای این شهرها مصوب شده است.

ایشان بیان کرد: از مهم‌ترین مصوبات کمیسیون ماده ۵ اصلاح ضابطه هم‌جواری، ضوابط تشویقی بافت فرسوده، اصلاح ضوابط سایه‌اندازی و اصلاح رابطه فضای باز و اصلاح ضابطه لابی را داشتیم.

مدیرکل راه و شهرسازی چهارمحال‌وبختیاری اظهار داشت: طرح جامع شهرکرد بعد از حدود ۲۰ سال مصوب شد و شهر شهرکرد را از حالت قفل بودن آزاد کرد، با این طرح مجموع مساحت محدوده شهر شهرکرد به چهار هزار و ۷۳۸ هکتار رسید که بالغ بر ۳۵۰ هکتار به محدوده طرح جامع شهرکرد اضافه شد که ۱۱۰ هکتار اراضی ملی و ۲۴۰ هکتار مستثنیات است.

خدایار باقری یاد اور شد : از سال ۱۴۰۲ تاکنون ۴۴۷۵ تن قیر تامین و معابر خاکی نیز آسفالت شده اند.

ایشان اذعان داشت: مطالعات مکان یابی شهرک‌های مسکونی انجام شد که پنج شهرک در کارگروه زیربنایی به تصویب رسیده اما نهایی نشده است.

وی با اشاره به مشکل کمبود زمین در شهرستان لردگان، افزود: در این راستا به سمت شهرک‌سازی رفتیم که تا حدود زیادی این موضوع حل شود.

باقری گفت: سال گذشته تا همین تاریخ، ۴۵۶ هکتار و امسال یک هزار و ۶۰۰ هکتار سند برای اراضی ملی اخذ شد، همچنین سال گذشته هفت قطعه و امسال یک هزار و ۸۰۵ قطعه واگذاری زمین در راستای طرح جوانی جمعیت انجام شد.

وی افزود: سال گذشته ۳۸ هکتار و امسال صد هکتار شناسایی متصرفین اراضی دولتی صورت گرفت که تلاش‌های حوزه املاک و حقوقی این اداره‌کل است.

باقری در مورد حوزه بازآفرینی شهری بیان کرد: این حوزه می‌تواند مقدار زیادی از بار نهضت ملی مسکن را به دوش بکشد لذا مشکلات این حوزه باید ویژه‌تر پیگیری می‌شد اکنون پیگیر هستیم تا این حوزه مستقل شود.

شهرکرد: خبرنگار نسیم

منطقه آزاد چابهار نیازمند تخصیص اعتبار برای تامین زیرساخت‌هاست

مدیرعامل منطقه آزاد چابهار گفت: منطقه آزاد با گذشت ۳۲ سال از تاسیس نیازمند تخصیص اعتبار برای تامین زیرساخت‌های لازم از جمله ساخت جاده دوبانده، تکمیل ریل، ساخت فرودگاه جدید و آماده سازی امکانات نظیر برق پایدار، اینترنت، تلفن و آب شبانه روزی و همچنین رفع مشکلات حاشیه نشینان است. به گزارش روابط عمومی منطقه آزاد چابهار، محمدسعید اربابی اظهارکرد: منطقه آزاد چابهار با گذشت سه دهه از افتتاح آن متاسفانه سواحل مَکُران و شهر چابهار آن طور که باید و شاید توسعه پیدا نکرده است. وی افزود: برای توسعه این منطقه، دولت بنا دارد در چارچوب برنامه توسعه اقتصاد دریا محور برنامه‌های زیرساختی مهمی را اجرایی کند که امیدواریم به تدریج این برنامه‌ها اجرایی شود. رئیس هیات مدیره و مدیرعامل سازمان منطقه آزاد چابهار گفت: وجود منطقه آزاد چابهار نتوانسته خواسته‌های مردم و شهر را برآورده کند و این موضوع همواره مورد گلایه‌مندی مردم منطقه بوده و هنوز دوگانگی مدیریتی و عدم تعامل با شهر به قوت خود باقی است. وی بیان کرد: امکانات منطقه آزاد چابهار برای تغییر زیرساخت‌های شهر چابهار بسیج خواهد شد و به همین منظور تسهیلات بانکی در نظر گرفته می‌شود. اربابی ادامه داد: در زمینه مدرسه سازی و حوزه بهداشت و درمان بویژه بیمارستان جدید ۵۴۰ تختخوابی چابهار از طریق مولدسازی، ساخته خواهد شد.

وِی عنوان کرد: سیستان و بلوچستان بویژه حوزه سواحل مَکران از جمله مناطق مهم است که مورد تاکید رئیس جمهور قرار دارد و دکتر پزشکیان بدنبال ایجاد تحولات عمده در این منطقه هستند. مدیرعامل سازمان منطقه آزاد چابهار افزود: بازبینی درآمدها، توسعه زیرساخت‌ها، انجام مسوولیت‌های اجتماعی، توسعه صادرات و صادرات مجدد و تسهیل فضای کسب و کار در این منطقه آزاد در اولویت است. **زاهدان—خبرنگار نسیم**

ورزش

قلعه نویی:
بازیکنان جوان ژاپن ۱۰۰ بازی بین المللی دارند؛ پسرم فوتبالیست بدی نبود

سرمربی تیم ملی فوتبال ایران گفت: بازیکنان تیم ملی ژاپن که جوان هم هستند هرکدام حداقل ۱۰۰ بازی بین المللی دارند در حالی که در ایران اینطور نیست.
امیر قلعه نویی در خصوص نگاه باشگاه‌ها به تیم‌های آکادمی و پایه اظهار داشت: ما در تیم‌های پایه خیلی ضعیف هستیم و این ضعف هم به خاطر زیرساخت‌هاست، چون از نظر نیروی انسانی بسیار قوی هستیم و استعدادهای خوبی داریم. اما به دلیل ضعف در زیرساخت‌ها، سیستم درستی برای شناسایی و پرورش استعدادها نداریم. همین موضوع باعث شده که بسیاری از استعدادها هدر بروند. ما حتی در تیم ملی هم دیده‌ایم که برخی بازیکنان تازه در ۲۷ سالگی فرصت بازی پیدا می‌کنند، در حالی که در کشورهای دیگر، مانند ژاپن، یک بازیکن در ۲۰ سالگی حداقل ۱۰۰ بازی بین‌المللی انجام داده است.
او ادامه داد: الان یکی از مشکلات تیم ملی ما همین است که برخی حرف‌های غیرکارشناسی و از روی بغض و کینه زده می‌شود. اما واقعیت این است که بازیکنان جوان در سایر کشورها تجربه بازی‌های بین‌المللی بیشتری دارند، در حالی که ما هنوز در این زمینه ضعف داریم. یک مثال برای شما بزنم. روزی پسرم، هوتن، به من گفت: بابا، من فوتبالیست خوبی می‌شوم؟ من به او گفتم: اول سعی کن انسان خوبی برای جامعه باشی. دوم، مطمئن باش من برای تو به هیچکس زنگ نمی‌زنم. اگر قرار است فوتبالیست شوی، باید بر اساس توانایی‌هایت پیشرفت کنی. بعدها هم که یک برنامه‌ای درباره او ساخته شد، سر تمرین استقلال به من گفت: بابا، اجازه بده بروم، چون نمی‌خواهم باعث آزار تو شوم. در حالی که فوتبالیست بدی هم نبود.
سرمربی تیم ملی تصریح کرد: مسئله مهم این است که فوتبال بیشتر متعلق به قشر ضعیف جامعه است. اگر سفارش و رابطه جایگزین استعداد شود، نه‌تنها فوتبال آسیب می‌بیند، بلکه انسانیت هم زیر سوال می‌رود. ما زمانی موفق می‌شویم که به تیم‌های پایه توجه جدی شود. من یک پیشنهاد دارم که قبلاً هم به آقای فتح‌الله‌زاده ارائه داده بودم، اما زیاد مورد توجه قرار نگرفت. پیشنهادم این است که بودجه در بودجه را اجرا کنیم. یعنی هر قراردادی که در باشگاه‌ها بسته می‌شود، مثلاً ۵۰۰ میلیارد یا حتی ۱۵۰۰ میلیارد تومان، باید درصدی از آن، مثلاً دو درصد، به تیم‌های پایه اختصاص یابد. اگر این طرح اجرایی شود، بسیاری از آلودگی‌های فوتبال از بین می‌رود و دیگر شاهد این نخواهیم بود که پدر و مادری بخواهد با پول، فرزندش را به تیمی وارد کند.
قلعه نویی در پایان خاطر نشان کرد: واقعاً مربیان تیم‌های پایه از مظلوم‌ترین افراد فوتبال هستند. بعد از آن داورها و سپس مربیان پایه کمترین چشم‌داشت را دارند و زحمت زیادی می‌کشند. اما متأسفانه دیده نمی‌شوند. خواهش من از باشگاه‌ها این است که با همین طرح ساده بودجه در بودجه، هزینه‌ای برای تیم‌های پایه در نظر بگیرند، چراکه هرچقدر برای تیم‌های پایه هزینه کنیم، باز هم کم است.

دلیل استفاده گزینشی از VAR و قضاوت داوران زن در لیگ برتر

مدیر پروژه VAR در ایران درباره برگزاری بازی‌های لیگ برتر در چند روز گفت: برگزاری بازی‌ها در چند روز ارتباطی به VAR ندارد، سازمان لیگ کار خودش را انجام می‌دهد. براساس چیدمان برنامه بازی‌ها، کار خود را انجام می‌دهیم.
در هفته هجدهم لیگ برتر با وجود برگزاری بازی‌ها در سه روز اما فقط ٦ بازی شاهد استفاده از VAR بود. این اتفاق در حالی رخ داده که هفته شانزدهم دو بازی VAR داشته و هفته هفدهم هم ٥ بازی VAR داشته که البته VAR یکی از بازی‌های هفته هفدهم (شمس آذر – چادرملو) شبانه لغو شد.
محسن حکیم، مدیر پروژه سیستم کمک داور ویدئویی در گفت‌وگو با ایسنا در واکنش به برگزار نشدن تمام بازی‌ها با VAR با وجود ٦ دستگاه در ایران درباره تعداد دستگاه‌های VAR گفت: در واقع ما پنج دستگاه VAR برای استفاده در لیگ برتر داریم. استفاده از VAR به پارامترهایی بستگی دارد برای مثال در همین هفته بازی‌ها در چهار روز تقسیم شده، یک روز بازی استقلال است و فردای آن بازی پرسپولیس – فولاد است و روز بعد پنج بازی داریم و روز بعد آن یک بازی دیگر میان آلومینیوم و مس رفسنجان داریم. دستگاه ما به عنوان مثال درگیر بازی فولاد در خوزستان است و شهر نزدیکی وجود ندارد که بخواهیم در ٢٤ ساعت دستگاه را برای استفاده در یکی از بازی‌ها بفرستیم.
او افزود: اگر بازی‌های استقلال و پرسپولیس را در نظر نگیریم، می‌توانیم پنج بازی را همزمان در یک روز انجام دهیم. اما چون بازی‌ها تقسیم می‌شود به دلیل دوری شهر میزبان امکان پوشش بعضی دیدارها را نداریم. دستگاه‌های ما تا آخر فصل حتما بیشتر می‌شود اما تعداد آن مشخص نیست. به همین دلیل ممکن است در آخر فصل امکان برگزاری ۸ بازی همزمان با VAR را داشته باشیم در غیر اینصورت می‌توانیم در یک روز و یک ساعت، ٥ بازی را با VAR برگزار کنیم.
مدیر پروژه VAR در پاسخ به این سوال که آیا دلیل ورود داوران زن به چرخه لیگ برتر، کمبود داوران دارای مدرک VAR است، بیان کرد: اینطور نیست. یکی از دلایل استفاده از داوران زن این است که اگر از داورهای زن استفاده نشود، در AFC هم به آن‌ها بازی برای قضاوت داده نمی‌شود. تعداد بازی‌های VAR پایین داوران زن ما باعث شده تا به آن‌ها بها ندهند چرا که گفته می‌شود در کشور خودتان به شما بازی نمی‌دهند ما چگونه به شما قضاوت بدهیم. مانند اینکه داوری به لیگ برتر می‌آید شما به او بازی استقلال یا پرسپولیس را برای قضاوت بدهید، قطعا این‌گونه نیست؛ باید یک مدتی داوری کند تا عیار آن مشخص شود.
حکیم در پاسخ به این سوال که آیا برگزاری بازی‌ها در چند روز برای ایجاد شرایط مناسب برای توزیع VAR است یا خیر، اظهار کرد: برنامه‌ریزی بازی‌ها با سازمان لیگ است و برگزاری بازی‌ها در چند روز ارتباطی به VAR ندارد. در واقع سازمان لیگ کار خود را انجام می‌دهد و برنامه هفته را تعیین می‌کند، سپس ما طبق آن برنامه VAR را برای بازی‌ها مشخص می‌کنیم.

کعبی: از کارت قرمزی که گرفتم خجالت کشیدم
یعنی چه می‌خواستند استقلال را از بحران در بیاورند

ما وی ای آر آورده‌ایم اما هنوز مجبوریم به رختکن برویم و موبایل‌هایمان را دربیاوریم و صحنه را ببینیم. این شرایط در حد فوتبال ایران نیست.یعنی چه می‌خواستند استقلال را از بحران در بیاورند
حسین کعبی که در این فصل به عنوان دستیار میودراگ بوژوویچ در کادرفنی استقلال خوزستان حضور دارد، روز گذشته و در جریان دیدار این تیم برابر استقلال خوزستان از کنار زمین اخراج شد؛ اتفاقی که به نظر می‌رسید به دلیل اعتراض کعبی به تصمیم داور در اعلام پنالتی برای استقلال تهران رخ داده است.
کعبی که سابقه بازی در تیم ملی ایران و همچنین باشگاه‌هایی چون پرسپولیس، فولاد، استقلال خوزستان و ... را در کارنامه دارد، امروز در گفتگویی با خبرنگار ما در خصوص حواشی دیدار روز گذشته و تصمیمات داور در این مسابقه صحبت کرد. او همچنین انتقاداتی را نسبت به برخی افراد به زبان آورد و کنایه‌هایی را نیز به برخی مربیان خارجی مطرح کرد.
*** در ابتدا درباره عملکرد تیمتان در بازی دیروز صحبت کنید.**
متاسفانه اخراج محمد آبشک در دقایق ابتدایی بازی شکل تیم ما را به هم ریخت و باعث شد نتوانیم برنامه‌هایی را که برای این بازی داشتیم، اجرا کنیم. البته این اتفاق در صحنه‌ای افتاد که محمد آبشک دیگر نمی‌توانست کاری کند اما متاسفانه تیم به هم ریخت و شرایط سخت شد. با این حال به نظرم اگر در فرصت تک به تکی که داشتیم، توپ از پای بیفوما جدا نمی‌شد، ما می‌توانستیم برنده بازی باشیم. در هر صورت در نیمه دوم ورق برگشت و خیلی سخت بود که بخواهی ده نفره به بازی برگردی.
*** این بازی با صحنه‌های بحث برانگیز داوری همراه بود. نظر شما درباره این صحنه‌ها چیست.**
من کارشناس داوری نیستم و از زمانی که بازی می‌کردم تا الان، هیچوقت به خودم اجازه نداده‌ام که صحبت تندی علیه داور داشته باشم. من معتقدم داور هم ممکن است مثل مربی و بازیکن اشتباه کند و صادقانه می‌گویم داور بازی دیروز هم اشتباه کرد؛ تیم ما ۸–۹ ماه زمان گذاشته و هزینه کرده اما حالا در بازی‌ای که امتیازمان تقریبا با حریف برابر بود، اتفاقاتی افتاد که باعث شد حالا مجبور باشیم از اول شروع کنیم و امتیازات را جمع کنیم. فکر می‌کنم در پنالتی دوم داور خیلی اشتباه کرد و حتی من دیدم که یک کارشناس داوری خارجی می‌گفت وی ای آر نباید داور را برای بازبینی صدا می‌کرد. متاسفانه این اتفاق افتاد و هر چقدر هم حرف بزنیم نه بازی برمی‌گردد و نه امتیازات تغییر می‌کند.
*** شما هم در همین صحنه اخراج شدید.**
بله، من از محوطه فنی خارج شدم و به همین دلیل اخراج شدم. عصبانی شدم و زمانی که داور سوت پنالتی را زد، حواسم نبود و وارد زمین شدم و بعداً با من صحبت کردند و گفتند دلیل اخراجم، این موضوع بوده است.
*** پس اعتراض شما به تصمیم داور باعث اخراج نشد؟**
نه، اصلا. من بعد بازی هم با خبرنگاران مصاحبه کردم و صادقانه گفتم من هیچ بی‌احترامی به داور نکردم و فقط به من گفتند تو از محوطه فنی خارج شدی و همین موضوع باعث اخراجت شد. اتفاق خاصی دیگری رخ نداد. من در این سال‌ها که فوتبال را کنار گذاشته‌ام و وارد مربیگری شده‌ام، یک‌بار لب خط نیامده‌ام که کارت زرد بگیرم. هر کس من را می‌بینید می‌گوید چقدر آرام شده‌ای و من می‌گویم اگر در گذشته هم بحثی می‌کردم، به خاطر حق تیمم بود. من زمانی که در پرسپولیس و فولاد و استقلال خوزستان و ... بودم هم به خاطر حقِ تیمم جلو می‌رفتم. هیچوقت دنبال شر نبودم. دیروز هم واقعاً خجالت کشیدم که کارت قرمز گرفتم و ناراحت شدم.
*** در خصوص اولین پنالتی بازی چه نظری دارید؟**
من احساس می‌کنم اعلام پنالتی در آن صحنه هم سختگیرانه بود و داور می‌توانست پنالتی نگیرد، به خصوص که همانطور که دیدید، اصلا قابل تشخیص نیست که برخورد کجا صورت گرفت. در هر صورت این تصمیم گرفته شد و کار خاصی نمی‌شود کرد، اما لازم است به این نکته اشاره کنیم که ما در هر استادیوم نیاز به ۲۰ دوربین داریم که داور بتواند صحنه‌ها را ببیند. ما وی ای آر آورده‌ایم اما هنوز مجبوریم به رختکن برویم و موبایل‌هایمان را دربیاوریم و صحنه را ببینیم. این شرایط در حد فوتبال ایران نیست و مدام باعث جنجال و فحاشی و دعوا می‌شود.
*** شما در شرایطی برابر استقلال شکست خوردید که این تیم در بحران بود. برخی از مربیان در چنین شرایطی می‌گویند همه می‌خواستند حریف را از بحران خارج کنند و بازی تحت تأثیر این موضوع قرار داشت. نظر شما در خصوص این صحبت‌ها چیست؟**
ما هم می‌توانستیم دیروز مصاحبه کنیم و همین حرف را بزنیم اما همانطور که دیدید یک نفر هم از تیم ما چنین صحبت‌هایی نکرد و حتی سرمربی‌مان از داور بازی هم حمایت کرد. فکر می‌کنید اگر مربی دیگری بود، چه کار می‌کرد؟ قطعا همه چیز را گردن داور می‌انداخت. من الان باز هم تکرار می‌کنم خیلی خوشحالم که استقلال با آقا سهراب که برادر من است، پیروز شد و اعتقاد دارم اگر حق ما بود، بازی را می‌بردیم. دیروز استقلال برد و به این تیم و آقا سهراب تبریک می‌گویم. اصلا درست نیست که در چنین شرایطی بگوییم می‌خواهند استقلال یا پرسپولیس را از بحران دربیاورند. من دنبال این حرف‌ها نیستم و معتقدم اگر می‌خواهیم فوتبال‌مان پیشرفت کند، نباید ناکامی‌هایمان را گردن این و آن بیندازیم. من به این حرف‌ها گوش نمی‌دهم؛ شاید برخی دنبال معروفیت هستند که چنین حرف‌هایی را می‌زنند اما من فقط واقعیت را می‌گویم.
*** شرایط استقلال خوزستان در این فصل کاملا تغییر کرده است. دلیل این تغییر چه بوده است؟**
ما از سال قبل فقط دو بازیکن داریم که فیکس بازی می‌کنند که آنها هم محمود و هلیچی هستند و بقیه تیم تغییر کرده‌اند و بازیکنان و مربی خارجی آورده‌ایم. فکر می‌کنم امسال شکل تیم‌مان خوب است و در بازی دیروز هم اگر ۱۰ نفره نمی‌شدیم، حداقل تساوی می‌گرفتیم. درست است که برخی شیطنت می‌کنند و تیم را به حاشیه می‌برند اما وظیفه ما این است که در زمین و در تمرینات، روی شکل تیم کار کنیم. ما در این فصل بازیکنان خیلی خوبی گرفته‌ایم و مربی خیلی خوبی داریم که آرامش بالایی دارد و آرامش زیادی به تیم وارد می‌کند و حتی من هم شخصاً خیلی چیزها از او یاد می‌گیرم. من با ۱٦ مربی خارجی کار کرده‌ام و از هر کسی ۳–٤ چیز یاد گرفته‌ام و در این فصل هم آقای بوژوویچ باعث شد که من با آرامش روی نیمکت بنشینم و این خیلی برای من جذاب بود. انشاالله در ادامه فصل هم اتفاق خوبی بیفتد.
*** نکته جالب این است که در فصول گذشته تیم‌های خوزستانی شرایط خوبی نداشتند اما این فصل حتی فولاد هم شرایط خوبی پیدا کرده است.**
متاسفانه در سال‌های اخیر هر کسی وارد فوتبال خوزستان شده، دنبال منافع و جیب خودش است. هیچکس جرأت حرف زدن را ندارد، چون هر کسی دنبال منافع و جیب خودش است. ما خوزستانی‌ها مربیان و بازیکنان و مدیران قوی داریم اما کسی از آنها استفاده نمی‌کند؛ من از همینجا می‌گویم فوتبال خوزستان انقد ضعیف و بدبخت نشده که از بیرون بیایند و به ما خدمت کنند. فوتبال خوزستان به بازیکنان بزرگ معروف است؛ روزی که برانکو بود، ما ۷ ملی‌پوش داشتیم اما چه اتفاقی افتاده که امروز نداریم؟ فوتبال خوزستان خیلی بیشتر از اینها می‌تواند پیشرفت کند، اما متأسفانه هر کسی دنبال منافع و جیب خودش است. چرا فولاد خوزستان در ۲–۳ سال قبل آن شرایط را داشت؟ چرا استقلال خوزستان به آن وضعیت افتاده بود؟ چرا نفت مسجدسلیمان و صنعت نفت سقوط کردند؟ دلیل چیست؟ چرا ما از مدیران دلسوز خوزستانی استفاده نمی‌کنیم و مدیرانی می‌آوریم که فقط فکر جیب خودشان هستند؟ ما در فوتبال خوزستان همه چیز داریم اما متاسفانه هیچکس جرأت حرف زدن ندارد. فردا بچه من می‌خواهد اینجا بزرگ شود و اگر ما از اینها حمایت نکنیم، چه کسی کند؟ متاسفانه در سال‌های اخیر هر کسی دنبال منافع خودش بود و همین باعث شد فوتبال خوزستان به این روز بیفتد. خدا را شکر امسال در فولاد شرایط خیلی خوبی افتاد و استقلال خوزستان هم شرایط خوبی دارد، اما متأسفانه برخی دوستان شیطنت می‌کنند که تیم ما را به حاشیه ببرند.
*** چه کسانی می‌خواهند تیم شما را به حاشیه ببرند؟**
بعضی از دوستان که پارسال آنها را کنار گذاشته‌اند، موش می‌دوانند و تیم را به حاشیه می‌برند. همه هم این افراد را می‌شناسند و می‌دانند که این افراد جایگاهی در این فوتبال ندارند و به آدم‌های غیرفوتبالی و بی‌سواد وصل هستند و این اتفاقات را رقم می‌زنند. در هر صورت ما به این مسائل اهمیت نمی‌دهیم، چون این دوستان به قدری کوچک هستند که کسی به آنها توجه نمی‌کند. شاید در ذهن‌شان از نتیجه نگرفتن خوشحال باشند اما می‌خواهم بگویم تا ما در باشگاه هستیم، اجازه نمی‌دهیم تیم تحت تأثیر این مسائل قرار بگیرد. این افراد چند پیج باز کرده‌اند و تلاش می‌کنند تیم را به حاشیه ببرند. آنها ٥–٦ سال در این باشگاه بودند و هر کاری دل‌شان خواست انجام دادند و کاری کردند استقلال هر سال برای نیفتادن بجنگد، اما من تا روز آخر که در این تیم حضور دارم، امانت‌داری می‌کنم و اجازه نمی‌دهم تیم درگیر حواشی شود.
*** شرایط مالی و مدیریتی استقلال خوزستان در حال حاضر به چه شکل است؟**
من در اندازه‌ای نیستم که درباره مدیرعامل و هیئت مدیره صحبت کنم اما ما تا الان ٤۰ درصد پول دریافت کرده‌ایم که نسبت به خیلی از تیم‌ها، رقم خوبی بوده است. در خصوص سایر مسائل هم سرپرست تیم و مدیرعامل باید پاسخ بدهند.
*** کمی هم درباره تیم ملی صحبت کنیم؛ جالب است که شما در تمام مصاحبه‌های اخیرتان از کادرفنی تیم ملی حمایت کرده‌اید.**
بعضی از دوستان ۸ سال در تیم ملی بودند و هیچ کاری هم برای فوتبال ایران نکردند اما حالا که یک مربی ایرانی گذاشته‌اند، مدام او را بالا و پایین می کنند. پولی که ما می‌گیریم اندازه خارجی‌ها نیست و چشم رنگی هم نیستیم اما متاسفانه ما ایرانی‌ها عاشق چشم رنگی‌ها هستیم و چشم رنگی که می‌آوریم و قربان صدقه او می‌رویم و پول خوب هم می‌دهیم.
*** شما به مربیان خارجی کنایه زدید اما مربی استقلال خوزستان هم که خارجی است.**
من الان از مربی خودمان حمایت کردم و جسارت نمی‌کنم که علیه ایشان صحبت کنم. منظور من با مربی سابق تیم ملی و مشخصاً منظورم آقای کی‌روش بود. به جز آقای برانکو و بگوویچ، کدام مربی خارجی آمده و در طولانی مدت کار مفید انجام داده است فوتبال ایران ۸ سال زیرنظر کی‌روش چه کار کرد؟ چه پیشرفتی داشت؟ جام آورد؟ الان یک مربی ایرانی گذاشتند و حتی اگر بد باشد که نیست، ایرانی است. ما حمایت نکنیم، چه کسی کند؟
*** درباره شرایط پرسپولیس هم صحبت کنید.**
من قلباً پرسپولیس را دوست دارم و برای این تیم آرزوی موفقیت می‌کنم، اما در حال حاضر مربی استقلال خوزستان هستم و درست نیست که درباره پرسپولیس صحبت کنم. امیدوارم امروز شاهد یک بازی خوب باشیم و تیم‌مان، فولاد، نتیجه بگیرد.
*** فکر می‌کنید اسماعیل کارتال در پرسپولیس نتیجه می‌گیرد؟**
من صحبتی در این باره ندارم و فقط آرزوی موفقیت می‌کنم.

درویش:
مدارک جدید پزشکی بابت نبیل باهویی به فدراسیون داده ایم؛
آماده جذب بازیکن جدید هستیم

مدیرعامل باشگاه پرسپولیس گفت: مدارک جدیدی را پیرامون پرونده پزشکی نبیل باهویی به فدراسیون فوتبال ارائه کرده ایم و به دنبال برگشتن سهمیه بازیکن خارجی خود هستیم.
رضا درویش در خصوص رونمایی از سردار دورسون مهاجم جدید تیم فوتبال پرسپولیس اظهار داشت: جا دارد که در ابتدا از تحمل هواداران تشکر کنم. ما در این مدت سعی کردیم که با هماهنگی کمیته فنی مربی خوبی را برای پرسپولیس انتخاب کنیم و از این جهت پروسه انتخاب سرمربی جدید زمان بر شد.
او ادامه داد: از کارتال تشکر می‌کنیم که قبول کرد هدایت پرسپولیس را برعهده بگیرد. در حالی که او فقط چند ساعت از عقد قراردادش با ما گذشته بود بلافاصله خود را به ورزشگاه رساند و سر تمرین حاضر شد. بازیکنان از انگیزه بالایی برخوردار هستند و امیدوارم از این به بعد خبرهای خوبی را از پرسپولیس بشنویم. کارتال اسامی چند بازیکن را برای جذب و تقویت تیم به ما داده بود، پس از توافق با لوکاس ژوائو برای فسخ قرارداد ما فقط می‌توانستیم یک بازیکن جذب کنیم. کارتال یک بازیکن دیگر هم درخواست کرده که آماده جذب او هستیم اما از آنجا که سهمیه خارجی تیم پُر شده است، در حال حاضر نمی‌توانیم او را به خدمت بگیریم.
مدیرعامل باشگاه پرسپولیس توضیح داد: نبیل باهویی دارای بیماری‌های متعددی بود و گواهی‌های او را جمع‌آوری کرده‌ایم و به دنبال بازگشت یک سهمیه خارجی خود هستیم. گواهی جدید پزشکی در رابطه با پرونده نیل باهویی به فدراسیون فوتبال ارائه داده‌ایم و امیدوارم که سهمیه سوخت شده ما باز

گردد در ضمن محرومیت ما مربوط به پنجره نقل و انتقالاتی ابتدای فصل می‌شد اما نمی‌دانم که چرا در این پنجره (نقل و انتقالات زمستانی) آن را اعمال کرده‌اند.
درویش در خصوص قرارداد سردار دورسون گفت: این بازیکن با ما قرارداد ۱/۵ ساله دارد و امیدوارم تا فردا خود را به کاروان پرسپولیس اضافه کند.
مدیرعامل باشگاه پرسپولیس در خصوص شکایت باشگاه تراکتور گفت: ما در این زمینه (احقاق تنها ۱۰ درصد ظرفیت ورزشگاه آزادی به هواداران تراکتور) کمی فعالیتمان کم بوده است. خیلی‌ها در بحث قومیت سوءاستفاده می‌کنند در حالی که ما یک قوم بیشتر نداریم و آن هم قوم ایرانی است. همه اذعان دارند که بیش از ۱۰ درصد ظرفیت ورزشگاه آزادی به هواداران تراکتور داده شد و از ساعت ۱۰ صبح روز بازی، درهای ورزشگاه را هواداران این تیم شکاندند. من قبل از بازی به هوادارانمان هشدار داده بودیم که خیلی‌ها در لباس دوست با پرسپولیس دشمنی می‌کنند و از آنها خواهش کردم که حواس خود را جمع کنند تا این دشمنان دوست نما بین هواداران رخنه نکنند.
او افزود: بازیکنانی که یک زمانی در پرسپولیس بوده‌اند و برای باشگاه افتخار آورده‌اند، قابل احترام هستند و نباید به آنها توهین شود اما گاهی اوقات یک افرادی در لباس دوست در جمع هواداران ظاهر می‌شوند و آنها را تحریک می‌کنند. روند طولانی صدور آرای انضباطی در رابطه با رأی بیرانوند هم یکی از عواملی است که باعث ایجاد چنین اتفاقاتی می‌شود. خیلی‌ها در باشگاه مقابل (تراکتور) باید یادشان باشد که سمبل‌های فوتبال ایران (کریم باقری و علی دایی) که هم زبان با آنها هستند چقدر در ورزشگاه خانگی تراکتور الفاظ رکیک شنیدند و یقیناً این افراد هوادار نما هستند.
درویش در خصوص عدم حضور سید جلال حسینی در تمرینات تیم پرسپولیس گفت: او پس از دیدار با کارتال اعلام کرد که نیاز دارد تا چند روز استراحت کند و هنوز جدایی او رسمی نشده است.
مدیرعامل باشگاه پرسپولیس در پاسخ به این سوال که آیا قرار است از حسینی در بخش‌های دیگر این باشگاه استفاده شود یا خیر، گفت: هنوز چیزی به ما اعلام نکرده است.
او در خصوص رد صلاحیت در کمیته بدوی انتخابات فدراسیون فوتبال در ابتدا یکی از غزلیات اشعار صائب تبریزی (بیگناهی کم گناهی نیست در دیوان عشق یوسف از دامان پاک خود به زندان می‌شود) را خواند و اظهار داشت: ما از ارکان قضائی این موضوع را جویا شدیم و خودشان اعلام کردند که ما این حکمی که داده‌ایم باعث محرومیت شما نمی‌شود و واقعاً من دلیل رد صلاحیت شدن خودم را نمی‌دانم.

ورزش

عبدی:
آنهایی که به تیم جوانان بازیکن ندادند بعدا مسئولیت قبول کنند

سرمربی تیم فوتبال جوانان ایران به انتقاد از مربیان و باشگاه هایی پرداخت که بازیکنان خود را به اردوی اعزامی به جام ملت های زیر ۲۰ سال آسیا ندادند.
حسین عبدی سرمربی تیم فوتبال جوانان ایران درباره آخرین وضعیت این تیم در اردوی امارات قبل از اعزام به جام ملت‌های زیر ۲۰ سال آسیا در کشور چین گفت: ۲۹ نفر را دعوت کردیم که خوشبختانه عده زیادی از بازیکنان آمدند اما باز هم سه بازیکن را در اختیار ما قرار ندادند. آنها در حالی بازیکن به ما ندادند که خودمان آنها را تربیت کردیم.
سرمربی تیم فوتبال جوانان ایران با انتقاد از رفتار چند باشگاه و سرمربیان آنها ادامه داد: دوستان تصور می‌کنند بازیکن خوب که در تیم ملی می‌سازیم و آنها می‌گیرند دیگر قرار نیست در اختیار ما قرار دهند. من فکر می‌کنم منافع ملی بر هر چیزی ارجحیت دارد و این موضوع بسیار مهمی است.
وی درباره بدعهدی آنها با وجود جلسات تعاملی برگزار شده بین کنیم ملی جوانان و مدیران و سرمربیان باشگاه‌ها تاکید کرد: آنها بدعهدی کردند و اتفاق خوبی نیست. نه تنها ۸، ۹ ماه بازیکن ندادند بلکه قرار شد برای مسابقات به ما بازیکن بدهند اما باز هم می‌بینیم این اتفاق رقم نخورده است.
او درباره غیبت امیرمحمد رزاقی نیا تاکید کرد: او از بچگی با ما بوده است. باشگاه و سرمربی تیم باشگاهی‌اش اجازه نمی‌دهد تا در اردو حاضر شود می‌گیرند بازیکن را بیستم بهمن ماه می‌فرستیم تا بیاید در صورتیکه او تا رسیدن به چین دو روز در راه است و احتمالاً ۲۳ بهمن ماه برسد. ما هم اولین بازی خود را دو روز بعد از آن انجام می‌دهیم و سپس بلافاصله بازی دوم را داریم. این حرف کاملا غیر حرفه ای است که بازیکن می‌تواند با وجود ٤ ساعت تفاوت ساعت که با ایران دارد بیاید و بدون معطلی در چین بازی کند. در حقیقت او دو بازی اول را کاملاً از دست می‌دهد.
وی یادآور شد: درباره فولاد هم همچنان محمد عسکری و ابوالفضل عطار را نداریم. آکادمی فولاد هرگونه همکاری با ما کرده است اما تیم بزرگسالان دو بازیکن را نمی‌دهد. جالب است بدانید فولاد در نیم فصل به دبی رفته است اما عطار را نبرده بود. ما هم اردو در تهران داشتیم اما به او گفته بودند در اهواز تنهایی تمرین کند تا در تمرینات تیم ملی حاضر نباشد.
وی در خصوص اینکه مشکل برگزاری بازی در فیفا دی هم وجود دارد تصریح کرد: من نباید در این زمینه نظر بدهم این موضوع به برنامه‌ریزی AFC بستگی دارد. معمولاً بازی‌ها در رده جوانان و امید در فیفادی نیست.
عبدی در خصوص اردوهای متوالی جوانان گفت: اتفاقاً همین موضوع را به آقای نصیرزاده (مدیرعامل باشگاه فولاد خوزستان) گفتم که بازیکنان شما کجا می‌مانند؟ او گفت در خوابگاه! از او پرسیدم چطور بازیکن شما در خوابگاه اردو زده نمی‌شود اما به خاطر اردوهای کوتاه مدت با تیم ملی اردو زده می‌شود!؟
وی افزود: خود آقای نصیرزاده اصرار به داشتن بازیکنان ملی دارد ولی چرا بازیکنانی که می‌خواهیم را در اختیار ما نمی‌گذارند.
عبدی درباره شرایط جوانان تصریح کرد: اگر فقط ۱۰ بازیکن هم داشته باشم به جام می‌رویم تا امید به خدا مزد زحمات خود را بگیریم اما اگر اتفاق ناگواری بیفتد تمام آنهایی که الان بازیکن نمی‌دهند تقصیر خود را به دوش بگیرند.
عبدی با تاکید بر لزوم توجه به تیم‌های پایه ملی اظهار داشت: باید تیم ملی قوی در آینده داشته باشیم. همه باید کمک کنند چه باشگاه‌ها و چه کسانی که سیاست‌های کلان را در نظر می‌گیرند.
سرمربی تیم فوتبال جوانان ایران خاطرنشان کرد: امیدوارم اجرای مناسبی در جام ملت‌های آسیا در کشور چین داشته باشیم. اگر اتفاق خاصی رخ ندهد مجوز حضور در جام جهانی را پیدا کنیم.

استقلال زد ولی پرسپولیس نزد؛ فرصتی که قرمزها نصیب آبی‌ها کردند

با اتفاقات هفته هجدهم، استقلال در آستانه شکستن رکورد تاریخ لیگ برتر قرار دارد.
در دو دیدار برگزار شده از هفته هجدهم، پنالتی‌ها نقش کلیدی در سرنوشت بازی ایفا کردند. استقلال با ۲ پنالتی بر حریف غلبه کرد ولی پرسپولیس از پنالتی‌ای که در دقایق ابتدایی نصیبش شد، استفاده نکرد تا روند درخشان پرسپولیس در گل کردن پنالتی متوقف شود ولی آمار خیره‌کننده استقلال ادامه یابد.
ناکامی در یک‌قدمی رکورد تاریخ لیگ برتر
علی علیپور در شرایطی در گل کردن پنالتی ناکام ماند که هر ۱۸ پنالتی قبلی این تیم در لیگ برتر تبدیل به گل شده بود. آخرین بار مهدی ترابی در دیدار هفته هفتم پرسپولیس با تراکتور در لیگ بیست‌ودوم برابر محمدرضا اخباری شکست خورد. پس از آن هر ۱۸ پنالتی پرسپولیس به تور نشست. حضور ۲ پنالتی‌زن زبده که آمار گل کردن ۱۰۰ در صد پنالتی برای پرسپولیس در لیگ برتر دارند یعنی گیورگی گولسیانی و محمدحسین کنعانی‌زادگان در ثبت این آمار نقش به سزایی داشت. این رکورد زمانی از دست رفت که هیچ کدام از این ۲ بازیکن پشت ضربه قرار نگرفتند. اگر پرسپولیس این پنالتی را هم گل می‌کرد، با رکورد تاریخ لیگ برتر برابر می‌شد حالا با این آمار در کنار استقلال در ادوار ابتدایی لیگ قرار گرفت. استقلال از آغاز اولین دوره لیگ برتر تا دوره چهارم همه پنالتی‌های خود را تبدیل به گل کرد تا اینکه رضا عنایتی پس از ۱۸ پنالتی، استقلال را مقابل ذوب‌آهن در گل کردن پنالتی ناکام گذاشت.
بدترین آمار پنالتی پرسپولیس برای علیپور
پنالتی علی علیپور مقابل فولاد ۲ اتفاق ویژه برای این بازیکن به همراه داشت. ابتدا علیپور در کنار علی انصاریان با ۱۲ پنالتی رکورددار بیشترین پنالتی زدن در تاریخ لیگ برتر برای پرسپولیس شد. پنالتی‌ای که علیپور هدر داد، این بازیکن را تبدیل به پنالتی‌خراب‌کن‌ترین بازیکن پرسپولیس در ادوار مسابقات کرد. این چهارمین پنالتی از دست رفته علیپور است. این بازیکن پیش از این برابر صنعت‌نفت، پیکان و ماشین‌سازی هم پنالتی از دست داده بود. در تاریخ پرسپولیس پس از علیپور، مهدی طارمی و کریم باقری با خراب کردن ۳ پنالتی قرار دارند.
رکورد تاریخ لیگ برتر برای ملوان
پرسپولیس اگر موفق به گل کردن پنالتی برابر فولاد می‌شد، به رکورد تاریخ لیگ برتر که در اختیار ملوان است می‌رسید. ملوان از جمله تیم‌های ممتاز تاریخ لیگ برتر در زمینه گل کردن پنالتی است. پس از آنکه ضربه پنالتی مهرداد اولادی در بازی ملوان با صبا در لیگ دهم توسط مهدی واعظی مهار شد این تیم ۱۹ پنالتی متوالی را گل کرد. جلال رافخایی که یکی از بهترین پنالتی‌زنان تاریخ لیگ برتر است، نقش به سزایی در خلق این آمار داشت تا اینکه ضربه پنالتی این بازیکن در دیدار ملوان با مس کرمان در لیگ دوازدهم جایی در چارچوب نداشت.

روزنامه نسیم
www.nasimnews.com
صاحب امتیاز و مدیر مسئول: ابراهیم بهمنی جلالی
لیتوگرافی و چاپ شاخه سبز قم
تلفن تماس: ۳۳۸۵۵۰۰۳ - تلفکس: ۳۳۸۵۵۰۰۲
آدرس: خیابان شهدا- نبش خیابان پاستور
سیاسی ، اجتماعی ، فرهنگی و ورزشی
یکشنبه ۱۴ بهمن ۱۴۰۳ - ۳ شعبان ۱۴۴۶ - ۲ فوریه ۲۰۲۵ - شماره ۷۳۸۴
nasimgilan۷۶@yahoo.com

یک شنبه ۱۴ بهمن ۱۴۰۳
اذان صبح : ۰۵:۴۵
طلوع آفتاب : ۰۷:۱۴
اذان ظهر : ۱۲:۰۸
غروب آفتاب : ۱۷:۰۳
اذان مغرب : ۱۷:۲۳
نیمه شب : ۲۳:۲۴

بارانی

راهبردهای دیپلماسی برای حق‌آبه هیرمند؛ دغدغه سیستان ملی شد

تالاب بین‌المللی هامون که زمانی یکی از بزرگ‌ترین تالاب‌های منطقه و منبع اصلی معیشت هزاران خانواده بود، امروز به‌دلیل عدم ورود آب هیرمند به بیابانی خشک تبدیل شده است.

عدم پرداخت حق‌آبه رودخانه هیرمند به‌عنوان شریان حیاتی منطقه سیستان از سوی کشور افغانستان، زندگی هزاران نفر از ساکنان این منطقه را با بحران جدی مواجه کرده است. سیستان، که روزی به‌دلیل وجود آب هیرمند به «انبار غله ایران» معروف بود، امروز با تهدید بی‌سابقه‌ای از سوی خشکسالی و بی‌آبی روبه‌روست.

بر اساس توافقنامه‌های بین‌المللی، افغانستان موظف است سالانه ۸۲۰ میلیون مترمکعب آب از رودخانه هیرمند را به ایران تحویل دهد؛ اما در سال‌های اخیر، این کشور به‌بهانه‌های مختلف از جمله کاهش بارندگی و نیاز داخلی، از پرداخت کامل حق‌آبه ایران خودداری کرده است، این مسئله به‌ویژه در سال جاری به اوج خود رسیده و سیستان را در آستانه یک فاجعه زیست‌محیطی قرار داده است.

خشکی تالاب هامون؛ فاجعه‌ای برای انسان و طبیعت

تالاب بین‌المللی هامون که زمانی یکی از بزرگ‌ترین تالاب‌های منطقه و منبع اصلی معیشت هزاران خانواده بود، امروز به‌دلیل عدم ورود آب هیرمند، به بیابانی خشک تبدیل شده است. این تالاب نه‌تنها نقش حیاتی در تأمین آب آشامیدنی و کشاورزی منطقه داشت، بلکه به‌عنوان یک اکوسیستم منحصر به فرد، محل زندگی گونه‌های نادر گیاهی و جانوری بود. خشکی هامون باعث شده است بسیاری از ساکنان محلی مجبور به ترک خانه‌های خود شوند و به شهرهای دیگر مهاجرت کنند.

کشاورزی که اصلی‌ترین منبع درآمد مردم سیستان بوده، به‌شدت تحت تأثیر این بحران قرار گرفته است. بسیاری از زمین‌های کشاورزی به‌دلیل کمبود آب، غیرقابل کشت شده‌اند و کشاورزان محلی با بدهی و از دست دادن محصولات خود روبه‌رو هستند.

پیامدهای اجتماعی و امنیتی

بحران آب در سیستان تنها یک مسئله زیست‌محیطی نیست، بلکه می‌تواند پیامدهای اجتماعی و امنیتی جدی به‌همراه داشته باشد. افزایش بیکاری، فقر و مهاجرت اجباری، از جمله پیامدهای این شرایط در منطقه است. کارشناسان هشدار می‌دهند که اگر این بحران به‌موقع حل نشود، می‌تواند به یک چالش امنیتی برای کل منطقه تبدیل شود.

هیرمند اولویت نخست انجمن دیپلماسی آب ایران

انتخاب جواد میردار هریجانی، رئیس پژوهشکده تالاب بین‌المللی هامون پژوهشگاه زابل در روزهای اخیر به‌عنوان عضو هیئت مدیره انجمن دیپلماسی آب ایران، بارقه‌ای از امید برای پیگیری جدی‌تر حق‌آبه تالاب هامون از کشور افغانستان برای مردم سیستان ایجاد کرده است، در همین راستا، خبرنگار تسنیم گفت‌وگویی با وی انجام داد تا ضمن آشنایی با ظرفیت‌های این انجمن، از برنامه‌ها و دغدغه‌های وی در این خصوص بیشتر بدانیم.

عضو هیئت مدیره انجمن دیپلماسی آب ایران به خبرنگار تسنیم گفت: انجمن دیپلماسی آب ایران، نهادی نوپا و در عین حال مهم است که با توجه به نوظهور بودن علم دیپلماسی آب، از سال ۱۴۰۱ به‌طور رسمی زیر نظر وزارت علوم، تحقیقات و فناوری فعالیت خود را آغاز کرده است. این انجمن به‌عنوان بازوی مشورتی برای سازمان‌های دولتی نظیر وزارت امور خارجه، وزارت نیرو، سازمان محیط زیست و وزارت جهاد کشاورزی در حوزه آب‌های مرزی و فرامرزی عمل می‌کند.

جواد میردار با اشاره به اهداف و وظایف انجمن گفت: انجمن دیپلماسی آب ایران وظایف متعددی بر اساس اساسنامه تعریف کرده است، از جمله حمایت از محققین مرتبط با دیپلماسی آب، برگزاری همایش‌ها و کنفرانس‌های مختلف مرتبط با بحث هیدروپولیتیک، شرکت در کنفرانس‌های منطقه‌ای، ملی و بین‌المللی، حمایت از مقالات و کتب علمی مرتبط با این حوزه و برگزاری جلسات مشترک با سازمان‌های مختلف برای ارائه راهکار در راستای احقاق حق کشور در بحث آب‌های مرزی و فرامرزی.

وی با تأکید بر اهمیت مسئله هیرمند برای مردم سیستان و جایگاه ویژه این موضوع در انجمن، خاطرنشان کرد: در تمام جلسات انجمن شرکت کرده‌ایم و سعی کرده‌ایم صدای مردم سیستان باشیم. یکی از اهداف جدی من، برجسته کردن مسئله هیرمند در انجمن بوده است. خوشبختانه، مسئله هیرمند در انجمن دیپلماسی آب به‌عنوان مسئله اول شناخته می‌شود و این نشان‌دهنده اهمیت این موضوع برای اعضای انجمن است، حتی یک اندیشکده با عنوان «ابتکار عمل سیستان» در انجمن تشکیل شده است که به‌طور خاص به بررسی مسائل مربوط به هیرمند و تالاب بین‌المللی هامون می‌پردازد.

رئیس پژوهشکده تالاب بین‌المللی هامون در ادامه ضمن اشاره به رودخانه‌های تغذیه‌کننده تالاب هامون گفت: ما سعی کرده‌ایم هم بحث هیرمند، هم بحث فراه و هم سایر رودخانه‌هایی را که تغذیه‌کننده تالاب بین‌المللی هامون هستند، در انجمن مطرح کنیم. خوشبختانه با توجه به دغدغه سیستان در کل کشور و آگاهی اندیشمندان انجمن دیپلماسی آب، این موضوع بسیار برجسته شده است.

وی همچنین از آمادگی انجمن برای حمایت از سیستان و حل مشکلات آبی این منطقه خبر داد و گفت: اعضای انجمن و حتی برخی مسئولین دولتی علاقه‌مند هستند با حضور در سیستان، از نزدیک با مشکلات مردم آشنا شوند. این بازدیدها می‌تواند به‌شکلی متفاوت از بازدیدهای معمول دولتی صورت پذیرد و با بدنه مردم ارتباط نزدیک‌تری برقرار شود، این امر با حمایت ارگان‌ها، نمایندگان و سازمان‌های دولتی و غیردولتی سیستان می‌تواند بسیار تأثیرگذار باشد.

میردار با اشاره به ضرورت استفاده از تمام ظرفیت‌ها برای پیگیری حق‌آبه سیستان، خاطرنشان کرد: علاوه بر پیگیری حق‌آبه از طریق مجاری دولتی و کمیساریای آب ایران و افغانستان، می‌توان از ظرفیت‌های مردمی، دانشگاهی و فرهنگی نیز برای ارتباط با برادران افغان و افزایش فشار بر دولت حاکم افغانستان بهره برد، تمامی این اقدامات می‌تواند با کمک و همراهی مردم و فرهیختگان سیستان به ثمر بنشیند.

عضو هیئت مدیره انجمن دیپلماسی آب ایران در پایان از همه مردم، دانشگاهیان، محققین، و مسئولین دولتی و غیردولتی سیستان درخواست کرد با حمایت از انجمن دیپلماسی آب، نقش خود را در پیگیری حق‌آبه سیستان ایفا کنند و افزود: همکاران زیادی از بخش‌های مختلف دانشگاهی، تحقیقاتی، دولتی و غیردولتی در منطقه سیستان وجود دارند که قابلیت شرکت در انجمن‌های مشابه دیپلماسی آب و برجسته کردن مسائل منطقه در سطح کشور را دارند.

سیستان امروز بیش از هر زمان دیگری به کمک نیاز دارد. اگر اقدام فوری برای حل این بحران صورت نگیرد، نه‌تنها زندگی هزاران نفر از ساکنان این منطقه به خطر می‌افتد، بلکه یک فاجعه زیست‌محیطی غیرقابل جبران نیز رخ خواهد داد. این بحران تنها با همکاری بین‌المللی و پایبندی افغانستان به تعهداتش قابل حل است.

پزشکیان:
خدا کمک کند تا شرمنده امام (ره) نشویم

رییس‌جمهور با تاکید بر اینکه باید به خودمان، مردم‌مان و توانمندی‌هایمان اتکا کنیم و باور کنیم چیزی از غربی‌ها کمتر نداریم، تصریح کرد: به دست گرفتن مراکز تعلیم و تربیت خصوصا دانشگاه‌ها، باید ملاک کار قرار گیرد. خدا کمک کند تا شرمنده امام نشویم.

مسعود پزشکیان در مراسم تجدید بیعت اعضای هیئت دولت با آرمان های امام راحل در حرم بنیانگذار جمهوری اسلامی ایران با قرائت بخش هایی از وصیت‌نامه امام (ره)، گفت: راهی که باید برویم همان راهی است که امام جلوی پایمان قرار داده است.

وی در ادامه با قرائت بخش هایی دیگر از وصیت‌نامه امام راحل، یادآور شد که امام در وصیت‌نامه خود به موارد بسیاری تاکید دارند.

رییس‌جمهور در ادامه با بیان اینکه نهج‌البلاغه بعد از قرآن بزرگترین کتاب رهایی بخش بشر است، تصریح کرد: ما مفتخریم که این کتاب از ائمه معصومین ماست. تشکیل حکومت عدل یکی از ابعاد این کتاب است. می‌خواهیم مقاصد قرآن و سنت را پیاده کنیم. حضرت علی(ع) در نهج‌البلاغه بر وحدت، انسجام و اطاعت از خدا و رسول و همدلی و برادری تاکید دارند.

وی با تاکید بر اینکه رمز بقای امروز امید و توکل است، اظهارکرد: قسط و عدل و جلوگیری از ستم و حکومت جابرانه و آزادی بر معیار عقل و استقلال و خودکفایی، محدود به یک دوره تاریخی نیست، بلکه به همه زمان‌ها تعلق دارد و دین هم متعلق به همه بشریت است. عقل و کتاب در طول تاریخ منسوخ و محدود نمی‌شوند. ما گرفتار این هستیم که اشکال می‌گیرند در حالی نمی‌دانند که ما در حال انجام چه کاری هستیم. نباید بی‌خود برای مردم اشکال‌تراشی کرد.

پزشکیان ادامه داد: دانستن قدر ملت و خدمت‌گذاری به محرومان و مستعضفعان توسط مجلس و دولت همواره مورد تاکید امام امت بود. توطئه‌ها به دنبال ایجاد تفرقه بین توده‌های مردم با روحانیت و مسوولان است. به خودمان، مردم‌مان و توانمندی‌هایمان باید اتکا کنیم و باور کنیم چیزی از غربی‌ها کمتر نداریم. به دست گرفتن مراکز تعلیم و تربیت خصوصا دانشگاه‌ها، باید ملاک کار قرار گیرد. خدا کمک کند تا شرمنده امام نشویم.

رییس‌جمهور در ادامه تصریح کرد: وصیت امام(ره) به قوه مجریه این بود که مستضعفان فراموش نشوند و مسوولان پشتیبانی مردم را یادشان نرود. امام بر پرهیز از نژادپرستی و دادن دست برادری به مسلمانان در کشورهای مسلمان، تاکید کردند. ایشان بر برادری و برابری مسلمانان تاکید داشتند. عده‌ای مرتبا شکایت می‌کنند، اما کمک نمی‌کنند در حالی که امام می‌فرمودند باید به جای شکایت کردن از دولت حمایت کرد و به او کمک کرد. امام در عین حال تاکید داشتند مشکلات یک شبه حل نمی‌شود.

پزشکیان در ادامه گفت: توصیه بر وحدت، انسجام و یکدلی برداشتی است که بنده از وصیت‌نامه امام داشتم. مشکل ما این است که کتاب را برای کتاب می‌خوانیم، نه برای زندگی کردن طبق دستورات و فرمایشان آن. زمانی که دانشگاه بودم ،وقتی با دانشجویان می‌خواستیم با هم بحث کنیم اول درباره جهانبینی و دیدگاه‌هایمان با هم بحث می‌کردیم. زمین و آسمان، حساب و کتاب دارد به همین دلیل به انسان تاکید دارد که بر اساس وزن هر شخص با آن برخورد شود. ما باید بیدار شویم تا بر مبنای عدالت و حق رفتار کنیم و حقوق کسی را ضایع نکنیم. متاسفانه کتاب را می‌خوانیم اما خارج از قسط و عدل و میزان عمل می‌کنیم.

رئیس جمهور همچنین با اشاره به وصیت‌نامه حضرت امیرالمومنین علی (ع)، گفت: حضرت علی(ع) بر بخشش و بذل و حمایت کردن از یکدیگر تاکید دارند. بیشتر صحبت‌هایی که انسان می‌شنود، پراکندگی و دوری از یکدیگر است. بارها گفته‌ام و باز هم تکرار می‌کنم، همان سخن حضرت امیر را که فرمودند: مسلمانان برادر یکدیگر و ید واحده هستند. نفرمود مومنان با هم برادرند، بلکه فرمود مسلمانان با یکدیگر برادرند.

پزشکیان گفت: در کنار مرقد امام بزرگوار یادآوری می‌کنم که این مردم هستند که ما را به این جا رساندند. تاکید می‌کنم مشکلات و گرفتاری‌هایمان را با تلاش، یاری یکدیگر، پشیبانی مردم بزرگوار و راهنمایی‌های رهبر بزرگوار از سر راه بر می‌داریم.

سید حسن خمینی:
انقلابی بودن به معنای دور ریختن خرد و تخصص نیست

تولیت حرم امام خمینی(ره) با بیان این که انقلابی بودن به معنای دور ریختن خرد و تخصص نیست، گفت: باید از همه وجوه عقلانی روزگار خودمان استفاده کنیم.

حجت الاسلام و المسلمین سید حسن خمینی در مراسم تجدید میثاق رئیس‌جمهور و اعضای دولت با آرمان‌های امام خمینی (ره) اظهار داشت: حضور صمیمانه مسعود پزشکیان رئیس‌جمهور و اعضای هیات دولت در جوار بارگاه امام بزرگوار و ایام دهه فجر انقلاب اسلامی را گرامی می‌دارم و از خدای متعال برای امام عظیم‌الشان و شهدای دولت که طی چهل و چند سال گذشته منشاء خدماتی بودند و به ویژه برادر از دست رفته‌مان آقای رئیسی که جایش خالی است، علو درجات را مسئلت دارم.

وی اظهار کرد: مقام معظم رهبری می‌فرمایند انقلابی بودن به معنای دور ریختن خرد و تخصص نیست. ما باید از همه وجوه عقلانی استفاده کنیم. روزی رفتار ما عقلانی است که بتوانیم همه داشته‌های علمی، خرد، فناوری و فکر بشری را به کار بگیریم و جمع بندی کنیم، آن وقت می‌توانیم به خداوند توکل کنیم.

سید حسن خمینی تصریح کرد: مهم ترین شعار و وعده مسعود پزشکیان که بسیار دلنشین است این بود که قرار است کار به کارشناسان سپرده شود، ما در هر حوزه‌ای باید کارشناسی شده کار بکنیم.

وی در بخشی از سخنانش اظهار کرد: امیدوارم کتاب ارزشمند محمد جواد ظریف را با نام «پایاب شکیبایی» در حوزه سیاست خارجی ببینید، زیرا کتاب بسیار ارزشمندی است.

تولیت حرم امام خمینی(ره) افزود: هرگاه به ذهن‌تان خطور کرد که کاری را به خاطر فحش و ناسرا انجام ندهید، در مسیر شیطان گام برداشته اید.

وی گفت: امام راحل روز ۱۲ بهمن وقتی به تهران وارد شدند، تمام خرد جمعی آن روزگار را به خدمت گرفتند امام برای پرواز انقلاب استخاره نکردند، ایشان در یک عملیات نظامی هم استخاره نمی‌کردند، بلکه تاکید می‌کردند عقل‌تان را به کار گیرید که خداوند کمک می‌کند.

سید حسن خمینی با تاکید بر این که تخصص، توکل و شجاعت باید ضمیمه تصمیمات کشور شود بیان کرد: فرق علی(ع) و معاویه این بود که علی(ع) برای خدا جنگید و معاویه برای شیطان. آن چیزی که موجب متمایز شدن امام(ره) از سایر مراجع و علما شد، فقه یا عرفان ایشان نبود هر چند که امام در قله فقه و عرفان بود، بلکه شجاعت امام بود.

وی خطاب به رئیس‌جمهور و اعضای هیات دولت اظهار داشت: شما از مردمی رای گرفتید که از شما انتظار تخصص، توکل و شجاعت در تصمیم‌گیری دارند. مردم سرمایه شجاعت را در رئیس‌جمهور دیدند و به ایشان رای دادند و ایشان هم در این روزگار سخت بار سختی را به دوش می‌کشد.

وی تصریح کرد: از خدا می‌خواهم توفیق مضاعف به رئیس جمهور داده شود. در این راستا نباید از فراز و فرودها ترسید زیرا دنیا همینطور است.

رئیس سازمان فضایی ایران:
پایگاه ملی پرتاب چابهار به زودی تکمیل می‌شود

رئیس سازمان فضایی ایران از تکمیل پایگاه ملی پرتاب چابهار در آینده نزدیک خبر داد و گفت: پایگاه ملی پرتاب چابهار از محورهای توسعه حوزه زیرساخت در برنامه هفتم پیشرفت است.حسن سالاریه رئیس سازمان فضایی ایران در رابطه با چشم‌انداز صنعت فضایی ایران مطابق برنامه هفتم توسعه بیان کرد: در حوزه‌های مختلف فضایی از جمله زیرساخت، توسعه فناوری‌های بالا دست فضایی نظیر ماهواره‌ها و پرتابگرها همچنین در حوزه توسعه کاربرد در برنامه هفتم توسعه برنامه کاملا مشخص و از پیش تعیین شده‌ای وجود دارد.وی پایگاه ملی پرتاب چابهار را از جمله محورهای توسعه حوزه زیرساخت در برنامه هفتم پیشرفت معرفی کرد و ادامه داد: این پایگاه در وزارت ارتباطات تکمیل می‌شود و خیلی زود به نقطه بهره‌برداری آن خواهیم رسید.رئیس سازمان فضایی ایران همچنین از توسعه آزمایشگاه‌ها مطابق برنامه هفتم توسعه خبر داد و گفت: آزمایشگاه کلاس یک تن جزو برنامه‌های توسعه در حوزه آزمایشگاهی ما است و در بحث پرتاب و لایه‌های بالا دست صنعت فضا که به حوزه سخت‌افزاری آن مربوط است، پرتابگرها را توسعه خواهیم داد و برای تثبیت لایه لئو برای رسیدن به قابلیت پرتاب و دستیابی به مدارهای ارتفاع بالا همچون ژئو به عنوان یک پروژه، برنامه‌های زیر مجموعه‌ای برای آن اجرا خواهیم کرد. سالاریه در همین رابطه ادامه داد: موضوع پرتاب‌گر و بلوک انتقال مداری را در پروژه‌های مرتبط با این حوزه توسعه خواهیم داد و همچنین در حوزه طراحی ساخت ماهواره یک منظومه فضایی و ماهواره‌ای را در دست داریم که شامل ماهواره‌های سنجشی و ارتباطی است و در قالب منظومه تعدادی ماهواره مخابراتی نیز پیش بینی شده است.

وی همچنین توسعه کاربرد را از دیگر تکالیف برنامه هفتم توسعه برای سازمان فضایی ایران و بشمرد و عنوان کرد: برنامه‌های متعددی را برای توسعه کاربردهای مرتبط با برداری از تصاویر و داده‌های ماهواره‌ای پیش بینی کردیم که همه آنها در برنامه توسعه به شکل شفاف و روشن مشخص شده است. و هم اکنون برنامه‌های ما متناسب با زمان پیش بینی شده در برنامه توسعه در حال اجراست، البته هم اکنون در سال اول اجرای برنامه به سر می‌بریم.

سفیر ایران در روسیه مطرح کرد
پیوند توافق‌نامه راهبردی با «شانگهای و بریکس» فرصت بی‌نظیری خلق کرده است

تشریح آینده روابط ایران و روسیه در دوران «ترامپ»

سفیر ایران در روسیه می‌گوید پیوند توافق‌نامه راهبردی با دیگر ظرفیت‌ها مانند شانگهای و بریکس، فرصت مناسبی را برای تهران و مسکو فراهم کرده که در تاریخ معاصر روابط دو کشور بی‌سابقه است.

روز جمعه ۲۸ دی‌ماه در جریان سفر «مسعود پزشکیان» رئیس‌جمهور ایران به مسکو و دیدار با «ولادیمیر پوتین» رئیس‌جمهور روسیه، قرارداد ۲۰ ساله همکاری‌های راهبردی بین دو کشور به امضا رسید؛ توافقی که دو طرف نسبت به تأثیر آن بر گسترش مناسبات دوجانبه ابراز امیدواری کرده‌اند. انتظار می‌رود که با امضای این معاهده، دو کشور روابط خود را به شکل ویژه در زمینه‌های اقتصادی، علمی، فناوری، فرهنگی و گردشگری گسترش دهند.

این معاهده در واقع متن‌به‌روز شده موافقت‌نامه قبلی بین دو کشور درباره روابط دوجانبه و اصول همکاری دو طرف است که در سال ۲۰۰۱ در مسکو امضا شده بود.

برای بررسی ماهیت این توافق‌نامه راهبردی میان مسکو و تهران و تأثیرات آن بر کیفیت روابط دو کشور در حوزه‌های مختلف با توجه به نظم کنونی جهان، خبرنگار مهر با «کاظم جلالی» سفیر ایران در روسیه گفتگویی انجام داده که متن کامل آن در ادامه می‌آید:

– با توجه به اهمیت توافق‌نامه جامع میان ایران و روسیه و وضعیت این دو بازیگر در عرصه بین‌المللی و همچنین منطقه، می‌توان انتظار تحقق تمامی بندها را داشت؟

این معاهده، مبنای حقوقی و مفهومی روابط ایران و روسیه است که شاکله تعاملات دو کشور در همه جنبه‌های روابط را برای حداقل دو دهه آینده شکل می‌دهد. در دنیای کنونی که به سرعت رو به توسعه و تسهیل مراودات و مبادلات میان کشورهاست، ما باید مبانی حقوقی را هر چه بیشتر گسترده و فراگیرتر کنیم و این سند این ظرفیت را دارد که همه جوانب روابط را در برگیرد.

اما این یک موافقتنامه اجرایی نیست، این در واقع نقشه راه و موتور محرک پیشبرد مناسبات بر مبنای اراده سیاسی دو کشور است، لذا بر اساس این معاهده، باید کارشناسان دو طرف ظرفیت‌های جدید همکاری و سلسله اقدامات اجرایی را بویژه در حوزه‌های اقتصادی، تجاری، انرژی، پولی و بانکی و سرمایه گذاری تعریف کرده و اسناد عملیاتی و بخشی را تدوین کنند.

با وجود تلاطم در حوزه پیرامونی و بین‌المللی، اما ایران و روسیه به عنوان کشورهای مستقل، با ثبات و تأثیرگذار، توان عملیاتی پیشبرد مناسبات را بر اساس مفاد این سند دارند. ضمن اینکه پیوند این سند با دیگر ظرفیت‌های همکاری بویژه در قالب اتحادیه اوراسیایی، شانگهای و بریکس، فرصت مناسبی را برای دو کشور فراهم کرده که در تاریخ معاصر مناسبات ایران و روسیه بی سابقه بوده است، ما وظیفه داریم از این فرصت در راستای تأمین رفاه و امنیت مردمان دو کشور استفاده کنیم.– از آنجایی که ایران و روسیه روابط خود را به سمت نهادگرایی پیش بردند که عضویت ایران در شانگهای و بریکس و همچنین اتحادیه اقتصادی اوراسیا در این راستا قابل ذکر هستند، می‌توان چنین قراردادی را پیشران روابط تجاری بین این دو کشور دانست، به طوری که تحریم‌ها را نیز تحت تأثیر قرار دهد؟

همکاریهای ایران و روسیه در سازوکارهای منطقه‌ای و بین‌المللی فراتر از تلاش برای افزایش تجارت و مراودات اقتصادی است. جهان اسیر یکجانبه‌گرایی افسارگسیخته آمریکا شده است و این کشور تلاش دارد با استفاده سازوکارهای حقوقی و نهادهایی همانند بانک جهانی و صندوق بین‌المللی پول، که توسط غرب پایه‌ریزی شده و مدیریت می‌شود، سلطه و یکجانبه‌نگری خود را تحکیم و تعمیق بخشد و استفاده از ابزار تحریم یکی از راه‌های مقابله با کشورهای ناهمسو با جریان غالب است.

این در حالی است که بسیاری از کشورهای مستقل جهان، این روند را ناعادلانه و نامتناسب با وضعیت کنونی جهان می‌دانند

و به دنبال چندجانبه گرایی در نظام بین‌المللی هستند. در واقع گروه بریکس و سازمان شانگهای بستر و مسیری برای عبور از یکجانبه گرایی و استقرار چندجانبه گرایی است و طبیعتا نهادهایی همانند اتحادیه اقتصادی اوراسیا نیز در سرعت بخشیدن به این روند نقش مؤثری دارند.

با این نگاه، هدف غایی نهادهای مذکور، ایجاد تغییرات بنیادین در مناسبات جهانی است و طبیعتا در نتیجه این نگاه، همکاری ایران و روسیه در این سازمان‌ها نه تنها منجر به توسعه مناسبات اقتصادی و تجاری دو کشور و بی‌اثر کردن تحریم‌های آمریکا خواهد شد بلکه چنانچه دکتر پزشکیان در سفر اخیرشان به مسکو بیان کردند، تهران، مسکو و پکن با همکاری همدیگر قادر خواهند بود آمریکا را نیز تحریم کنند.

– از منظر سیاسی، امضای این قرارداد پیامی به غرب بویژه در زمان به قدرت رسیدن ترامپ است که همگرایی و همکاری بیش از پیش ایران و روسیه را نشان می‌دهد. آیا چنین همکاری بلند مدت و جامعی می‌تواند در راستای مخالفت با نظم یک‌جانبه غربی فهم شود؟

از دو منظر سیاسی می‌توان به سوال مهم شما پاسخ داد، اول اینکه از منظر واقع‌گرایی ساختاری و اینکه در شرایط حاضر، نظم جهانی با مدل و الگوی غربی با محوریت آمریکا در حال زوال است. تحولات و روندهای راهبردی جهانی در سال ۲۰۲۴، به وضوح نشان می‌دهد که سیستم جهانی وارد یک مرحله گذار ساختاری از یک نظم «تک‌قطبی» به نظمی با مختصات «چندقطبی» شده است.

افزایش نبردهای بزرگ در مناطق مهم جهانی، جنگ اقتصادی و متعاقب آن اتخاذ راهبرد تحریم (ابزاری غیرقانونی برای اعمال فشار بر دولت‌ها و ملت‌ها)، جنایت علیه بشریت و وقوع نسل‌کشی در غزه و لبنان، معضل پناهجویان و آوارگان در سوریه، مسائل زیست‌محیطی، ناامنی در قلمروهای اقتصاد، سلامت، انرژی و غذایی، به‌دوران «جهانی‌شدن با الگوی آمریکایی»، پایان داده است.

بی‌تردید، این تحول تاریخی در جغرافیای قدرت که با ماهیتی اقتصادی و ژئواکونومیک شروع شده است، تبعات سیاسی و امنیتی گسترده‌ای در ابعاد مختلف برای آینده نظم جهانی خواهد داشت. در چنین نظمی، آمریکا، چین، روسیه و هند در قامت قدرت‌های بزرگ و واحدهایی همچون جمهوری اسلامی ایران، ترکیه، آفریقای جنوبی و برزیل در قامت بازیگران منطقه‌ای، به شکل‌دهی مناسبات جهانی و محیط عملیاتی ادامه خواهند داد.

واحدهای کوچک‌تر و بازیگران غیردولتی نیز از فرصت‌ها برای ترسیم مجدد مرزها یا شکل دادن به بخشی از تحولات، تأثیرگذار خواهند بود. اگرچه در چنین محیطی، نهادهای چندجانبه با مدل غربی همچون سازمان پیمان آتلانتیک شمالی (ناتو)، سازمان تجارت جهانی، صندوق بین‌المللی پول و بانک جهانی و ...، همچنان به عملکرد ناکارآمد خود ادامه خواهند داد، اما سازوکارهای منطقه‌ای و بین‌المللی جدید با هنجارهای بعضاً پساغربی از جمله سازمان همکاری شانگهای، گروه بریکس و اتحادیه اقتصادی اوراسیا به‌عنوان الگوی جایگزین در دستورکار بازیگران نوظهور، مستقل و جنوب جهانی قرار خواهد گرفت.

از رهگذر این قرائت واقع‌گرایانه [ساختاری] می‌توان به این استدلال منطقی رسید که نظم «تک قطبی با محوریت آمریکا و غرب» با یک چالش اساسی و گسست جدی مواجه است. با این اوصاف، در جهانی که تحولات ژئوپلیتیکی به سرعت در حال وقوع است، بازیگرانی موفق خواهند بود که بتوانند همکاری‌های خود را ساختارمند کنند تا از آسیب‌های احتمالی در امان بمانند. این ساختارمندی نه تنها شامل توافقات اقتصادی، سیاسی و دفاعی می‌شود، بلکه به حوزه‌های فرهنگی، زیست محیطی، علمی و فناوری نیز قابل تسری است.

تحت این شرایط، تمایل به ایجاد و اجرای یک چارچوب قانونی، جامع و به لحاظ زمانی بلندمدت برای همکاری‌های آتی جمهوری اسلامی ایران و فدراسیون روسیه با عنوان «معاهده مشارکت جامع راهبردی»، نشان دهنده درک عمیق نخبگان اجرایی هر دو کشور از شرایط پیچیده و متغیر نظم جهانی است.

– آینده روابط روسیه، آمریکای ترامپ و تأثیر آن بر روابط مسکو–تهران را در بستر این توافقنامه چگونه می‌توان ارزیابی کرد؟

آمریکا و مجموعه غرب شاهد هستند که بر خلاف میل آنها و خارج از اراده آنها، ساختارها و ترتیبات غیر غربی در حال شکل‌گیری است و این ترتیبات روزبه‌روز در حال گسترش و تقویت است. طبیعتا یکی از اهداف سیاست خارجی آمریکا جلوگیری از شکل‌گیری هر گونه ترتیبات سیاسی، اقتصادی و امنیتی است که خودشان در آن محوریت نداشته باشند یا خارج از کنترل آنها باشد.

اکنون جهان غیر غربی یا جهان جنوب خود را بازیافته و سازمان‌ها و توافقات حاصل شده در حال مستحکم سازی این جهان غیر غربی است. ایران و روسیه بخشی از این فضای جدید هستند و تمام تلاش خود را جهت ایجاد همگرایی در فضای جدید شکل گرفته به کار گرفته‌اند. اقبالی که کشورها به پیوستن به بریکس و سازمان همکاری شانگهای از خود نشان می‌دهند در همین راستا قابل فهم است. جمهوری اسلامی ایران و فدراسیون روسیه از بازیگران مهم در این عرصه هستند و این روندی غیر قابل بازگشت است.