روزنامه نسیم
روزنامه صبح ایران
www.nasimnews.com
سه شنبه ۳۰ اردیبهشت ۱۴۰۴ - ۲۲ ذی القعده ۱۴۴۶ - ۲۰ می ۲۰۲۵
سیاسی ، اجتماعی ، فرهنگی و ورزشی شماره ۷۴۶۰ - سال بیست و هفتم - تک شماره ۲۰۰۰۰ تومان

بقائی: موضوع غنی سازی به هیچ عنوان قابل مذاکره نیست

در صفحه ۸

تخت روانچی: توقف ۳ ساله غنی سازی اورانیوم در ایران، مطرح نشده است

در صفحه ۸

۴۰ بازرگان ایرانی به مسکو رفتند؛

تعرفه صفر در آستانه اجرا

در صفحه ۲

پشت پرده برگزار نشدن جلسه شورایعالی فضای مجازی

پزشکیان در کارزار رفع فیلترینگ پیروز می شود؟

در صفحه ۸

کابوس بی پایان ریزگردها در سیستان؛ تنفس ممنوع شد

ص ۲

در صفحه ۸

تولید ۳۰۰۰ مگاوات برق هسته‌ای تا ۵ سال آینده در ایران

در صفحه ۲

تعطیلی پشت تعطیلی؛ ناترازی برق گریبان کارگر ساختمانی را هم گرفت!

در صفحه ۲

صدور کارت سوخت اینترنتی شد

مردم به پلیس +۱۰ مراجعه نکنند

در صفحه ۲

پلیس فتا: اغلب سایت های همسریابی کلاهبرداری است

یادداشت

تجارت نفرت؟!

مُصطفی شریعتی

دونالد ترامپ رئیس جمهور ایالات متحده امریکا، در اولین سفر خارجی خود، وارد ریاض عربستان شد! ترامپ که تاجر بزرگی هست، سیاست را هم تجاری ساخته و بر اساس عرضه و تقاضا و سود و زیان نگاه میکند.

ترامپ اینبار به غرب آسیا آمد تا با" عرب ستایی!" نفرت نسبت به جمهوری اسلامی را در زمین نفاق سران مرتجع بکارد. و با داس جنایتکاری الجولانی داعشی درو کند. و حاصل آنرا در کارخانه آپارتاید صهیونیستها آرد کند!

ترامپ میداند که انقلاب اسلامی همه معادلات سلطه گرانه غرب را بهم زده است. و نیرو و خون جدیدی در رگهای ملتهای ستمدیده منطقه جاری ساخته است. بنابراین بجای شاخه و برگ زدن، باید بیخ و بن زدن را تدبیر کرد.

ترامپ برای منطقه عربی، "اسلام امریکایی" را هدیه آورد. تا به اعراب بگوید که او با نام "خلیج فارس" مخالفت میکند. اما هزینه این مخالفتگری باید از جیب خلیفه های عربی پرداخت شود.

ترامپ میخواهد در عربستان و قطر و امارات و سوریه" برج ترامپ" ساخته شود. و اینرا توسعه و پیشرفت اعراب میداند. اما در مورد ایران میگوید که اینجا ویرانه ای هست که قابلیت زندگی کردن را ندارد. بفرموده مقام معظم رهبری :" ترامپ دروغ میگوید. و آبروی مردم امریکا را میبرد

." ترامپ نمیخواهد پیشرفت و توسعه ایران را در همه عرصه ها ببیند. بنابراین مجبور هست که نفرت درونی خود را در پوشش لفاف زیبای تعریف از سران عربی جا بزند. ترامپ از مقاومت و شجاعت انصارالله یمن میگوید. ولی جرات ندارد بگوید که آموزه های ایران موجب بیداری یمنی ها شده است. ترامپ از محمد الجولانی میخواهد که با اسرائیل رابطه سیاسی برقرار سازد. این یک توصیه ساده نیست. بلکه یک استراتژی عمیق برای تسهیلگری گسترش نفوذ اسرائیل در منطقه غرب آسیا هست.

جمهوری اسلامی درخت تناوری هست که با تبر امثال ترامپ نمی افتد. باید مراقب داخلیها باشیم. وفاق نباید حول شقاق شکل بگیرد. ترک فعل نباید برای کارگزار نظام افتخار روشنفکر مآبی تلقی گردد. مردم را نباید با حرفهای هیجانی" فریب داد".

آنچه این کشور میخواهد صداقت در عمل و تعهد به قول و پرهیز از خیانت به بیت المال است. مردم از رهبری رهنمودهایی را دریافت میکنند. که صاحبان قدرت خلاف آن عمل میکنند. باید جهادی و انقلابی عمل کنیم تا مشکلات با محوریت توانمندیهای داخلی بر طرف گردد. مذاکره با غرب نباید کاسه گدایی باشد که ترامپ را مرد صلح طلب به جهانیان معرفی کند.

گزارش

قصه تلخ استخرهای خراسان شمالی؛

جان انسان ارزانتر از یک نرده آهنی؟

مرد ۳۳ ساله فقط می خواست مخزن تراکتورش را پر کند، چند قدم به استخر نزدیک شد و دیگر بازنگشت؛ این دومین مرگ امسال در استخرهای کشاورزی سملقان خراسان شمالی است، قصه‌ای تلخ که همچنان تکرار می شود بی آنکه حصاری جلوی جولان این آب تشنه مرگ کشیده شود.

دوباره یک خبر کوتاه، یک جان از دست رفته و سرنوشت انسان بی گناهی گرفتار در یک استخر و مرگ این بار در روستای قاضی شهرستان سملقان رخ داد، جایی که کشاورزی برای پر کردن مخزن تراکتورش کنار آب رفت، اما دیگر بازنگشت.

خراسان شمالی در حالی که با کم‌آبی و خشکسالی دست و پنجه نرم می کند، استخرهای کشاورزی همچنان به جای آنکه نجات بخش باشند، قربانگاه جان انسان ها شده اند.

وقتی آب حیات، قاتل می شود

کشاورز جوان اهل روستای قاضی یکی از هزاران نفری بود که برای آبیاری زمین هایش چاره‌ای جز ذخیره‌سازی آب در استخر نداشت، اما همان منبع امید، قاتل خاموشش شد.

به گفته ابوالفضل محبان، مدیرعامل جمعیت هلال احمر خراسان شمالی، پس از گزارش این حادثه، یک تیم تخصصی غواصی و یک تیم ارزیاب به محل اعزام شدند اما کار از کار گذشته بود؛ جسد بی جان مرد جوان از دل آب بیرون کشیده شد.

او تنها قربانی این استخرها نبود، پیش از این نیز سه نوجوان در روستای گرماب، تنها به دلیل فقدان هشدار و ایمنی، جانشان را در استخر کشاورزی از دست داده بودند و اکنون در فاصله کوتاه، دومین حادثه مرگبار از همین جنس در همین منطقه تکرار شد.

یک قصه قدیمی با پایانی تلخ و تکراری

قصه‌ای که انگار پایانی برایش نیست، استخرهایی که با کمترین هزینه ساخته می شوند، اما جان می گیرند، این سازه ها یا با وسوسه شنا سبب مرگ جوانان و نوجوانان می شود یا برای وسوسه تامین آب کشاورزی ایجاد می شوند و جان می گیرند.

استخرهای کشاورزی روی دیگری از غول هزارچهره خشکسالی است و پای ناجوانمردی این پدیده در این ماجرا دیده می شود، کشاورزان قارچ گونه به ایجاد استخرهای ذخیره آب روی آورده اند تا آب ذخیره کنند، اما این گودال ها در بسیاری از موارد بدون حصار و دیوار است.

خراسان شمالی دارای بیش از یکهزار و ۱۵۰ استخر کشاورزی است، آماری نگران کننده که بخش زیادی از آن ها فاقد مجوز و نظارت است در بسیاری از این استخرها نه اصول ایمنی رعایت شده نه نظارتی بر ساخت و ساز آن ها وجود داشته و نه کسانی مسئولیت خسارت های بعدی را می پذیرند.

چند سؤال ساده؛ چرا هیچ کس پاسخگو نیست؟

آیا جان یک انسان از چند متر فنس فلزی ارزان تر است؟

چرا دستگاه‌های مسئول با وجود تکرار فجایع هنوز نظارت را جدی نگرفته اند؟

مسئله فقط قصور شخصی یا بی احتیاطی نیست؛ مسئله یک ضعف ساختاری است، مسئله نادیده گرفتن ایمنی در سیاست‌های توسعه منابع آب، مسئله فقدان آموزش‌های همگانی و ضعف فرهنگ سازی است.

بازماندگان، زخمی ترین قربانیان

مادرانی که چشم به راه فرزند بودند، همسرانی که مرد زندگی شان را در آب از دست داده‌اند، فرزندانی که باید با کابوس "استخر لعنتی" بزرگ شوند.

این زخم، نه تنها قلب یک خانواده، بلکه دل روستا و مردم منطقه را هم می خراشد، ترس از تکرار، غم از فقدان و تلخی بی پایان یک حادثه‌ای که می شد پیشگیری شود.

مسئولان چه می گویند؟

ادارات جهاد کشاورزی، منابع طبیعی، آب منطقه ای، دهیاری ها و شوراهای محلی هر یک بخشی از مسئولیت را به دوش می کشند.

اما وقتی پای حادثه در میان باشد، پاسخ ها اغلب یکسان است: "مسئولیت ایمنی با بهره‌بردار است"، "ما فقط مجوز داده‌ایم"، "پروژه ملی نیست، بودجه نداریم".

در حالی که قانون، همه بهره‌برداران را موظف به ایمن‌سازی استخرها کرده است، اما نبود نظارت، کمبود اعتبارات و بی توجهی در اجرای قوانین باعث شده که این مرگ‌های خاموش ادامه‌دار باشد.

راه نجات چیست؟

مرگ در استخرهای کشاورزی خراسان شمالی دیگر یک حادثه نیست؛ یک الگوی تکراری مرگ که حاصل بی توجهی، بی تفاوتی و بی نظمی ساختاری است و در شرایطی که آب کمیاب‌ترین سرمایه کشاورزی این دیار است، نمی توان اجازه داد همین آب جان گیرترین عامل زندگی مردمش هم باشد.

حساسیت ها به ایمن‌سازی فوری تمام استخرها باید افزایش یابد و الزام قانونی برای نصب فنس، هشدار و تجهیزات نجات ایمنی را ارتقا داد.

باید جلوی ساخت استخر بدون مجوز و ایمنی گرفته شود و در این باره مردم نیز باید بر استخرها نظارت داشته باشند و جلوی هر اتفاق احتمالی را بگیرند.

انتظار می رود حمایت مالی از کشاورزانی که برای ایمن‌سازی استخرها اقدام می کنند انجام شود تا رغبت ها برای انجام این اقدامات پیشگیرانه افزایش یابد.

ضرر سنگین افرادی که اول سال طلا و سکه خریدند

در حالی که تا چندماه پیش طلا به عنوان یک دارایی امن شناخته می شد، اما در ۲ ماه گذشته سرمایه گذاران بر روی فلز گرانبها ضرر کرده‌اند.

بازار طلا در ایران در سال ۱۴۰۴ برخلاف انتظار بسیاری از سرمایه گذاران، نه تنها امن ترین پناهگاه اقتصادی نبود، بلکه برای برخی تبدیل به چاله زیان شد. آمارها نشان می دهد که همه انواع طلا، از طلای خام گرفته تا سکه‌های پرطرفدار، از ابتدای سال جاری تا کنون بازدهی منفی قابل توجهی داشته‌اند. این سقوط هم‌زمان، زنگ خطری بود برای کسانی که بدون تحلیل، طلا را همیشه "بی ضرر" می دانستند.

افت همه مدل طلا

بررسی ها نشان می دهد بازدهی سکه‌های نیم‌بهار و ربع‌بهار به منفی ۲۴ درصد رسیده، یعنی سرمایه‌گذاری که ۱۰۰ میلیون تومان در آغاز سال روی این سکه‌ها سرمایه‌گذاری کرده، حالا بیش از ۲۴ میلیون تومان زیان دیده است. حتی طلای ۱۸ عیار نیز که شاخصی از قیمت خام بازار است، نزدیک به ۲۱ درصد کاهش را تجربه کرده است. تنها استثنا در این میان، سکه یک گرمی بود که با کاهش حدود ۶ درصدی، کمترین زیان را به ثبت رساند. اما این اتفاق چرا افتاد؟ چگونه ممکن است در اقتصادی با تورم بالا، طلا به عنوان دارایی امن و نماد حفظ ارزش پول، چنین افتی را تجربه کند؟ آیا این نشان‌دهنده تغییر قواعد بازی در بازار دارایی‌هاست؟ یا نشانه‌ای از مداخلات موقت و مصنوعی برای کنترل بازار ارز و طلا؟

طلا بهتر بود یا سکه؟

بررسی بازدهی ها نشان می دهد طلای ۱۸ عیار افتی در حدود ۲۰/۷ درصد داشته که نسبت به سکه ها کمتر است. این نشان می دهد که ریسک نوسانات حباب در بازار سکه بیشتر از طلای خام است. سکه‌های کوچک‌تر مانند نیم‌سکه و ربع‌سکه بیشترین کاهش را تجربه کرده‌اند، چون در ماه‌های قبل دچار حباب قیمتی بودند و حالا این حباب تخلیه شده است. برخلاف انتظار، سکه یک گرمی فقط حدود ۶/۲ درصد افت داشته است. کارشناسان اقتصادی معتقدند، علت این مسئله تقاضای بالا برای این سکه ها در بازار هدیه، مهریه و سرمایه‌گذاری خرد است. این بخش از بازار از شوک‌های روانی و سرمایه‌های بزرگ‌تر کمتر تأثیر می پذیرد.

چرا بازار طلا افت کرد؟

صادق محبی، کارشناس اقتصاد ایران در گفت‌وگو با خبرنگار اقتصادی خبرگزاری فارس درباره دلایل ریزش قیمت‌ها در بازار طلا و سکه گفت: در نگاه اول ممکن است این افت عجیب به نظر برسد، اما چند عامل هم‌زمان باعث این وضعیت شده‌اند. نخست، ثبات نسبی نرخ دلار در ۲ ماه ابتدایی سال ۱۴۰۴ که برخلاف انتظارات، با رشد شدید مواجه نشد. چون قیمت طلا در ایران به‌شدت به نرخ ارز وابسته است، وقتی دلار صعود نکرد، طلا هم نتوانست رشد کند. این کارشناس اقتصادی ادامه داد: یعنی عامل اصلی تغییرات قیمتی طلا داخلی بوده، نه جهانی. در بازار جهانی، قیمت طلا در سال ۲۰۲۵ (میلادی) روندی افزایشی داشت و حتی به رکوردهای تاریخی رسید. اما در ایران به‌دلیل سیاست‌های بانک مرکزی برای کنترل نرخ ارز، عملاً اثر این رشد جهانی خنثی شد. وی افزود: علاوه‌بر آن، کاهش تقاضا در بازار داخلی، رکود اقتصادی و افت قدرت خرید مردم هم باعث کاهش قیمت سکه‌های پرحباب مثل ربع سکه و نیم سکه شد.

چشم‌انداز آینده: آیا زمان خرید طلا فرا رسیده است؟

کارشناسان اقتصادی توصیه می کنند در شرایط فعلی طلا یک دارایی پرریسک محسوب می شود. اگر نرخ ارز دوباره افزایشی شود یا چشم‌انداز تورمی تقویت شود، طلا می تواند دوباره صعود کند. اما اگر شرایط فعلی یعنی رکود تقاضا و کنترل نرخ ارز ادامه یابد، نباید انتظار سود فوری داشت.

دانشگاه علوم پزشکی و خدمات بهداشتی درمانی شهید بهشتی

« آگهی احضاریه »

با توجه به اینکه پرونده **خانم دکتر فاطمه خدایی فر فرزند محمود** استادیار رشته روانپزشکی و فلوشیپ سایکوسوماتیک بیمارستان طالقانی در هیات بدوی رسیدگی انتظامی اعضای هیأت علمی دانشگاه علوم پزشکی و خدمات بهداشتی درمانی شهید بهشتی مطرح میباشد براساس مقررات به نامبرده ابلاغ میگردد، چنانچه در ایران سکونت دارند ظرف مدت یک ماه و در صورت سکونت خارج از کشور ظرف مدت دو ماه لایحه دفاعیه و مستندات خود را کتباً به اداره امور هیات علمی این دانشگاه واقع در تهران – بزرگراه شهید چمران – اوین – جنب بیمارستان آیت ا... طالقانی تحویل و رسید دریافت دارند . در غیر این صورت مطابق مقررات اقدام خواهد شد.

شناسه آگهی : ۱۹۳۲۴۶۰ | م الف / ۵۹۶ | روابط عمومی دانشگاه علوم پزشکی و خدمات بهداشتی درمانی شهید بهشتی

آگهی مزایده شماره ۱۴۰۴/۳ (نوبت دوم)

فروش ۴ مورد از املاک مازاد شرکت مخابرات ایران منطقه گیلان

شرکت مخابرات ایران منطقه گیلان در نظر دارد نسبت به فروش ۴ مورد از املاک مازاد شرکت مخابرات ایران را از طریق مزایده انجام دهد. متقاضیان شرکت در مزایده می توانند جهت کسب اطلاعات بیشتر به آگهی فراخوان در سایت مخابرات منطقه گیلان به آدرس gilan.tci.ir و www.TCI.IR و http://IETS.MPORG.IR یا برای خرید اسناد به اداره خرید و قراردادهای مخابرات منطقه گیلان به آدرس: رشت -چهارراه گلسار، ساختمان سردار شهید حاج قاسم سلیمانی ، طبقه ۳ مراجعه نمایند.

تلفن تماس : ۳۲۱۳۲۳۷۸-۳۲۱۳۲۳۳۲-۰۱۳

مدیریت پشتیبانی و تدارکات - مخابرات منطقه گیلان

کانال دو

نتانیاهو : کنترل تمام مناطق نوار غزه را به دست خواهیم گرفت

نخست وزیر رژیم صهیونیستی در گزافه گویی‌هایی مدعی شد که اسرائیل کنترل تمام مناطق نوار غزه را به دست خواهد گرفت. «بنیامین نتانیاهو» در ادامه ادعاهای خود افزود: «نبرد بزرگ و شدیدی در نوار غزه در جریان است و نیروهای دفاعی اسرائیل در آنجا کارهای بزرگی انجام می‌دهند اما من نمی‌توانم جزئیات بیشتری را بیان کنم». وی طی گزافه گویی‌هایی گفت: «ما تصمیم گرفتیم در طول جنگ اجازه ورود حداقل کمک‌ها به غزه را بدهیم، اما متوجه شدیم که حماس آنها را مصادره می‌کند، بنابراین جلوی آن را گرفتیم».

تلاش انگلیس برای بهبود روابط با اتحادیه اروپا

مقامات انگلیس و اتحایه اروپا نشستی را با هدف توسعه روابط دوجانبه برگزار می‌کنند. انگلیس و اتحادیه اروپا برای اولین بار پس از «برگزیت» در «لندن» نشستی را برای گفت‌وگو با هدف نزدیک‌تر شدن روابط میان دو طرف برگزار می‌کنند.دیدار میان «کی‌یر استامر» نخست وزیر انگلیس و مقامات ارشد اتحادیه اروپا همچون «اورزولا فون درلاین» رئیس کمیسیون اتحادیه اروپا برگزار می‌شود و هدف آن هموار کردن راه‌ها برای دست یابی به توافق جدید میان طرفین است.

تحویل تانک‌های از رده خارج «آبرامز» به اوکراین از سوی استرالیا

استرالیا ٤٩ تانک از رده خارج «آبرامز» را به اوکراین تحویل داد. «آنتونی آلبانیزی»، نخست وزیر استرالیا امروز –دوشنبه– در یک کنفرانس مطبوعاتی آنلاین گفت که تانک‌های «آبرامز ام ۱ ای۱» آمریکایی که از رده خارج شده و دولت استرالیا به کی‌یف قول داده بود، قبلا به اوکراین تحویل داده شده‌اند.آلبانز اظهار داشت که «تانک‌های آبرامز ام ۱ ای۱ وعده داده شده به اوکراین تحویل داده شده‌اند و ما به ارائه پشتیبانی نظامی به این کشور ادامه می‌دهیم».

پکن: به حاکمیت دانمارک بر گرینلند احترام می‌گذاریم

وزیرخارجه چین با همتای دانمارکی دیدار و گفت‌وگو کرد. «وانگ یی» وزیرخارجه چین در دیدار با «لارس لوکه راسموسن» در «پکن» گفت که چین کاملا بر حق حاکمیت و تمامیت ارضی دانمارک بر «گرینلند» احترام می‌گذارد. وزار خارجه چین در بیانیه‌ای اعلام کرد: «وانگ در این دیدار گفت که چین امیدوار است که دانمارک به حمایت از موضع پکن بر مسائلی که به حاکمیت چین و تمامیت ارضی آن مرتبط می‌شود ادامه دهد».اظهارات وانگ، چند روز پس آن بیان شد که «لای اینگ ون» رئیس‌جمهور اسبق تایوان به کپنهاگن سفر کرد.اقدامی که محکومیت شدید چین را به دنبال داشت.

فرانسه خواستار ممنوعیت صدای محافظه کاران رومانی در تلگرام بود

مالک پیام رسان تلگرام از درخواست فرانسه پرده برداشت. «پاول دوروف»، مالک پیامرسان تلگرام که پیشتر در فرانسه بازداشت شده بود، از درخواست «پاریس» برای ممنوعیت صدای محافظه کاران رومانی در این پیام رسان خبر داد.دوروف در پلتفرم توئیتر نوشت: «نیکولا لرنر رئیس سرویس اطلاعات فرانسه از من خواست تا صداهای محافظه کاران در رومانی را پیش از انتخابات این کشور ممنوع کنم که من با این کار مخالفت کردم».وی افزود: «ما معترضان در روسیه و بلاروس را ممنوع نکردیم و این کار را در اروپا هم آغاز نمی‌کنیم».

الحوثی: هدف ترامپ از سفر به منطقه باج گیری بود

عضو شورای عالی سیاسی یمن سفرهای رئیس‌جمهور آمریکا به منطقه را تلاشی آشکار برای باج‌گیری و تصاحب منابع این کشورها توصیف کرد. «محمد علی الحوثی»، عضو شورای عالی سیاسی یمن با انتقاد شدید از روابط مالی کشورهای عرب حوزه خلیج فارس با آمریکا، سفرهای «دونالد ترامپ» رئیس‌جمهور این کشور به منطقه را تلاشی آشکار برای باج‌گیری و تصاحب منابع این کشورها توصیف کرد.وی سفرهای رئیس‌جمهور آمریکا به کشورهای عربی حوزه خلیج فارس را ابزار باج‌گیری ارزیابی کرد و گفت: «ترامپ نه برای پیشرفت این کشورها بلکه برای گرفتن پول و بهره‌برداری اقتصادی از آن‌ها به منطقه آمده بود».

تل‌آویو: ۱۶۰ منطقه در غزه را طی ساعات گذشته هدف قرار دادیم!

ارتش رژیم صهیونیستی به ده‌ها حمله وحشیانه علیه سراسر نوار غزه طی ساعات گذشته اذعان کرد.ارتش رژیم صهیونیستی اذعان کرد که ۱۶۰ منطقه را در سراسر نوار غزه طی ساعات گذشته هدف قرار داده است.پیش از این منابع فلسطینی اعلام کردند که تنها در ٢٤ ساعت اخیر نظامیان صهیونیست طی عملیات گسترده در مناطق مختلف غزه دستکم ۱۵۱ غیرنظامی را به شهادت رسانده‌اند.حملات سنگین رژیم صهیونیستی بیش از مناطق دیگر نوار غزه، خان یونس در جنوب این باریکه را به آتش کشید.

هشدار عراق نسبت به پایگاه مخفی جذب تروریست‌ها در سوریه

نماینده ائتلاف فتح عراق نسبت به سناریوهای خطرناکی که زندان های حاوی عناصر داعش در سوریه ایجاد می کنند هشدار داد.محمد البلداوی نماینده ائتلاف فتح عراق تاکید کرد که زندان‌های حاوی عناصر داعش در خاک سوریه به مثابه تهدید واقعی و مداوم علیه امنیت ملی عراق به شمار می‌روند.وی افزود: این زندان‌ها حاوی صدها تروریست داعشی در مناطق شمال شرق سوریه به ویژه مناطق تحت کنترل مهره‌های آمریکا تبدیل به پایگاه‌های مخفی برای جذب تروریست‌ها شده است.

جزئیات تحقیقات از جاسوس اسرائیل در حزب الله لبنان

المنار با ارائه اطلاعاتی از جاسوس بازداشت شده رژیم صهیونیستی در حزب الله لبنان، ارتباط وی با ترور رهبران حزب الله را به کلی تکذیب کرد.در این گزارش آمده است که سال ۲۰۰۹ به عنوان سال فروپاشی شبکه‌های جاسوسی اسرائیل در لبنان نامگذاری شده، چرا که سرویس‌های امنیتی لبنان موفق شدند بیش از ۱۰۰ جاسوس وابسته به طوایف و احزاب مختلف را در لبنان شناسایی کنند.این گزارش می‌افزاید که با این وجود سطح نفوذهای انسانی به ساختار داخلی حزب الله لبنان تا حد زیادی گسترش پیدا کرده و به ویژه بعد از جنگ ۳۳ روزه جولای و عملیات ترور برخی رهبران مقاومت، تردیدها و اتهامات زیادی در این خصوص مطرح شد.

حماس: آزادسازی اسرای اسرائیلی صحت ندارد

سخنگوی جنبش مقاومت فلسطینی ادعاها مبنی بر آمادگی این جنبش برای آزادی تعداید از اسرای اسرائیلی را رد کرد. «سامی ابوزهری» گفت که ادعاها مبنی بر آمادگی این گروه برای آزادی ۷ تا ۹ اسیر در نوار غزه را در ازای آتش‌بس و آزادی زندانیان فلسطینی را رد کرد. یک خبرگزاری فلسطینی به نقل از ابوزهری گزارش داد: «شایعات درباره توافق جنبش، با آزادسازی زندانیان در ازای آتش‌بس ۲ ماهه صحت ندارد». وی افزود: «مقامات اسرائیلی در تلاش هستند تا عوام را با اشاعه اخبار نادرست گمراه کنند».

انتقاد شدید باراک از نتانیاهو

نخست وزیر پیشین رژیم صهیونیستی به شدت از نخست وزیر کنونی انتقاد کرد و گفت نباید دولت وی را نجات داد. «ایهود باراک» نخست وزیر پیشین رژیم صهیونیستی، «بنیامین نتانیاهو» نخست وزیر کنونی را به «کاپیتان کشتی تایتانیک» که کشتی را غرق کرد و راننده اتوبوسی که با رانندگی‌اش منجر به مرگ هزاران نفر می‌شود یا جراحی که بیماران به دستش می‌میرند، تشبیه کرد.وی گفت: این‌ها توصیفات واقعی است. من از بنی گانتس، رهبر حزب اردوگاه دولتی می‌خواهم مجددا به دولت نتانیاهو نپیوندد. نخست وزیر، سربازان و اسرا را به خاطر منفعت هم‌پیمانان تندروی دینی خود قربانی می‌کند.

۴۰ بازرگان ایرانی به مسکو رفتند؛ تعرفه صفر در آستانه اجرا

عضو اتاق بازرگانی ایران و روسیه ضمن اعلام برنامه‌های بزرگ‌ترین هیات تجاری ایران در مسکو از اجرای تعرفه صفر ظرف روزهای آتی خبر داد.

کامبیز میرکریمی، عضو فعال اتاق بازرگانی ایران و روسیه از حضور یک هیأت تجاری متشکل از بیش از ٤٠ فعال اقتصادی به مسکو خبر داد. این هیأت که از دیروز به روسیه سفر کرده و از جمله بزرگ‌ترین هیات‌های تجاری شمرده می‌شود شامل تجار و صنعتگران در مقام نمایندگانی از اتاق‌های بازرگانی استان‌ها هستند که با هدف توسعه روابط تجاری با روسیه و اتحادیه اقتصادی اوراسیا به این سفر اعزام شده‌اند.میرکریمی که خود با این هیات تجاری در مسکو حضور دارد گفت: صبح امروز، در محل سفارت ایران در مسکو و به دعوت سفیر، نشستی با حضور این هیأت تجاری و رئیس اتاق بازرگانی برگزار شد. به گفته عضو اتاق بازرگانی ایران و روسیه، دیگر برنامه‌های مهم صبح امروز این هیات تجاری از ایران، نشست با مدیران دبیرخانه اتحادیه اقتصادی اوراسیا بود که با هدف بررسی ابعاد اجرایی توافقنامه تجارت آزاد میان ایران و اوراسیاست که از ۲۵ اردیبهشت عملیاتی شده است.

اعتبار گواهی مبداء اتاق‌های بازرگانی ایران در دست بررسی است

وی افزود: در ادامه، برنامه‌هایی چون دیدار با مسئولان اتاق بازرگانی روسیه، شرکت در همایش تجاری به میزبانی رئیس اتاق بازرگانی روسیه و ملاقات‌های رو در رو برای طرف‌یابی تجاری یا به اصطلاح زوج‌یابی بین تجار دو کشور در دستور کار قرار دارد.به گفته میرکریمی، مقدمات لازم برای اجرای این توافقنامه فراهم شده و تنها گام باقی‌مانده، ارائه نمونه‌های اصل و تصویب‌شده مهر و امضای اتاق‌های بازرگانی ایران به طرف روسی است. این نمونه‌ها هم‌اکنون توسط نمایندگان اتاق‌های بازرگانی استان‌ها همراه این هیأت به روسیه منتقل شده‌اند.میرکریمی توضیح می‌دهد که این نمونه‌ها پایه‌ای هستند برای صدور گواهی مبدا، سندی که اثبات می‌کند ارزش افزوده عمده کالا در ایران شکل گرفته و از انحرافات احتمالی تجاری جلوگیری می‌شود. به این ترتیب، هیچ مانع اداری دیگری برای اجرایی شدن توافق تجارت آزاد میان ایران و اتحادیه اوراسیا باقی نمانده و اجرای تعرفه صفر گمرکی میان دو طرف در روزهای آینده آغاز خواهد شد.

دفتر اتاق بازرگانی ایران در مسکو تاسیس می‌شود

این فعال بخش خصوصی بر آمادگی کامل هیأت تجاری ایران برای بهره‌برداری از فرصت‌های تازه تأکید کرد و گفت: ملاقات‌هایی نیز با مسئولان برگزاری نمایشگاه‌های بزرگ روسیه که زیر نظر اتاق بازرگانی این کشور برگزار می‌شوند، برنامه‌ریزی شده است و هدف، فراهم کردن امکان عرضه مستقیم محصولات ایرانی به بازار مصرف روسیه از طریق این نمایشگاه‌هاست.او همچنین از حمایت‌های اتاق ایران از فعالان اقتصادی خبر داد و گفت: اعطای یارانه، مشوق‌های مالی و غیرمالی برای شرکت در این نمایشگاه‌ها، بخشی از این حمایت‌ها خواهد بود.در همین راستا، تأسیس دفتر اتاق بازرگانی ایران در مسکو نیز در دستور کار قرار گرفته تا خدمات مستقیمی به تجار و بازرگانان ایرانی ارائه شود.میرکریمی به نکته‌ای کلیدی در روابط تجاری اشاره می‌کند: تعامل با مقامات گمرکی و استانداردسازی فرآیندهای صادرات. او می‌گوید که در جریان این سفر، دیدارهایی نیز با مسئولان گمرک روسیه و مقامات استاندارد انجام خواهد شد، چرا که صادرکنندگان باید با نحوه تکمیل دقیق فرم‌ها آشنا باشند تا از بروز اشتباهات و معطلی کالاها در گمرکات جلوگیری شود.

وی با اشاره به تفاوت شرایط فعلی با سال‌های گذشته، تاکید کرد: «امسال قضیه فرق کرده. زیرساخت‌ها فراهم شده‌اند. در گذشته فقط توافق‌نامه‌هایی امضا می‌شد بدون اینکه ضمانت اجرایی مشخصی داشته باشند، اما حالا شرایط سیاسی بین‌المللی نیز به‌گونه‌ای است که روسیه نگاه تازه‌ای به شرق، از جمله ایران، پیدا کرده است.»در پاسخ به دغدغه‌هایی درباره راهبرد دولت جدید برای افزایش صادرات، میرکریمی می‌گوید: «عملیاتی شدن توافقنامه تجارت آزاد، خود به تنوع کالایی صادراتی کمک می‌کند. ما در مسیر صادرات اقلامی قرار گرفته‌ایم که قبلاً سابقه صادرات نداشتند و حتی در برخی موارد، خودمان واردکننده بودیم.»او به مواردی مانند صادرات توربین‌های گازی، کاتالیست‌های مورد استفاده در پتروشیمی و پالایشگاه‌ها، و صادرات گسترده پلیمرها به روسیه اشاره می‌کند. به گفته او، این صادرات تنها نتیجه توافقات سیاسی نیست، بلکه حاصل زیرساخت‌های فنی، توانمندی تولیدی و حمایت‌هایی است که به تدریج شکل گرفته‌اند.میرکریمی همچنین از آغاز مذاکرات برای حضور شرکت‌های دانش‌بنیان ایرانی در روسیه با همکاری صندوق‌های ریسک‌پذیر خبر می‌دهد؛ همان مدل حمایتی که باعث رشد این شرکت‌ها در ایران شد، حالا می‌تواند حضورشان در بازارهای خارجی را نیز ممکن کند.

در پایان، میرکریمی بر نقش نمایشگاه‌های تخصصی بین‌المللی در معرفی و تثبیت برند محصولات ایرانی در بازار روسیه تأکید می‌کند. به گفته او، اکنون فرصت بی‌سابقه‌ای برای رشد تجارت ایران در روسیه فراهم شده؛ فرصتی که اگر به درستی مدیریت شود، می‌تواند جای صادرات تک‌محصولی را با یک سبد صادراتی متنوع و دانش‌بنیان عوض کند.

کابوس بی‌پایان ریزگردها در سیستان؛ تنفس ممنوع شد

سیستان که روزگاری مهد گندم و برکت،چ بود این روزها در چنگال طوفان‌های شن اسیر است؛ ریزگردهای بی‌رحم، زندگی را به کام مردم را تلخ کرده‌اند و وعده‌های مسئولان برای حل مشکلات همچون باد در صحرا به فراموشی سپرده می‌شوند.

منطقه سیستان شامل پنج شهرستان زابل، زهک، هامون، هیرمند و نیمروز واقع در شمال استان سیستان و بلوچستان، سرزمینی که روزگاری به گندم‌زارها و رودخانه و هامون پرآبش می‌بالید، این روزها در چنگال طوفان‌های شن گرفتار است.

ریزگردها به عنوان مهمان ناخوانده‌ای که زندگی را به کام مردم تلخ کرده‌اند، بسیاری از خانه‌ها را غرق گرد و خاک و ریه‌ها را لبریز از شن کرده‌اند و عدم مهار کانون‌های گردوغبار آینده‌ای نامعلوم برای سیستان رقم زده که سایه سنگینی بر سر این دیار افکنده است.

هجوم بی‌امان گردوغبار؛ سیستان در محاصره ریزگردها

این روزها، نفس کشیدن در سیستان به کابوسی پایان‌ناپذیر تبدیل شده است. گردوغبار بی‌رحمانه از راه می‌رسد، آسمان را خاکستری می‌کند و زندگی مردم را در غبار فرو می‌برد.

زمانی بادهای ۱۲۰ روزه، نویدبخش رونق کشاورزی بودند، اما اکنون به طوفان‌های ۳۰۰ روزه‌ای تبدیل شده‌اند که همراه خود ریزگردهایی کشنده و طاقت‌فرسا را می‌آورند. مردم سیستان، که همواره با بادهای تند دست و پنجه نرم کرده‌اند، حالا با چالشی مرگبار روبه‌رو هستند.

در کوچه‌های خاک‌گرفته زابل، صدای سرفه‌های ممتد کودکان و سالمندان به گوش می‌رسد. بعضاً در شرایط اوج طوفان بیمارستان‌ها و مراکز درمانی مملو از افرادی است که با مشکلات تنفسی دست به گریبان‌اند.

پزشکان می‌گویند آمار بیماری‌های ریوی افزایش یافته و خانواده‌ها هر روز نگران سلامت عزیزان خود هستند. شدت آلودگی هوا گاه چنان است که مدارس تعطیل می‌شوند و فعالیت‌های روزمره به حالت تعلیق در می‌آید.

پایان کشاورزی؛ مرگ تدریجی باغات و مزارع

گردوغبار اما فقط به سلامت مردم آسیب نمی‌زند؛ کشاورزان سیستانی نیز با ریزگردها جنگی نابرابر دارند. بادهای شدید، خاک حاصلخیز را از مزارع می‌زدایند و گیاهان بی‌پناه را در میان شن‌های روان مدفون می‌کنند. محصولات کشاورزی، که روزی مایه امید و ارتزاق مردم بودند، اکنون خشک و بی‌ثمر شده‌اند. دامداران نیز از تغذیه نامناسب احشام شکایت دارند،

زیرا مراتع غبارگرفته چیزی برای چرای دام‌ها باقی نمی‌گذارد. این گردوغبارها، یادگار تلخ خشک شدن تالاب هامون هستند. روزگاری که آب در هامون جاری بود، بادها با خود رطوبت و زندگی می‌آوردند. اما حالا، کف ترک‌خورده و خشکیده تالاب به منبع بی‌پایان ریزگردها تبدیل شده است. خشکی تالاب نه‌تنها تنوع زیستی را از بین برده، بلکه موجبات کوچ گسترده مردم به سایر نقاط کشور را نیز فراهم آورده است.

با افزایش ریزگردها، ماسک به بخشی جدایی‌ناپذیر از زندگی مردم سیستان بدل شده است. حتی در خانه هم نمی‌توان از شر ذرات معلق در امان بود. اما آیا ماسک، راه‌حل دائمی است؟ قطعاً نه. مردم به اقدامات بنیادین نیاز دارند؛ احیای تالاب‌ها، کنترل کانون‌های گردوغبار و توسعه طرح‌های کشاورزی پایدار.

طوفان‌های گرد و خاک سهمگین با سرعت بیش از ۱۰۰ کیلومتر!

مدیرکل هواشناسی استان سیستان و بلوچستان روز گذشته در گفت‌وگو با خبرنگار تسنیم اعلام کرد: وزش باد شدید با بیشینه سرعت ۱۰٤ کیلومتر بر ساعت روز گذشته برای دومین روز متوالی زابل را درنوردید و گردوغبار ناشی از آن، شعاع دید افقی را به ۱۲۰۰ متر کاهش داد.

همچنین وقوع طوفان و افزایش غلظت ریزگردها در شهرستان هیرمند موجب شد روز گذشته فعالیت دستگاه‌های اجرایی و بانک‌ها با دو ساعت تعجیل و در ساعت ۱۱ به پایان برسد.

وقتی حتی تنفس مردم دشوار می‌شود!

خانم سالمند زابلی، با صدایی لرزان به خبرنگار تسنیم از مشکلات تنفسی خود و دیگر سالمندان شهر گفت: گرد و خاک‌ها نفس کشیدن عادی را برای ما مشکل کرده است. ما افراد سالمند ریه‌هایمان ضعیف است و نمی‌توانیم این همه آلودگی را تحمل کنیم.

یک شهروند جوان زابلی نیز با ابراز نارضایتی از وضعیت موجود، تاکید کرد: گرد و خاک‌ها بینایی ما را گرفته، مشکل تنفسی دارم، زندگی کردن در این شهر برام مشکل شده است.

وی افزود: ما جوانان آینده‌مان را در این شهر می‌بینیم، اما با این وضعیت، نمی‌دانیم چه کار کنیم. آلودگی هوا باعث شده که نتوانیم به درستی درس بخوانیم، کار کنیم و زندگی کنیم.

ریزگردهایی که بیماران را به کام مرگ می‌کشانند

خانم سالمند دیگری با دلی پر از درد و اندوه، از مرگ فرزند خود به دلیل مشکلات ریوی ناشی از ریزگردها خبر داد و گفت: فرزندم را به خاک همین ریزگرد که مشکل ریوی گرفت از دست دادم و خودم هم از موقعی که گرد و خاک شروع شده دارم نفس کشیدن برام مشکل شده است.

یک مرد سالمند زابلی نیز با اشاره به شدت آلودگی هوا، گفت: گرد و خاک خیلی زیاد است طوری که کولر آبی دارم هر چند وقت یکبار باید تمیز کنم از بس که داخل این کولر پر از ریزگرد است. دیگر نمی‌توانیم این وضعیت را تحمل کنیم. مسئولان فکری به حال مردم سیستان بکنند.

یک مرد میانسال در گفت‌وگو با تسنیم تاکید کرد: جمعیت قابل توجهی از مردم سیستان تاکنون در پی بحران ریزگرد منطقه را ترک کرده و مهاجرت اجباری داشته‌اند و در صورت تداوم این شرایط دور نیست که شاهد خالی شدن منطقه از سکنه باشیم.

وی افزود: از مسئولین درخواست دارم به فکر مردم سیستان باشند چرا که این ریزگردها امان مردم را بریده است. از مسئولین درخواست می‌کنم سریع‌تر رسیدگی لازم برای مدیریت ریزگردها انجام بدهند تا شهر زیبای ما خالی از سکنه نشود.

مردم همچنان چشم‌انتظار اقدام مسئولان

سال‌هاست مردم سیستان با این بلای طبیعی دست‌وپنجه نرم می‌کنند، اما فریادهایشان در میان سکوت بی‌تفاوتی مسئولان گم شده است.

وعده‌ها و طرح‌ها همچون باد در صحرا می‌وزند و عملی نمی‌شوند. بودجه‌ها اختصاص می‌یابد، اما نتیجه‌ای ملموس به همراه ندارد اما مردم ولایت‌مدار سیستان همچنان چشم انتظار اقدامی از سوی مسئولان برای مهار کانون‌های ریزگرد هستند.

صدور کارت سوخت اینترنتی شد

مردم به پلیس +۱۰ مراجعه نکنند

مدیر عامل شرکت ملی پخش فراورده های نفتی گفت: در حال حاضر فرایند صدور کارت سوخت برخط و به مدت یک هفته انجام خواهد شد.

کرامت ویس کرمی در نشست خبری با اعلام اینکه زمان صدور کارت هوشمند سوخت از یک ماه به یک هفته کاهش خواهد یافت، اظهار داشت: متقاضیان کارت سوخت می توانند به جای مراجعه به پلیس+۱۰ به صورت اینترنتی تقاضای کارت سوخت را ثبت و پس از یک هفته کارت خود را دریافت کنند.

وی افزود: متقاضیان کارت سوخت نوشماره و یا المثنی می توانند با مراجعه به سامانه اینترنتی FCS.NIOPDC.IR نسبت به ثبت تقاضا و دریافت کارت سوخت اقدام کنند.

مدیر عامل شرکت ملی پخش فراورده های نفتی گفت: در حال حاضر فرایند صدور کارت سوخت برخط و به مدت یک هفته انجام خواهد شد.

وی بیان داشت: این اقدام که در چارچوب قانون بودجه سال ۱٤۰۳ به اجرا درآمده، سبب کاهش زمان انتظار متقاضیان از حدود یک ماه به تنها یک هفته می‌شود.

ویس کرمی با بیان اینکه پیش از این، دریافت کارت سوخت المثنی مستلزم مراجعه حضوری به دفاتر پلیس +۱۰ و طی کردن فرآیندهای متعدد اداری بود، افزود: با ایجاد این سامانه اینترنتی، متقاضیان می‌توانند بدون نیاز به مراجعه حضوری، اطلاعات خود را ثبت و کارت هوشمند سوخت را در مدت کوتاه‌تری دریافت کنند.

وی با تأکید بر اینکه از مرداد پارسال، خودروهای پلاک صفر و نوشماره امکان ثبت درخواست اینترنتی کارت هوشمند سوخت را داشتند، گفت: اکنون این سامانه توسعه یافته و امکان دریافت کارت المثنی نیز برای خودروهای کارکرده فراهم شده است. مطابق قانون بودجه، پلیس فراجا اطلاعات مربوط به مالکان خودروها را به شرکت ملی پخش فرآورده‌های نفتی ایران ارائه می‌کند تا صدور و تحویل کارت در سریع‌ترین زمان ممکن و طی تنها یک هفته انجام شود.

مدیرعامل شرکت ملی پخش فرآورده‌های نفتی ایران با اشاره به اینکه این اقدام گامی مؤثر همسو با ارتقای خدمات الکترونیکی، کاهش مراجعات حضوری و تسهیل امور مرتبط با سوخت‌رسانی به هموطنان خواهد بود و روزانه ۱۲ هزار درخواست دریافت کارت سوخت از طریق پلیس+۱۰ ثبت می‌شود، یادآور شد: از زمان راه‌اندازی این سامانه تاکنون روزانه ۱۵۰۰ درخواست در این سامانه ثبت شده است.

مدیرعامل شرکت ملی پخش فرآورده‌های نفتی ایران با اشاره به اینکه رمز کارت هوشمند سوخت دیگر چهار رقم آخر کد ملی نیست، بلکه به‌صورت پویا از طریق پیامک به مالک خودرو ارسال می‌شود، افزود: متقاضیان در زمان دریافت کارت سوخت از مأمور پست باید این رمز را ارائه دهند تا کارت به شخص صحیح تحویل داده شود.

ویس کرمی تصریح کرد: یکی از ویژگی‌های مهم این سامانه، امکان پیگیری لحظه‌ای وضعیت کارت سوخت است و افراد می‌توانند از طریق سامانه اینترنتی مذکور موقعیت کارت خود در هر مرحله از فرآیند تولید تا ارسال توسط پست را مشاهده کنند.

خبر

تکمیل ۱۰۰ هزار مگاوات تعمیرات نیروگاهی تا پایان اردیبهشت

بر اساس اطلاع به دست آمده از شرکت برق حرارتی ایران، تعمیرات نیروگاهی به اندازه ۱۰۰ هزار مگاوات تا آخر اردیبهشت پایان می‌یابد.

تعمیرات اساسی نیروگاههای تولید برق قبل از رسیدن به پیک گرامایی تابستان امر حیاتی برای پایداری برق ایران است.بر اساس کسب اطلاع خبرنگار فارس از شرکت برق حرارتی ایران، در رابطه با آخرین وضعیت تعمیرات نیروگاهی مشخص شد که از ۱۰۲ هزار مگاوات برنامه تعمیرات تا پایان اردیبهشت ۱۰۰ هزار مگاوات تمام خواهد شد.همچنین ۲۰۰۰ مگاوات باقی مانده نیروگاه های کلاس F آنسالدویی و خلیج فارس و آبادان هستند که همگی خصوصی یا خصولتی بوده و برق حرارتی امید دارد با بیست روز تاخیر تا اواسط خرداد به چرخه تولید بازگردند. در برنامه تعمیرات نیروگاه حرارتی بیش از ۷۰۰ مگاوات رفع محدودیت تولید و ۷۰۰ مگاوات ارتقا همراه با تعمیرات از نکات حائز اهمیت این دوره بوده است.

برای مثال واحد ٤ رامین سال گذشته ۱٦۰ مگاوات تولید داشته و امسال بعد از تعمیرات ۲٦۱ مگاوات به مدار بازگشته، همچنین واحد بیستون سال گذشته در شرایط کارکرد خارج نرمال حدود ۲۰۵ مگاوات تولید داشته و امسال در شرایط بسیار نرمال هر واحد ۲۲۵ مگاوات تولید برق داشته است.

پلیس فتا: اغلب سایت‌های همسریابی کلاهبرداری است

رئیس پلیس فتا با بیان اینکه اغلب سایت‌های همسریابی و صیغه یابی فاقد هرگونه مجوز قانونی هستند، گفت: بسیاری از آن‌ها صرفاً با هدف فریب کاربران و ارتکاب کلاهبرداری طراحی شده‌اند.

سردار وحید مجید؛ رئیس پلیس فتا با تأکید بر تداوم برخورد این پلیس با جرایم سازمان‌یافته در فضای مجازی اظهار کرد: پلیس فتا به صورت جدی با سایت‌های غیرقانونی صیغه‌یابی، همسریابی و همچنین کانال‌هایی که اقدام به فروش اقلام غیراخلاقی می‌کنند، برخورد می‌کند.

وی با بیان اینکه اغلب این سایت‌ها فاقد هرگونه مجوز قانونی هستند، افزود: بسیاری از آن‌ها صرفاً با هدف فریب کاربران و ارتکاب کلاهبرداری طراحی شده‌اند. کاربران در این فضاها فریب وعده‌های دروغین را می‌خورند و بعضاً متحمل خسارات مالی و حیثیتی می‌شوند.

رئیس پلیس فتا تصریح کرد: یکی از مشکلات اصلی در مقابله با این نوع کلاهبرداری‌ها، عدم تمایل قربانیان به طرح شکایت است، چرا که آن‌ها نگران مسائل آبرویی هستند و همین موضوع باعث می‌شود که برخی پرونده‌ها به مراجع رسمی ارجاع نشود.

سردار مجید ادامه داد: البته با این وجود، پلیس فتا با تمام توان موضوع را پیگیری می‌کند و حتی در مواردی که شکایتی ثبت نشده باشد، با اقدامات فنی و رصد دائم، صفحات متخلف را شناسایی و با آن‌ها برخورد می‌کنیم.

قیمت نان به استانداران سپرده می شود

در جلسه ستاد تنظیم بازار که به ریاست معاون اول رئیس جمهور برگزار شد، مقرر شد اختیار تعیین قیمت نان در هر استان به استانداران واگذار شود و هر استانی متناسب با وضعیت و شرایط استان، قیمت انواع نان را در یک دوره زمانی مشخص و تعیین کند.

محمدرضا عارف معاون اول رئیس جمهور در جلسه ستاد تنظیم بازار با اشاره به اینکه طبق گزارش‌ها شیوه فعلی توزیع نان و آرد به فسادهایی منجر شده است، افزود: یکی از اقدامات مهم دولت در چند ماه گذشته برنامه‌ریزی برای اصلاح، ساماندهی و کارآمدسازی زنجیره گندم، آرد و نان بوده است.

وی ادامه داد: سه کارگروه در وزارتخانه‌های کشور و امور اقتصادی و دارایی و سازمان برنامه و بودجه برای رسیدن به راه حل و طرح جامع ساماندهی زنجیره آرد و نان تشکیل شد که در نهایت با بررسی دبیرخانه ستاد تنظیم بازار بر راه حل و طرح جامع ساماندهی آرد و نان در کشور جمع‌بندی شده است.

معاون اول رئیس‌جمهور با بیان اینکه مسئله نان در کشور در یک طرح جامع و با توجه به اقشار آسیب‌پذیر تا پایان نیمه اول سال جاری نهایی و اجرایی خواهد شد، گفت: رسیدگی به معیشت مردم به ویژه دهک‌های پایین درآمدی از اولویت‌های دولت از آغاز کار تاکنون بوده است.

معاون اول رئیس‌جمهور همچنین دستور داد تا زمان اجرایی شدن طرح جامع ساماندهی آرد و نان فسادهای رخ داده در نحوه توزیع آرد و نان در شهرهای بزرگ با جدیت پیگیری شود.عارف همچنین با اشاره به بند آزادسازی در برنامه هفتم توسعه تاکید کرد: آزادسازی قیمت به معنی رها کردن نیست بلکه نظم دهی در چهارچوب ضوابط و مقررات است.

تعطیلی پشت تعطیلی؛ ناترازی برق گریبان کارگر ساختمانی را هم گرفت!

یک فعال کارگری گفت: قطعی برق باعث تعطیلی کارخانجات سیمان و آجر شده و کارگاه‌های تولیدی را دچار مشکل کرده است. این اتفاق میزان عرضه مصالح ساختمانی را کاهش داده و این موضوع روی ساخت و سازها اثر منفی گذاشته است.

روح‌الله محمدی، رئیس انجمن صنفی کارگران ساختمانی شهرستان بندرگز از تأثیر ناترازی برق بر اشتغال کارگران ساختمانی خبر داد و گفت: در حالی که تورم و گرانی کمر کارگر ساختمانی را شکسته و رکود در ساخت و ساز نیز نفس کارگران را گرفته، حالا مسئله‌ی ناترازی برق اضافه شده و اوضاع کارگران را دشوارتر کرده است.

وی ادامه داد: قطعی برق باعث تعطیلی کارخانجات سیمان و آجر شده و کارگاه‌های تولیدی را دچار مشکل کرده است. این اتفاق میزان عرضه مصالح ساختمانی را کاهش داده و این موضوع روی ساخت و سازها و اشتغال کارگران ساختمانی اثر منفی گذاشته است.

محمدی بیان کرد: کار ساختمانی، اساساً یک کار فصلی است و کارگران ساختمانی در طول ماه چندین روز و در طول سال چندین ماه به علت گرما یا سرمای زیاد و یا رکود ساخت و ساز بیکار هستند. این روال به یک روال معمول تبدیل شده و حالا شرایط جدید و کمبود تولید کارخانجات مصالح‌سازی را هم باید به آن اضافه کرد. در این شرایط، بیکاری کارگران ساختمانی بیشتر از قبل شده و شرایط زندگی برای آن‌ها سخت‌تر از همیشه شده است.

وی تاکید کرد: در شرایط گرانی و تورم، افزایش روزهای بیکاری، وضعیت معیشتی این کارگران را با مشکلات بیشتری مواجه می‌کند. بسیاری از این کارگران بیمه نیستند و نداشتن کار، مشکلات‌شان را بیشتر می‌کند.

گیلان

فعالیت سه شرکت تعاونی دانش‌بنیان در گیلان

مدیرکل تعاون، کار و رفاه اجتماعی گیلان از فعالیت سه شرکت تعاونی دانش بنیان در استان خبر داد و گفت : این تعاونی ها در حوزه‌های فناوری اطلاعات، ساخت متعلقات چرخ قطار و قفل‌های ایمنی فعالیت می‌کنند.

علی لقمانی گفت: شرکت گیلانت جوان با ۱۰ عضو در حوزه فناوری اطلاعات در عرصه ملی، مدیریت خودپرداز هشت بانک کشور را بر عهده دارد؛ شرکت فتح فناور نیز با هشت عضو قفل‌های ایمنی تولید می‌کند.

وی اضافه کرد: شرکت معین استیل راه نیز با هشت عضو و فعالیت در عرصه تولید متعلقات چرخ قطار از سه شرکت برتر فعال کشور در این زمینه است.

وی عنوان کرد: این شرکت در گذشته ۵۵ میلیارد تسهیلات از محل منابع اداره کل تعاون دریافت کرده و مقدمات پرداخت تسهیلات ٦٠ میلیارد ریالی نیز برای این شرکت فراهم شده است.

وی در ادامه با اشاره به ثبت ۱۳ تعاونی توسعه عمران در استان تصریح کرد: چهار تعاونی نیز در شهرستان‌های املش، خمام، شفت و رضوانشهر در حال تاسیس و ثبت است.

لقمانی، تشکیل ۲۹ تعاونی در زمینه تامین نیاز تولیدکنندگان، بخش‌های تولیدی، توزیعی، حمل و نقل، خدمات، مسکن و کشاورزی در سال ۱٤۰۳ خبر داد و افزود: هم‌اینک در این استان ۲هزار ۵۱۱ تعاونی فعال، ۲ هزار و ۳۸۰ تعاونی غیر فعال و ۸۷٤ تعاونی منحل شده است.

مدیر کل تعاون، کار و رفاه اجتماعی گیلان در ادامه اظهار کرد: از ابتدای امسال تاکنون بیمه بیکاری ۲۹۳ نفر برقرار شد و ۱۱ نفر اشتغال مجدد داشتند. پارسال ٦هزار و ٦٦٠ نفر بیمه بیکاری گرفتند که از این تعداد ۲٤۹ نفر برگشت به کار مجدد شدند.

لقمانی افزود: این اداره کل سال قبل۲۹ هزار ۹۷۷ تعهد اشتغال داشت که ۳۳ هزار و ۲۱۲ متقاضی موفق به ثبت اطلاعات خوددر سامانه رصد شدند.

وی درخصوص پرداخت تسهیلات در بخش مشاغل خانگی وزارت اداره کل تعاون، کار و رفاه اجتماعی نیز گفت: هشت هزار ٤۸۷ نفر از این اداره کل مجوز فعالیت در زمینه مشاغل خانگی دریافت کردند و ۲۹۹ نفر نیز در قالب پشتیبان فعالیت می‌کنند که از این تعداد ۲۹٦ نفر در قالب فرد حقیقی و سه نفر در قالب فرد حقوقی فعالیت دارند.

وی اظهار کرد: این اداره کل سال قبل هزار و ۳۵۰ میلیارد ریال در راستای حمایت از مشاغل خانگی اعتبار داشت که هزار و ۳۱۵ طرح به بانک معرفی شدند و ۹۸۲ طرح به مبلغ ۸۳۰ میلیارد ریال با بانک قرداد منعقد کرده و مابقی تا تیرماه امسال فرصت دارند از این اعتبار استفاده کنند.

نماینده ولی فقیه در گیلان: عیدغدیر مظهر وحدت اسلامی است

نماینده ولی فقیه در گیلان و امام جمعه رشت با بیان اینکه عید غدیر نمادی از وحدت اسلامی و از بزرگترین اعیاد است، گفت: کمال و تمام دین مرهون روز غدیرست؛ لذا، ضروریست تا برنامه‌های این روز بزرگ با برنامه‌ریزی و هرچه باشکوهتر برگزار شود.

آیت الله رسول فلاحتی در ستاد برگزاری جشن غدیر اظهار کرد: عید غدیر، متمم رسالت است؛ اگر این روز بزرگ نبود رسالت پیامبر ناقص می‌شد.

وی معرفی مدیر و مدیریت اداره جامعه اسلامی را از دیگر ویژگی‌های عید بزرگ غدیر خواند و با بیان اینکه عید غدیر روز ابلاغ حکم خداوند عز وجل است افزود: امامت، ترسیم خطوط انسانهاست و غدیر بیانگر سرنوشت امت و جایگاه انسان در نظام هستی است.

نماینده ولی فقیه در استان گیلان با بیان اینکه امامت حلقه ارتباط بین انسان و خداست بیان کرد: امیرالمومنین (ع) ترسیم کننده خط الهی انسانهاست؛ حیات امت اسلامی و ارزش‌های توحیدی در سایه غدیر زنده می‌شود؛ این روز نمادی از وحدت امت اسلامی است از اینرو ضروریست تا برنامه‌های این روز بزرگ هرچه باشکوهتر برگزار شود.

نماینده ولی فقیه در گیلان با اشاره به نامگذاری دهه امامت و ولایت از (١٦ تا ٢٥ خرداد) اضافه کرد: برگزاری برنامه‌های متعدد و دعوت از شخصیت‌های برجسته حوزه و دانشگاه برای سخنرانی در موضوع عیدغدیر و ویژگی‌های این روز بزرگ باید مورد توجه برگزارکنندگان جشن‌های غدیر در استان باشد.

جشن ۱۰ ساعته غدیر در رشت

مدیرکل تبلیغات اسلامی گیلان نیز در این ستاد از برگزاری جشن ۱۰ ساعته غدیر از ساعت ١٤ تا ٢٤ در رشت (میدان بسیج تا میدان شهرداری به طول ۷۰۰ متر) در روز عدیرغدیر خم خبر داد.

حجت الاسلام محمدعلی نجفی با اشاره به برپایی حدود ۵۰ غرفه در برگزاری جشن غدیر در رشت اظهار کرد: برنامه‌های متنوع اعم از فرهنگی، سرگرمی، برپایی ایستگاه‌های صلواتی و قرعه‌کشی در جشن غدیر برنامه‌ریزی شده‌است.

وی با بیان اینکه در برگزاری جشن غدیر در رشت کمیته‌های مختلفی تشکیل شده‌است بیان کرد: کمیته فضاسازی، انتظامی و امنیتی از جمله این کمیته‌هاست.

عناوین دهه امامت و ولایت

جمعه ١٦ خرداد مصادف با دهم ذیحجه و عید قربان با عنوان «امیرالمومنین(ع)، مظهر بندگی و عبودیت» نامگذاری شده؛ شنبه ۱۷ خرداد با عنوان «امیرالمومنین(ع)، یاور مظلومان، دشمن ستمگران» نام گرفته، یکشنبه ۱۸ خرداد با عنوان «امیرالمومنین(ع)، مردم داری و خدمت» و دوشنبه ۱۹ خرداد به عنوان «امیرالمومنین(ع)، محور وحدت» نامیده می‌شود.

۲۰ خرداد با عنوان «امیرالمومنین(ع)، کار و تولید»؛ ۲۱ خرداد «امیرالمومنین(ع) و عزت اسلامی»؛ ۲۲ خرداد «امیرالمومنین(ع)، جهاد و شهادت»؛ جمعه ۲۳ خرداد «امیرالمومنین(ع) پرچمدار عدالت»؛ شنبه ٢٤ خرداد مصادف با ۱۸ ذیحجه و عید غدیر با عنوان «غدیر طرح اسلام برای مدیریت جامعه» نام گرفته‌است.

همچنین ۲۵ خرداد با عنوان «امیرالمومنین(ع)، قرآن ناطق» و ٢٦ خرداد مصادف با ۲۰ ذیحجه و سالروز ولادت امام هفتم با عنوان «امیرالمومنین و تعالی خانواده» نامیده شده است.

استاندار گیلان تاکید کرد

ضرورت بازنمایی ظرفیت‌های ملی گیلان

استاندار گیلان با تأکید بر نقش کلیدی روابط‌عمومی‌ها در مدیریت افکار عمومی و افزایش امید اجتماعی، خواستار اطلاع‌رسانی شفاف و هدفمند در حوزه‌های گوناگون از جمله بحران‌های زیست‌محیطی، پروژه‌های عمرانی و ظرفیت‌های اقتصادی استان شد.

هادی حق‌شناس در همایش روابط‌عمومی‌های دستگاه‌های اجرایی استان، با اشاره به اهمیت عملکرد اثربخش در دوره مسئولیت اظهار کرد: آنچه از ما باقی می‌ماند، خاطره‌ای از عملکرد ما در دوره‌ای است که مسئولیت داشتیم؛ بنابراین باید تلاش کنیم آن خاطره، خاطره‌ای نیکو باشد.

او روابط‌عمومی‌ها را نقطه کانونی در مدیریت بحران و اقناع افکار عمومی دانست و گفت: در دنیای امروز، روابط‌عمومی‌ها باید تهدیدها را به فرصت تبدیل کنند. هنر مدیریت، فقط در شرایط عادی نیست؛ بلکه در بحران‌ها باید توانایی تصمیم‌سازی، اقناع افکار عمومی و مدیریت پیام را داشته باشیم.

اطلاع‌رسانی دقیق، شرط رضایت عمومی

استاندار گیلان اطلاع‌رسانی درباره موضوعاتی چون بحران ناترازی انرژی را از وظایف مهم روابط‌عمومی‌ها دانست و تصریح کرد: مردم اگر بدانند چه روز و ساعتی برق قطع می‌شود، برنامه‌ریزی می‌کنند و مشکلی ایجاد نمی‌شود. اما وقتی بی‌برنامگی دیده می‌شود، نارضایتی شکل می‌گیرد.

او افزود: روابط‌عمومی دستگاه‌های خدمات‌رسان باید با تدوین جدول‌های مشخص و اطلاع‌رسانی به‌موقع، آرامش را به جامعه تزریق کنند.

ضرورت بازنمایی ظرفیت‌های ملی گیلان

حق‌شناس با اشاره به ظرفیت‌های منطقه آزاد انزلی اظهار کرد: در دو دهه گذشته، از محل بودجه عمومی کشور و نه تخفیف‌های بازرگانی، زیرساخت‌هایی ایجاد شده که امروز می‌تواند نقش جایگزین را برای بنادری ایفا کند که به‌دلیل کاهش سطح آب خزر در معرض خروج از چرخه فعالیت هستند.

او افزود:اگر آب دریا یک متر دیگر کاهش پیدا کند، انزلی، نوشهر و فریدون‌کنار دچار مشکل خواهند شد و تنها بندری که می‌تواند جایگزین شود، همین بندر تازه‌تأسیس در منطقه آزاد است.

استاندار گیلان گفت: برخی از این زیرساخت‌های راهبردی برای حتی مردم گیلان نیز ناشناخته‌اند. سفر اخیر سخنگوی محترم دولت به استان در همین راستا انجام شد تا اطلاعات دقیق از ظرفیت‌ها در سطح ملی مخابره شود.

توسعه ترانزیت و راه‌آهن رشت ـ آستارا

استاندار گیلان با اشاره به اهمیت راهبردی بندر منطقه آزاد کاسپین، خواستار تبیین شفاف این ظرفیت در رسانه‌ها شد و گفت: در حالی که مجموع عملیات بندری استان‌های گیلان و مازندران در سال گذشته حدود ٦ تا ۷ میلیون تن بوده است، بندر منطقه آزاد کاسپین به‌تنهایی قابلیت دارد تا به ظرفیت حداقل ۱۰ میلیون تن در سال برسد.

او افزود: این خلق ظرفیت باید به‌درستی تبیین و اطلاع‌رسانی شود. این مسأله تنها یک خبر نیست، بلکه شناسایی یک ظرفیت در اقتصاد ملی است که می‌تواند معادلات منطقه‌ای را نیز تحت تأثیر قرار دهد.

حق‌شناس گفت: در شرایطی که رژیم صهیونیستی مسیر کریدور از هند را منحرف کرده و کشورهای منطقه از جمله عربستان و قزاقستان تلاش دارند مسیر عبور کالا از ایران را دور بزنند، احیای نقش تاریخی گیلان به‌عنوان دروازه اتصال ایران به اروپا اهمیت دوچندان دارد.

بحران پسماند و فاضلاب، مسئله‌ای فراتر از استانی

استاندار گیلان با اشاره به بحران پسماند و دفن زباله در جنگل‌های هیرکانی گفت: درختان هیرکانی با قدمتی میلیون‌ساله، میراثی طبیعی و ارزشمند هستند که نباید قربانی بی‌تدبیری ما شوند.

او افزود: سلامت مردم دلیل قاطعی برای اتخاذ تصمیم‌های سخت در حوزه مدیریت پسماند است، بر همین اساس بر اساس واقعیت های موجود، باید بهترین تصمیم هر چند سخت، گرفته شود.

حق‌شناس در ادامه با اشاره به وضعیت فاضلاب استان اظهار کرد: بیش از ۹۰ درصد فاضلاب شهرستان‌های رشت، صومعه‌سرا و انزلی به تالاب انزلی می‌ریزد و این یک فاجعه زیست‌محیطی است.

او تأکید کرد: در حالی که میانگین اجرای پروژه‌های فاضلاب در کشور ٦٦ درصد است، این رقم در گیلان تنها ٢٦ درصد است. حتی در ٣٤ شهر استان، هیچ‌گونه مطالعات فاضلابی صورت نگرفته است.

لزوم تقویت سرمایه اجتماعی، توسعه کشاورزی و گردشگری پایدار

استاندار گیلان گفت: روابط‌عمومی‌ها نقش کلیدی در افزایش سرمایه اجتماعی دارند. اگر سرمایه اجتماعی تقویت شود، سرمایه انسانی و فیزیکی نیز معنا پیدا می‌کند.

او با بیان اینکه وضعیت مدیریت پسماند نگران‌کننده است، گفت: وقتی ظرف (محیط زیست) در خطر باشد، نمی‌توان تنها بر جذب گردشگر و توسعه زیرساخت‌های هتل‌سازی تمرکز کرد.

حق‌شناس با اشاره به ورود بیش از دو میلیون خودرو به استان در سال گذشته، گفت: توسعه گردشگری باید با رعایت اصول پایداری همراه باشد و از تکرار تجربه ناموفق ساخت ویلاهای شخصی و نابسامان در استان‌های دیگر پرهیز شود.

او همچنین بر لزوم افزایش بهره‌وری در کشاورزی تأکید کرد و گفت: «امروز از هر هکتار اراضی کشاورزی حدود ٤ تن محصول برداشت می‌شود، اما با بهره‌گیری از علم و فناوری می‌توان این میزان را تا ۸ یا ۱۰ تن افزایش داد.

چالش معیشت و مسئولیت اجتماعی مدیران

حق‌شناس در بخش دیگری از سخنان خود با اشاره به مشکلات معیشتی مردم گفت:در استان گیلان، تعداد قابل توجهی از خانوارها تنها از محل یارانه‌ها ارتزاق می‌کنند و با وجود ظرفیت‌های طبیعی و اقتصادی، نرخ درآمد سرانه در استان پایین است.

او افزود: از جمله استان‌هایی هستیم که متأسفانه نرخ خودکشی در آن بالاست. باید همه مسئولان به فکر منافع عمومی و مردم باشند و در جهت بهبود شرایط معیشتی و توسعه پایدار گام بردارند.

حق‌شناس در پایان گفت: من به عنوان نماینده دولت، پیگیر تأمین منابع مالی و اجرایی پروژه‌های مهم هستم و اطمینان می‌دهم که با همکاری و همدلی، آینده روشنی برای گیلان رقم خواهیم زد.

۴۴۰۰ مگاولت آمپر به ظرفیت شبکه برق گیلان افزوده می‌شود

مدیرعامل شرکت برق منطقه‌ای گیلان گفت: با نصب ۳۹ دستگاه ترانسفورماتور خریداری شده، چهار هزار و ٤۰۰ مگاولت آمپر به ظرفیت شبکه برق استان افزوده می‌شود.

محمود دشت‌بزرگ اظهار کرد: خرید ۳۹ دستگاه ترانسفورماتور به ارزش ۳۸ هزار میلیارد ریال اجرایی شده که با نصب این ترانس‌ها در صنعت برق استان تحولی جدی خواهیم داشت.

وی با بیان اینکه قرارداد خرید این ترانسفورماتورهای برق از لحاظ تعداد، مدت زمان ساخت و تنوع ترانس‌ها مثال‌زدنی است، افزود: بر اساس این قرارداد برای نخستین بار در تاریخ صنعت برق گیلان این شبکه به ۱۰ دستگاه ترانس ۲۵۰ مگاولت آمپری و سه دستگاه ترانس ۲۰۰ مگاولت آمپری مجهز خواهد شد.

وی ادامه داد: همچنین این مقدار سرمایه‌گذاری در گیلان بی‌سابقه و در کشور کم‌سابقه است که با توجه به قدمت بالای صنعت برق استان و فرسودگی تاسیسات و تجهیزات آن، جوانسازی در اصلی‌ترین تجهیزات پست یعنی ترانس‌ها رقم می خورد.

«دشت بزرگ» توسعه پست‌های GIS را از دیگر نقاط قوت شبکه برق گیلان عنوان و بیان کرد: به زودی شاهد تحولات

گسترده‌ای در این حوزه بوده و با نصب تجهیزات در این بخش، تاب‌آوری بیشتری در شبکه را شاهد خواهیم بود.

وی اضافه کرد: در همه نقاط گیلان شاهد تلاش در حوزه برق هستیم و با شکل‌گیری کارگاه سازندگی در عرصه برق در پهنه استان شاهد بهبود وضعیت خدمات رسانی باشیم.

مدیرعامل شرکت برق منطقه‌ای گیلان همچنین به خرید پنج دستگاه پست سیار ٦۳/۲۳۰ کیلوولت GIS اشاره کرد و گفت: قرارداد خرید این پستهای سیار به ارزش سه هزار و ۵۱ میلیارد ریال با شرکت صنایع توسکات خراسان رضوی منعقد شد.

وی با اشاره به توسعه بیش از حد شبکه‌های فشارقوی در مناطق شهری و صنعتی و لزوم احداث شبکه‌ها و پست‌های فشارقوی در نزدیکی بار و در مجاورت مناطق پر تراکم عنوان کرد: حجم و ابعاد کم و عدم نیاز به نگهداری از مزایای عمده سوئیچ‌گیرهای GIS است.

وی افزود: سرعت نصب، راه‌اندازی و برق‌داری از دیگر ویژگی‌های ممتاز این فناوری است که استفاده از پست‌های سیار GIS به صورت مدولار(قابل جداسازی از هم و حمل به صورت جداگانه) یک گزینه ایده‌آل در افزایش سرعت نصب و بهره‌برداری از پست در شرایط اضطراری می‌باشد و با استفاده از این تجهیزات می‌توان مناطقی که دچار خاموشی اضطراری می‌شوند، به سرعت برق‌دار کرد.

سوئیچ‌گیر GIS، مجموعه تجهیزات مورد نیاز اتصال خط فشارقوی به ترانس قدرت می‌باشد. این تجهیزات شامل کلید قدرت، سکسیونر، سکسیونر ارت سریع، برق‌گیر، ترانسفورماتور جریان و ولتاژ است که در داخل محفظه‌های آلومینیومی قرار دارند و جهت ایزولاسیون و کاهش فواصل عایقی از گاز SF٦ تحت فشار بالا استفاده می‌شود.

دغدغه‌های مالی فرزندآوری کاهش یافت

هزینه ۲۵ میلیاردی بیمه سلامت برای زوجین نابارور گیلان

مدیرکل بیمه سلامت گیلان گفت: طی دو سال اخیر در استان بالغ بر ٣٦٧٨ نفر از خدمات تشخیصی - درمانی ناباروری استفاده کرده‌اند و بالغ بر ۲۵ میلیارد تومان بابت این هزینه‌ها، پرداخت شد.

دکتر محمود عاطف راد در گفت‌وگو با ایسنا، هفته ملی جمعیت را فرصتی برای تحلیل وضعیت جمعیتی کشور و بازنگری در سیاستگذاری‌های جمعیتی و انجام برنامه‌ریزی‌های لازم دانست و اظهار کرد: امروزه جمعیت جوان، سالم و پویا موتور محرکه توسعه پایدار است و قطعاً جمعیت سالمند چالش‌های اجتماعی و اقتصادی و سلامت را برای کشور به دنبال دارد.

وی با اشاره به جمعیت بالغ بر ۸۵ میلیون نفری ایران، افزود: در دهه اخیر شاهد کاهش جمعیت جوان و افزایش سالمندی بودیم که تهدیدی برای جمعیت کشور است. متاسفانه کاهش جمعیت جوان و افزایش سالمندی در گیلان روند سریع‌تری دارد و نسل گیلک را در معرض خطر قرار می‌دهد.

مدیرکل بیمه سلامت گیلان با تاکید بر ضرورت ارائه حمایت‌های اقتصادی و اجتماعی در حوزه جمعیت و فرزندآوری، ادامه داد: سازمان بیمه سلامت به دنبال ابلاغ سیاست‌های جمعیتی از سوی رهبر انقلاب، اقدامات بزرگی را انجام داده تا دغدغه‌های درمانی حوزه فرزندآوری را برای مردم کاهش دهد.

عاطف راد، با بیان اینکه بیمه سلامت طی دو سال اخیر حمایت از مادران باردار و زایمان‌های طبیعی و خدمات تشخیصی - درمانی زوجین نابارور را در دستور کار قرار داده است، تصریح کرد: به دنبال کم کردن دغدغه‌های مالی فرزندآوری و مسائل درمانی آن هستیم تا به رشد جمعیت کمک کند.

وی ۹۰ درصد تعرفه دولتی و ۷۰ درصد تعرفه بخش خصوصی خدمات تشخیصی - درمانی ناباروری را تحت پوشش بیمه سلامت دانست و ادامه داد: ٦٦ قلم دارو، ٥٦ خدمت آزمایشگاهی، ١٦ مورد آزمایش ژنتیکی و هفت خدمت تصویربرداری را برای زوجین نابارور پوشش می‌دهیم. طی دو سال اخیر در استان گیلان بالغ بر ٣٦٧٨ نفر از این خدمات تشخیصی - درمانی استفاده کرده‌اند و بالغ بر ۲۵ میلیارد تومان بابت این هزینه‌ها، پرداخت شد.

مدیرکل بیمه سلامت گیلان با بیان اینکه افزایش دفعات درمان، موفقیت در باروری را بیشتر می‌کند، افزود: بیمه سلامت محدودیتی برای دفعات درمان در سال قائل نیست و زوجین نابارور می‌توانند چندین بار از خدمات تشخیصی و درمانی همچون «IVF» استفاده کنند.

وی بالغ بر ۳۵۰۰ قلم دارو را تحت پوشش بیمه سلامت دانست و یادآور شد: مادران باردار فاقد پوشش بیمه‌ای ساکن در روستا یا دهک‌های اول تا پنجم به صورت رایگان تحت پوشش بیمه سلامت قرار می‌گیرند؛ کلیه زایمان‌های طبیعی در بیمارستان‌ها و مراکز دولتی نیز صد درصد رایگان است.

عاطف راد با اشاره به تحت پوشش قرار گرفتن هزینه‌های درمانی کودکان زیر هفت سال، تاکید کرد: این طرح طی یک سال اخیر اجرا شده تا بتوانیم دغدغه‌های درمانی کودکان را برای خانواده‌ها کم کنیم لذا تمام هزینه‌های بستری و خدمات آزمایشگاهی و تصویربرداری برای کودکان زیر هفت سال در بیمارستان‌ها و مراکز دولتی رایگان است.

مدیرکل بیمه سلامت گیلان خواستار آگاهی‌بخشی به مردم درباره خدمات حمایتی بیمه سلامت شد و اضافه کرد: توسعه پوشش بیمه‌ای برای آحاد جامعه را دنبال می‌کنیم تا خانواده‌ها دغدغه بار مالی فرزندآوری را نداشته باشند.

وی فرزندآوری را یک سرمایه‌گذاری برای آینده دانست و متذکر شد: فرزندآوری ضامن استمرار نسل آینده است و لذا جوانان و خانواده‌ها باید به افزایش جمعیت توجه کنند.

عاطف راد ٥٤ درصد جمعیت گیلان معادل یک میلیون و ۳۵۰ هزار نفر را تحت پوشش بیمه سلامت دانست و بیان کرد: یک میلیون و ۱۰۰ هزار نفر را به صورت رایگان تحت پوشش قرار دادیم.

وی سرانه حق بیمه هر فرد در سال را دو میلیون و ۸۲۹ هزار تومان دانست و خاطرنشان کرد: با کمک دولت و سازمان بیمه سلامت، افراد ساکن در روستاها و شهرهای زیر ۲۰ هزار نفر جمعیت به صورت رایگان تحت پوشش قرار می‌گیرند که جمعیتی معادل ۸۲٤ هزار نفر است.

مدیرکل بیمه سلامت گیلان از رایگان بودن بیمه سلامت برای دهک‌های اول تا پنجم استان(۲۳۳ هزار نفر) خبر داد و تاکید کرد: کلیه مددجویان کمیته امداد و بهزیستی را نیز به صورت رایگان تحت پوشش قرار دادیم. تخفیف ۵۰ تا ۸۰ درصدی حق بیمه برای دهک‌های ششم تا نهم نیز اعمال می‌شود.

افراد برای مطلع شدن از وضعیت بیمه سلامت خود کد دستوری #١٦٦٦* را شماره گیری کنند.

گیلان

رئیس کل دادگستری گیلان تاکید کرد

لزوم رفع موانع و نارسائی‌های مرتبط با نقاط حادثه خیز گیلان

رئیس کل دادگستری گیلان بر رفع موانع و نارسایی‌های مرتبط با نقاط حادثه خیز استان تاکید کرد و گفت: علت تصادفات و آنچه مربوط به مسائل هندسی جاده‌ها است باید همواره مورد نظر پلیس قرار گیرد.

مجید الهیان در اولین جلسه شورای مدیریت پیشگیری از وقوع جرم با گرامیداشت فرا رسیدن سالروز شهادت شهدای خدمت، یاد و خاطره شهید آیت الله رئیسی و همراهانشان اظهار کرد: پیشگیری از تصادفات و صدمات بدنی ناشی از تصادف اعم از فوتی و جرحی، بر رفع موانع و نارسایی‌های مرتبط با نقاط حادثه خیز مورد تاکید است.

رئیس شورای قضائی گیلان با بیان اینکه علت تصادفات و آنچه مربوط به مسائل هندسی جاده‌ها است باید همواره مورد نظر پلیس قرار گیرد گفت: تصادفاتی که به علت اعتیاد یا شرب خمر راننده صورت می‌گیرد باید در اظهار نظرهای کارشناسی پلیس مورد لحاظ قرار گرفته و دادگاه نیز طبق قانون مجازات‌های شدیدتری اعمال خواهد کرد زیرا مجازات‌ها باید متناسب با جرم بوده و بازدارندگی لازم را داشته باشد.

وی همچنین اسقاط نشدن وسایل نقلیه فرسوده را از دیگر عوامل بروز تصادفات جاده‌ای دانست و افزود: برخی مراکز اسقاط که در گذشته فعالیت می‌کردند اکنون تعطیل شده و اقدامات چشمگیری در این راستا مشاهده نمی‌شود.

رئیس کل دادگستری استان گیلان با تاکید بر ترویج فرهنگ استفاده از کلاه ایمنی اظهار داشت: به دلیل عدم استقبال راکبان موتور سیکلت باید مشوق‌های لازم در این زمینه در نظر گرفته شود.

وی در ادامه استقرار دوربین‌های کنترل سرعت را در پیشگیری از سرعت‌های غیرمجاز امری ضروری و مؤثر عنوان کرد و گفت: باید اقدامات لازم در راستای افزایش دوربین در جاده‌های شهری و برون شهری در دستور کار پلیس استان قرار گیرد.

الهیان در پایان تبلیغات تلویزیونی و برنامه‌ها و نماهنگ‌های آموزشی را راهکاری مؤثر در پیشگیری از تصادفات و اجرای قوانین راهنمایی و رانندگی دانست و تصریح کرد: متولیان با همکاری وسایل ارتباط جمعی به ویژه صدا و سیما و ساخت چنین مجموعه‌هایی می‌توانند نقشی اساسی در کاهش خسارت‌های جانی و مالی فراوان و جبران ناپذیری که بر مردم و بیت المال تحمیل می‌شود داشته باشند.

فرماندار رشت تاکید کرد

لزوم تفکیک کالاهای قانونی و غیرقانونی در مبادی ورودی گیلان

فرماندار رشت بر لزوم تفکیک کالاهای قانونی و غیرقانونی در مبادی ورودی استان تاکید کرد و گفت: در حوزه ارز نیز باید تفکیک میان ارز قانونی و غیرقانونی رعایت شود.

سید اسماعیل میر غضنفری در جلسه مشترک کمیسیون پیشگیری و مقابله با سرقت و کمیسیون فرعی برنامه‌ریزی، هماهنگی و نظارت بر مبارزه با قاچاق کالا و ارز با اشاره به پیچیده‌تر شدن شیوه‌های سرقت در جامعه و به‌روز شدن ترفندهای سارقان، اظهار کرد: نیروی انتظامی با اقدامات حرفه‌ای‌تر و پایش دقیق‌تر موفق شده در سال جاری نسبت به سال گذشته، آمار سرقت را تا حدود ۲۰ درصد کاهش دهد. این روند مثبت با همراهی بسیج و افزایش هوشیاری نهادهای اداری شهرستان محقق شده است.

میرغضنفری یکی از چالش‌های موجود در برخورد با پدیده سرقت را ضعف در قوانین دانست و افزود: متأسفانه گاهی مشاهده می‌شود که پلیس با تلاش زیاد فردی را دستگیر می‌کند اما پیش از خروج از دادسرا، همان فرد مجدداً آزاد شده است. این مسئله ریشه در خلأهای قانونی دارد که بایستی مورد بررسی و تجدید نظر قرار بگیرد.

وی همچنین به موضوع قاچاق کالا و ارز پرداخت و با اشاره به شرایط خاص منطقه آزاد انزلی و قوانین مربوط به آن اظهار داشت: هر کالایی که خارج از محدوده قانونی خود مورد استفاده یا حمل قرار گیرد، مصداق کالای قاچاق است.

از سیگار تا خودرو با پلاک منطقه آزاد، در صورت خروج از محدوده تعیین‌شده، مشمول مقررات قاچاق خواهند بود.

فرماندار رشت با تاکید بر لزوم تفکیک کالاهای قانونی و غیرقانونی در مبادی ورودی استان گیلان گفت: کالاهایی نظیر ذرت و کنجاله با طی مراحل قانونی وارد استان می‌شوند، اما در کنار آن گاهی کالاهایی مانند دستگاه‌های ماینر یا گوشی تلفن همراه بدون طی روند قانونی وارد و به عنوان کالای قاچاق شناسایی می‌شوند.

وی افزود: در حوزه ارز نیز باید تفکیک میان ارز قانونی و غیرقانونی رعایت شود. ارزی که از صرافی‌های مجاز و در چارچوب تعیین‌شده تهیه می‌شود قانونی است اما خرید و فروش آن در بازارهای غیررسمی قاچاق محسوب می‌شود.

میرغضنفری با تأکید بر لزوم همدلی و همکاری میان تمام دستگاه‌ها برای مقابله با آسیب‌های اجتماعی و اقتصادی گفت: مسائل مرتبط با سرقت، قاچاق و حتی آسیب‌های محیط زیستی به هم گره خورده‌اند. اگر بخواهیم از این چالش‌ها عبور کنیم، نیاز به وحدت، هم‌افزایی و مسئولیت‌پذیری همه دستگاه‌ها و نهادها داریم.

وی با اشاره به روحیه ایثار و همدلی مردم در زمان جنگ تحمیلی تصریح کرد: در آن زمان همه مردم، از پیرزن روستایی تا رزمنده خط مقدم، دست به دست هم دادند تا از کشور دفاع کنند. امروز هم برای عبور از بحران‌ها، باید چنین روحیه‌ای در جامعه حاکم شود.

فرماندار رشت در پایان ضمن تقدیر از تلاش نیروهای امنیتی و اجرایی شهرستان ابراز امیدواری کرد که با استمرار جلسات هم‌افزا و اجرای دقیق قوانین، شاهد کاهش بیشتر جرایم و تخلفات در شهرستان باشیم.

اجتماعی

۵ میوه که برخلاف تصور، در کاهش وزن موثرند!

اگرچه میوه‌ها شیرین هستند، اما این قند طبیعی همراه با ویتامین‌ها، مواد معدنی، فیبر و آنتی‌اکسیدان‌هایی است که هم به سلامت عمومی و هم به مدیریت وزن کمک می‌کنند. هیچ میوه‌ای به‌تنهایی باعث کاهش یا افزایش وزن نمی‌شود. یکی از رایج‌ترین باورهای نادرست درباره‌ی رژیم غذایی برای کاهش وزن این است که باید از خوردن میوه‌ها به دلیل قند طبیعی‌شان پرهیز کرد. اما واقعیت این است که میوه‌ها از مغذی‌ترین خوراکی‌های طبیعی روی زمین هستند و فوایدشان به‌مراتب بیشتر از مضرات احتمالی‌شان است.

۱. موز

بسیاری از افراد از موز پرهیز می‌کنند چون قند و کربوهیدرات بیشتری نسبت به برخی میوه‌های دیگر دارد. یک موز بزرگ حدود ۳۰ گرم کربوهیدرات دارد. اما موز این مزایا را هم دارد:

حدود ۳.۵ گرم فیبر دارد که احساس سیری ایجاد می‌کند.

سرشار از ریزمغذی‌هایی است که به عملکرد عضلات و تعادل مایعات بدن کمک می‌کنند.

گزینه‌ی مناسبی برای افزودن به بلغور جو دوسر، اسموتی (مخصوصاً اگر یخ‌زده باشد) یا روی نان تست همراه با کره بادام‌زمینی و دانه‌های کنف است.

۲. انگور

انگور گاهی به عنوان میوه‌ای «بد» برای کاهش وزن برچسب می‌خورد چون شیرین و کوچک است. اما نباید آن را با خوراکی‌هایی مثل چیپس مقایسه کرد. مزایای انگور شامل موارد زیر است:

کالری پایینی دارد (حدود ۱۰۰ کالری در هر پیمانه).

میزان بالایی آب دارد که به تأمین آب بدن کمک می‌کند.

منبعی از آنتی‌اکسیدانی به نام رزوراترول است که برای سلامت قلب و پیری سالم بررسی شده است.

جایگزینی طبیعی و شیرین برای دسرهای پرانرژی است.

می‌توانید انگورها را بشویید و منجمد کنید تا به میان‌وعده‌ای سالم و قابل کنترل تبدیل شوند. همچنین می‌توان آن‌ها را در سالاد یا کاسه‌ی غلات مخلوط کرد، یا همراه با منبعی از پروتئین مانند پنیر کاتیج یا چیپس پیتا با حمص میل کرد.

۳. انبه

انبه نسبت به بسیاری از میوه‌ها کالری بیشتری دارد—حدود ۲۰۰ کالری در هر عدد—اما همچنان برای کاهش وزن مفید است:

حدود ۵ گرم فیبر دارد و تا ۲۰درصد از نیاز روزانه‌ی بدن را تأمین می‌کند.

منبع خوبی از ویتامین A است که برای سلامت بینایی و سیستم ایمنی مهم است.

بیش از ۱۰۰ درصد نیاز روزانه‌ی بدن به ویتامین C را تأمین می‌کند.

می‌توانید انبه را به اسموتی‌ها، بلغور جو دوسر، یا سالسا برای روی توفو یا ماهی گریل‌شده اضافه کنید.

۴. هندوانه

برخی افراد هندوانه را به دلیل تصور «فقط آب و شکر بودن» برای کاهش وزن مناسب نمی‌دانند. اما آب فراوان آن، یکی از مزایای اصلی‌اش است:

بیش از ۹۰ درصد آن آب است و یکی از میوه‌های کم‌کالری و بسیار آبرسان محسوب می‌شود.

کمتر از ۵۰ کالری در هر پیمانه مکعبی دارد.

سرشار از لیکوپن است—آنتی‌اکسیدانی که در گوجه‌فرنگی و گریپ‌فروت هم یافت می‌شود—و برای سلامت قلب و خواص ضدالتهابی شناخته شده است.

می‌توانید هندوانه را به صورت تکه‌ای، در اسموتی یا شربت، در سالاد میوه یا همراه با پنیر فتا و ریحان تازه میل کنید.

۵. آناناس

شیرینی طبیعی آناناس مانع کاهش وزن شما نخواهد شد. چرا؟

سرشار از ویتامین C و آنتی‌اکسیدان‌های مختلف است.

هر پیمانه‌اش حدود ۸۰ کالری، ۲ گرم فیبر و ۱ گرم پروتئین دارد.

حاوی آنزیمی به نام بروملین است که برای گوارش، سلامت قلب و اثرات ضدالتهابی بررسی شده است.

واقعیت میوه و کاهش وزن

بسیاری تصور می‌کنند قند میوه مانع کاهش وزن است. اما قند میوه (فروکتوز) به صورت طبیعی همراه با فیبر، آب، ویتامین‌ها و مواد معدنی بسته‌بندی شده است که فواید زیادی برای بدن دارند:

اثر ضدچاقی: تحقیقات نشان داده مصرف میوه می‌تواند احتمال اضافه‌وزن را کاهش دهد.

تنظیم قند خون: فیبر موجود در میوه‌ها سرعت هضم را کاهش می‌دهد و از نوسانات شدید قند خون جلوگیری می‌کند.

سلامت روده: فیبر میوه‌ها از میکروبیوم روده پشتیبانی می‌کند و ممکن است میکروب‌های مرتبط با چاقی را سرکوب کند.

تأمین مواد مغذی: میوه‌ها کالری پایینی دارند و در عین حال سرشار از ویتامین‌هایی مثل C، E و A هستند که با کاهش چربی شکمی مرتبط‌اند.

چه چیزهایی واقعاً برای کاهش وزن مهم‌اند؟

به‌جای نگرانی درباره «بد بودن» میوه‌ها، به این نکات توجه کنید:

تعادل کالری: وقتی کالری‌ای که می‌سوزانید بیشتر از کالری مصرفی باشد، به‌تدریج وزن کم می‌کنید.

کنترل حجم مصرف: حتی غذاهای سالم هم اگر زیاد مصرف شوند می‌توانند مضر باشند. پس به مقدار مصرف توجه کنید.

تراکم مواد مغذی: انتخاب خوراکی‌هایی که در کنار میوه‌ها فیبر، پروتئین و چربی سالم دارند، باعث سیری و سلامت بیشتر می‌شود. مثلاً موز با کره بادام، یا سیب با ماست و دانه کتان.

ثبات به جای کمال‌گرایی: لازم نیست رژیم «کامل» داشته باشید—چنین چیزی وجود ندارد. تصمیم‌های کوچک و مداوم بیشترین اثر را دارند.

فعالیت بدنی: ورزش نه تنها کالری می‌سوزاند، بلکه به کنترل اشتها، خلق و خو و انرژی کمک می‌کند.

تغذیه آگاهانه: توجه به احساس گرسنگی و سیری و هیجانات هنگام غذا خوردن، از حذف دسته‌ای از خوراکی‌ها مؤثرتر است.

چگونه از خود مراقبت کنیم؛ از غذای خوب تا آرمیدگی

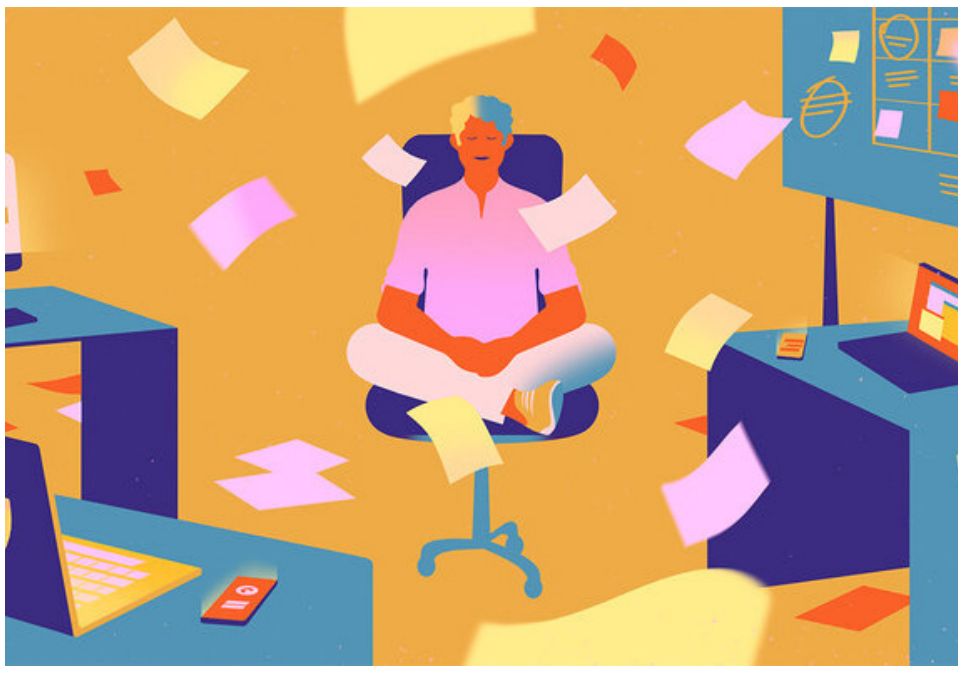

در دنیای پرشتاب و پر از مشغله‌های روزمره، اغلب فراموش می‌کنیم که خود را در اولویت قرار دهیم و آنقدر درگیر مشکلات تحصیل، شغل و اطرافیان می‌شویم که روزی به خود می‌آییم و می‌بینیم عملکرد جسمی و روانی ما تحلیل رفته است و شاید آن زمان دیگر برای توجه به مقوله «خودمراقبتی» دیر شده باشد.

سازمان جهانی بهداشت (WHO)، مداخلات خود مراقبتی را برای هر کشور و محیط اقتصادی، به عنوان مسیری حیاتی برای دستیابی به ارتقای سلامت توصیه می‌کند. این سازمان گزارش می‌دهد که مراقبت از خود می‌تواند پیشگیری، مدیریت و مراقبت از بیماری‌های شایع مانند مشکلات قلبی عروقی و دیابت را بهبود بخشد.

شاید اگر خودمراقبتی توسط مردم جدی گرفته می‌شد امروز براساس اعلام مرکز آمار ایران شاهد فعال بودن بیش از یکصد هزار تخت فعال بستری در بیمارستان‌ها نبودیم یا اینکه طبق آخرین نتایج تحقیقات وزارت بهداشت، درمان و آموزش پزشکی شیوع افسردگی در ایران به طور متوسط ۱۲ درصد نبود.

اختصاص دادن وقت برای مراقبت از خود در حوزه روان می‌تواند به مدیریت استرس، کاهش اضطراب و بهبود خلق و خوی کلی کمک کند و در همین رابطه، «سانتا ترسا» نویسنده اسپانیایی، جمله‌ای معروف درباره خودمراقبتی دارد که می‌گوید «با بدنت خوب رفتار کن تا روحت از زندگی در آن لذت ببرد.» درحقیقت باید با خودمان مهربان باشیم تا کیفیت زندگی بهبود یابد.

خودمراقبتی چیست؟

فقط خیلی دیر تجربه به شما یاد می‌دهد که سلامتی مهمترین چیز در زندگی است و در صورت بی‌توجهی به خودمراقبتی، خیلی زود دچار حوادث، بیماری، ناتوانی و محدودیت عملکردی می‌شوید؛ چالش‌هایی چندوجهی که بر روی تک تک جزئیات زندگی شما تاثیر می‌گذارد و آن را تغییر می‌دهد اما چطور می‌توانیم در برابر این تهدیدات از خود مراقبت کنیم.

هیچکس به اندازه خود فرد در فرآیند «خودمراقبتی» نمی‌تواند مشارکت داشته باشد

خودمراقبتی نه تنها به معنای مراقبت از جسم است، بلکه شامل توجه به روح و روان نیز می‌شود. براساس دستورالعمل اجرایی برنامه ملی خودمراقبتی وزارت بهداشت، درمان و آموزش پزشکی، خودمراقبتی، شامل اعمالی است اکتسابی، آگاهانه و هدفدار که مردم برای خود، فرزندان و خانواده‌شان انجام می‌دهند تا تندرست بمانند، از سلامت جسمی، روانی و اجتماعی خود حفاظت کنند، نیازهای جسمی، روانی و اجتماعی خود را برآورده سازند، از بیماری ها یا حوادث پیشگیری کنند، بیماری های مزمن خود را مدیریت کنند و نیز از سلامت خود بعد از بیماری حاد یا ترخیص از بیمارستان حفاظت کنند.

علاوه بر وزارت بهداشت، سازمان بهزیستی کشور نیز برنامه‌های مختلفی را در گروه‌های مختلف دانش‌آموزان، زنان و سالمندان برای آموزش خودمراقبتی اجرا می‌کند اما نکته اینجاست که هیچکس به اندازه خود فرد در فرآیند «خودمراقبتی» نمی‌تواند مشارکت داشته باشد. در حقیقت برای خودمراقبتی باید خودمان را دوست داشته باشیم و با خودمان مهربان باشیم. دوست داشتن خود و خودمراقبتی برای خوشبختی و سلامت بسیار مهم است.

خودمراقبتی شامل خودمراقبتی جسمی و روانشناختی است؛ خودمراقبتی جسمی شامل چگونگی تجدید قوا کردن، استراحت، تغذیه خوب، میزان خوابیدن ، میزان ورزش و انجام مراقبت‌ها از جسم خودتان است. مراجعه به پزشک برای چکاپ‌های دوره‌ای، مصرف داروها طبق دستورالعمل و مدیریت سلامتی خود همه بخشی از خود مراقبتی محسوب می‌شود.

خواب و استراحت کافی یکی از ارکان اصلی سلامت است. فقدان خواب کافی می‌تواند منجر به کاهش تمرکز، افزایش استرس و مشکلات جسمی شود. تغذیه متعادل و سالم به ما انرژی می‌دهد و سیستم ایمنی بدن را تقویت می‌کند. مصرف میوه‌ها، سبزیجات، پروتئین‌های سالم و آب کافی از جمله نکات مهم در این زمینه است.

ورزش منظم از دیگر اجزای خودمراقبتی است که نه تنها به بهبود سلامت جسمی کمک می‌کند بلکه تأثیر مثبتی بر روحیه و کاهش استرس دارد. حتی پیاده‌روی کوتاه روزانه نیز می‌تواند مفید باشد.

هر از گاهی باید مکثی کرد و خود را از بارها رها کرد؛ خودمراقبتی روانشناختی به نوعی به این موضوع می‌پردازد. خودمراقبتی روانشناختی شامل انجام رفتارهایی است که به آرامش و احساس رضایت درونی ما منجر شود همچنین باعث افزایش اعتماد به نفس و توسعه مهارت‌های فردی می‌شود.روانشناس و کارشناس دفتر مشاوره و امور روانشناختی سازمان بهزیستی کشور درباره خودمراقبتی روانشناختی می‌گوید: منظور از خودمراقبتی روانشناختی، رویکرد آگاهانه و فعال است که فرد تلاش می‌کند برای حفظ و تقویت سلامت خود تلاش کند.

حسین ناصری با بیان اینکه افسردگی، اضطراب و مشکلات ارتباطی شایع ترین مسائل روانشناختی هستند، افزود: افراد باید با تقویت قابلیت‌های فردی تلاش می‌کنند تا گرفتار این مشکلات نشوند.

کارشناس دفتر مشاوره و امور روانشناختی سازمان بهزیستی کشور خاطرنشان کرد: در مقایسه خودمراقبتی روانشناختی با خودمراقبتی جسمانی باید توجه داشت که همانطور که مراقبت از جسم، فرآیند طولانی و مدت‌دار است که به طور مرتب و مکرر باید مجموعه‌ای از اقدامات انجام شود و مثلا بهداشت فردی را رعایت کنیم و سه وعده غذا بخوریم و استحمام و ورزش کنیم، خودمراقبتی روانشناختی نیز از همین اصل پیروی می‌کند.

ناصری افزود: برای مراقبت از روح و روان خود نیز باید به طور منظم و مرتب اقداماتی انجام دهیم تا سلامت روان به خطر نیفتد. نکته مهم در خودمراقبتی روانشناختی، مفهوم پیشگیری است. در حوزه روانشناختی پیشگیری باید به این سئوال پاسخ داده شود که چکار کنیم از مشکلات زندگی به درستی پیشگیری کنیم. به طور مثال باید از روش آرامش در موقعیت تنش زا استفاده کرد.

آرمیدگی مانند مسواک زدن باید به یک امر متداول در زندگی تبدیل شود

کارشناس دفتر مشاوره و امور روانشناختی سازمان بهزیستی کشور در ادامه به مهارت آرمیدگی برای خودمراقبتی از روان اشاره کرد و گفت: آرمیدگی یا تن آرامی یک توانایی و مهارت برای خودمراقبتی روانشناختی محسوب می‌شود که به معنای آرام کردن ذهن و جسم خود است.

توانایی آرمیدگی به ما کمک می‌کند در موقعیت‌های مختلف زندگی آرامش خود را حفظ کنیم و با تمرکز تصمیم بگیریم ناصری تاکید کرد: توانایی آرمیدگی به ما کمک می‌کند در موقعیت‌های مختلف زندگی آرامش خود را حفظ کنیم و با تمرکز تصمیم بگیریم.

وی تصریح کرد: امروز کسی نمی‌پرسد مسواک می‌زنید یا نه چراکه مسواک زدن جزو اصول معمول زندگی شده و در حوزه سلامت جزو اصول متداول است و هر روز باید انجام شود. آرمیدگی نیز مانند مسواک زدن باید به عنوان یک امر متداول انجام شود.

چطور آرمیدگی را انجام دهیم؟

کارشناس دفتر مشاوره و امور روانشناختی سازمان بهزیستی کشور گفت: آرمیدگی، تن آرامی یا ریلکسیشن مهارتی است که باید تقویت شود. برای این کار باید یاد بگیریم عضلات خود را منبسط کنیم.

ناصری افزود: شما در زندگی روزمره به زمانی نیاز دارید که ذهن خود را از محیط اطراف خالی کنید و برای این کار احتیاج نیست که سه یا چهار ساعت با محیط اطراف، قطع ارتباط کنید بلکه باید این قابلیت را داشته باشید که در همان محیط و فضایی که هستید، ذهن خود را آرام کنید؛ برای این کار می‌توانید روی صندلی که نشسته‌اید، کارهای خود را کنار بگذارید و خود را روی صندلی ریلکس کنید و عضلات خود را بکشید.وی با اشاره به اینکه با جستجو در گوگل می‌توان روش‌های مختلف آرمیدگی را یافت، ادامه داد: کافی است پنج دقیقه در صندلی ریلکس کنید و ذهن را از عواملی که حالتان را بد می‌کند یا استرس می‌دهد، رها کنید. پنج دقیقه عضلات خود را در شل‌ترین وضعیت خود قرار دهید و یک موسیقی ملایم گوش کنید که اصوات نتوانند مخل ذهن شوند.

ناصری تاکید کرد: آرمیدگی مهارتی است که بدون آن نمی‌توان انتظار مراقبت صحیح از خود را داشت. آرمیدگی در دنیای پراسترس یک الزام است.

مسئولیت‌پذیری و تاب‌آوری از دیگر اجزای خودمراقبتی است

بی‌شک یادگیری تکنیک‌های مدیریت استرس مانند مدیتیشن، تنفس عمیق یا یوگا می‌تواند به کاهش فشارهای روانی کمک کند اما در این میان مسائلی مانند مسئولیت پذیری، تاب‌آوری، کنترل خشم، و گفت‌وگو و تبادل نظر با دیگران برای کاهش احساس تنهایی از توانایی‌های لازم برای خودمراقبتی به شمار می‌روند.

در خودمراقبتی با انجام کارهای کوچکی مانند خواندن کتاب، یوگا یا استراحت، زندگی بهتر و سالم تری خواهیم داشت

خودمراقبتی در واقع مسئولیت‌پذیری ما در برابر سلامتی است که از طریق داشتن سبک زندگی سالم انجام می‌شود. در خودمراقبتی یاد می‌گیریم خودمان از خودمان مراقبت کنیم و برای حفظ سلامت و شادابی خود، کارهای کوچکی انجام دهیم تا زندگی بهتر و سالم تری داشته باشیم.

ارتباط بین خودمراقبتی و احساس رضایت از زندگی

خودمراقبتی و دوست داشتن خود دو مفهوم اساسی در روانشناسی و بهزیستی فردی هستند که به طور مستقیم بر کیفیت زندگی افراد تاثیر می‌گذارند.

تحقیقات نشان داده‌اند که افرادی که به خودمراقبتی اهمیت می‌دهند، معمولا از سطح بالاتری از رضایت از زندگی و سلامت روان برخوردارند. آنها کمتر دچار اضطراب و افسردگی می‌شوند و روابط اجتماعی بهتری برقرار می‌کنند. این امر نشان می‌دهد که بین خودمراقبتی و دوست داشتن خود یک چرخه مثبت وجود دارد. کارولین وبستراستراتون پروفسور روانشناسی آمریکایی در این باره گفته است که «عشق به خود پایه‌ای است که تمام عشق‌های دیگر بر آن بنا شده است.»؛ زمانی که فرد به خودمراقبتی می‌پردازد، احساس خوبی نسبت به خود پیدا می‌کند و این احساس مثبت او را ترغیب به ادامه مراقبت از خود می‌کند.

خودمراقبتی ساده ترین دارویی است که به طور رایگان برای حفظ و ارتقای سلامتی در دسترس ماست و در عین حال دارویی است که کمتر به آن متوسل می‌شویم.

بی‌شک، ارتباط بین خودمراقبتی، رضایت از زندگی و دوست داشتن خود یک رابطه متقابل و پویا وجود دارد. این مفاهیم به یکدیگر وابسته‌اند و تقویت یکی می‌تواند دیگری را نیز تقویت کند. برای دستیابی به سلامت روانی و جسمی بهتر، ضروری است که افراد به اهمیت خودمراقبتی توجه کنند و آن را در زندگی روزمره خود جا دهند. با ایجاد عادات مثبت در زمینه مراقبت از خود، می‌توانند عشق و احترام بیشتری نسبت به خود پیدا کنند و در نتیجه زندگی شادتر و سالم‌تری داشته باشند.می‌توان گفت خودمراقبتی ساده ترین دارویی است که به طور رایگان برای حفظ و ارتقای سلامتی در دسترس ماست و در عین حال دارویی است که کمتر به آن متوسل می‌شویم؛ درحالیکه خودمراقبتی قسمتی از زندگی روزانه است که به بهبود سلامت، آرامش و کیفیت زندگی فرد کمک می‌کند و افراد با آن از زندگی خود رضایت خواهند داشت.

سال ۱۴۳۰ از هر ۴ ایرانی یک نفر سالمند است

وزارت بهداشت، درمان و آموزش پزشکی، اعلام کرد: وضعیت پیری جمعیت کشور به گونه‌ای است که سال ۱۴۳۰ از هر چهار ایرانی یک نفر سالمند است.

آمار جمعیت سالمند ۶۰ ساله و بیشتر در کشور در سال ۱۴۰۰، هشت میلیون و ۸۵۹ هزار و ۷۵۸ سالمند بودند که ۱۰.۴۳ درصد از جمعیت کشور را تشکیل می‌داد.

براساس پیش‌بینی‌ها در سال ۱۴۱۰ جمعیت بالای ۶۰ سال به ۱۲ میلیون و ۹۸۶ هزار و ۵۶ سالمند خواهد رسید که ۱۴.۰۶ درصد از جمعیت کشور را شامل می‌شود همچنین پیش بینی می‌شود در سال ۱۴۲۰ میزان جمعیت بالای ۶۰ سال، ۱۸ میلیون و ۹۰۰ هزار و ۴۴۵ سالمند باشد که این تعداد ۱۹.۳۷ درصد از جمعیت کل کشور را تشکیل می دهد؛ این آمار نشان می دهد که در سال ۱۴۳۰، تعداد ۲۶ میلیون و۴۸۴ هزار و ۴۲ سالمند بالای ۶۰ سال در کشور زندگی خواهند کرد که ۲۶.۱۲ درصد از جمعیت کل کشور را دربرمی‌گیرد. بررسی‌ها نشان می‌دهد که در سال ۱۴۰۰ از هر ۱۰ ایرانی یک نفر سالمند بوده است درحالی که در سال ۱۴۳۰ به ازای هر چهار ایرانی یک سالمند در کشور خواهیم داشت.

به گزارش ایرنا و بر اساس اعلام درگاه ملی آمار کشور، جمعیت ایران امروز، ۲۸ اردیبهشت، ۸۶ میلیون و ۳۰۳ هزار و ۴۹۲ نفر است.

مراقب میزان متانول در عرقیات گیاهی خانگی باشید

رئیس اداره آزمایشگاه کنترل غذا و دارو سازمان غذا و دارو با اشاره به اینکه برخی افراد علاقه‌مند به تولید گلاب و عرقیات گیاهی در منزل هستند گفت: در گیاهان ترکیب سمی به نام متانول وجود دارد که بسته به نوع گیاه، شرایط رشد و تنش‌های وارده، میزان آن متفاوت است بنابراین مراقب متانول در عرقیات خانگی باشید.

رویا امیری بر اهمیت توجه به میزان متانول در عرقیات گیاهی تأکید کرد و نسبت به مصرف عرقیات نامعتبر و فاقد مجوز بهداشتی هشدار داد.

وی افزود: در گیاهان ترکیب سمی به نام متانول وجود دارد که بسته به نوع گیاه، شرایط رشد و تنش‌های وارده، میزان آن متفاوت است.

امیری با اشاره به تأثیر فرآیند تولید بر میزان متانول موجود در عرقیات اظهار کرد: روش تهیه عرقیات از گیاه بر سطح متانول نهایی تأثیرگذار است، به همین دلیل توصیه می‌شود از خرید عرقیات فاقد مجوز بهداشتی و نامعتبر خودداری شود.

وی افزود: برخی افراد علاقه‌مند به تولید گلاب و عرقیات گیاهی در منزل هستند که در این صورت رعایت چند نکته ضروری است.امیری توصیه کرد: پیش از آغاز فرآیند، گیاهان به دقت پاکسازی شده و در مواردی که امکان دارد از ساقه و شاخه‌های کمتر استفاده شود، همچنین مدت زمان خیساندن گیاه در آب و زمان جوش و تقطیر باید تا حد امکان کوتاه شود.وی تأکید کرد: بخار حاصل از جوشاندن گیاهان طی فرآیند عرق‌گیری تا زمان سرد شدن، بهتر است در ظرف درباز ریخته شود؛ زیرا باز بودن در ظرف به تبخیر متانول کمک می‌کند.

اجتماعی

دندان عقل بی فایده یا ارزشمند؟

دندان عقل کاربرد پیشین را از دست داده است و در ظاهر بی‌فایده به‌نظر می‌رسد. هرچند که دانشمندان توانسته‌اند یک نقش بسیار مهم را برای دندان عقل پیدا کنند. آنها منبعی از سلول‌های بنیادی هستند.

، دندان عقل برای افراد زیادی دردسرساز می‌شود. امروز می‌خواهیم به‌تمام سوالات شما درباره نقش دندان عقل در بدن انسان، دلیل رشد دیرهنگام و ضرورت کشیدن آن پاسخ دهیم.

ما معتقد هستیم تکامل سبب شده انسان در بهترین شکل ممکن رشد پیدا کند و برای زندگی در محیط اطراف آماده شود. در بسیاری از موارد نیز این باور درست است. هرچند وقتی نوبت به نقش دندان عقل در بدن انسان می‌رسد، با یک علامت سوال بزرگ مواجه می‌شویم. چرا باید دندانی که تا این حد آزاردهنده است در دهان رشد کند؟

نقش دندان عقل از گذشته تا به امروز؛ جویدن تا نجات دادن جان انسان

دندان عقل یا همان دندان آسیاب سوم دیرتر از تمام دندان‌های انسان رشد می‌کند. آنها نه‌تنها دیر از راه می‌رسند، بلکه حسابی فرد را اذیت می‌کنند. در ۸۰ درصد از مردم کره زمین حداقل یک دندان عقل وجود دارد که مشکل‌ساز شده است. به‌جز اینکه باعث شوند حس کودکی که تازه دندان در آورده را درک کنیم، نقش دندان عقل چیست؟

زندگی انسان اینگونه نیست که مثلا در سن ۲۱ سالگی ناگهان یک رژیم غذایی خاص را انتخاب کنیم که نیاز به جویدن بسیار داشته باشد. پس ماجرا چیست؟ برخی از دانشمندان موضوع را به رژیم غذایی انسان در گذشته مربوط می‌دانند. به‌باور آنها عادات غذایی انسان بسیار تغییر کرده است.

این روزها رژیم پالئو یا بازگشت به عادات غذایی انسان‌های باستانی بسیار رواج پیدا کرده است. هرچند مردم نمی‌دانند که انسان اولیه با چه مشقتی شام خود را می‌خورد. آنها مجبور بودند ترکیبی از گوشت خام، سبزیجات نپخته و مغزیجات سخت را تنها با کمک دندان خود صرف کنند.

انسان اولیه میانگین عمر چندان بالایی نداشت. در واقع دندان عقل زمانی رشد می‌کرد که آنها به پایان عمر خود نزدیک می‌شدند. حضور یک جفت دندان با قدرت ساییدن بالا می‌توانست برای انسان اولیه بسیار مفید باشد. در گذشته رژیم غذایی سخت باعث می‌شد که فک انسان رشد کند. هرچند رژیم غذایی نرم امروزی چنین نتیجه‌ای در پی ندارد. در نتیجه دندان‌ها در محیطی کوچک‌تر به‌صورت فشرده قرار می‌گیرند.

ضرورت کشیدن دندان آسیاب سوم

در اخبار علمی می‌توان نتیجه بررسی بسیاری از جمجمه‌های مربوط به انسان‌های اولیه را مشاهده کرد. در آنها هیچ نشانه‌ای از فشردگی دندان‌ها دیده نمی‌شود. حتی دندان‌های عقل نیز به‌خوبی در انتها قرار گرفته‌اند. دندان عقل حتی می‌توانسته نقش حمایتی برای اجداد ما ایفا کند.

آناتومی بدن انسان مدرن اندکی تغییر کرده است و دیگر نمی‌تواند به‌راحتی میزبان ۳۲ دندان باشد. همین نیز سبب شده که ۸۰ درصد افراد با دندان عقل به‌شکل بخورند. مسئله فقط کمی اذیت‌شدن نیست. رویش ناقص دندان عقل سبب می‌شود فضایی باز برای باکتری‌ها ایجاد شود. فضایی که در نهایت مشکلاتی همچون عفونت، درد، التهاب، سفتی فک و ... را رقم خواهد زد.

علاوه بر این مشکلات، دندان عقل ناقص بیشتر از بقیه دندان‌ها در معرض پوسیدگی و بیماری‌های لثه قرار دارد. موقعیت نامناسب این دندان در انتهاب دهان باعث می‌شود مسواک و نخ دندان نیز نتوانند چندان کارساز باشند. همه اینها باعث می‌شود یک سوال مهم در رابطه با موقعیت و نقش دندان عقل مطرح شود. آیا آنها واقعا ضروری هستند؟ پاسخ به این سوال خیر است.

در بسیاری از کشورهای جهان حتی دندان عقل را پیش از بیرون آمدن جراحی می‌کنند تا از درد و مشکلات بیشتری جلوگیری کنند. البته نقش دندان عقل در اذیت کردن انسان همزمان با جراحی پایان نمی‌یابد. ممکن است پس از کشیدن دندان عقل با مشکل عفونت یا حفره خشک دست‌وپنجه نرم کنید. مشکل حفره خشک زمانی ایجاد می‌شود که پس از کشیدن دندان یک لخته خون در جای آن ایجاد نشود. در نتیجه استخوان و اعصاب مربوطه در معرض محیط بیرون قرار می‌گیرند.

این مشکل نه‌تنها بهبودی را به‌تاخیر می‌اندازد، بلکه باعث می‌شد بوی بسیار زننده‌ای از دهان شما احساس شود. در مواردی نیز کشیدن دندان عقل منجر به آسیب شدید عصبی می‌شود. دندان‌های عقل در نزدیکی عصب‌های فک قرار دارند. در نتیجه ممکن است در طول فرآیند کشیدن به اعصاب آن ناحیه آسیب وارد شود. عواقب چنین اتفاقی می‌تواند بی‌حسی زبان، لب و چانه برای مدت چند روز، هفته، ماه یا حتی به‌صورت دائمی باشد.

یک ایده جذاب برای استفاده از دندان عقل

دندان عقل کاربرد پیشین را از دست داده است و در ظاهر بی‌فایده به‌نظر می‌رسد. هرچند که دانشمندان توانسته‌اند یک نقش بسیار مهم را برای دندان عقل پیدا کنند. آنها منبعی از سلول‌های بنیادی هستند.بررسی‌های مختلف نشان داده که دندان آسیاب سوم می‌تواند از نظر سلول‌های بنیادی پالپ دندانی بسیار غنی باشد. سلول‌هایی که پتانسیل بسیار زیادی برای درمان بیماری‌های مختلف از آلزایمر و پارکینسون گرفته تا مشکلات قلبی دارند. آنها همچنین می‌توانند فرصت بی‌سابقه‌ای را برای بازسازی و ترمیم بافت‌های بدن انسان فراهم کنند.کشیدن دندان عقل یکی از رایج‌ترین عمل‌های جراحی جهان است.

اگر این عمل در یک محیط استریل انجام شود، می‌توان سلول‌های بنیادی به‌دست آمده از دندان عقل را جمع‌آوری و برای سال‌ها ذخیره کرد.

جالب است بدانید که امروزه ذخیره سلول‌های بنیادی به‌دست آمده از دندان عقل به‌عملی رایج در کشورهای مختلف بدل شده است. چراکه آنها می‌توانند در آینده زندگی فرد را نجات دهند.

تکامل دندان عقل را با هدف مشخصی شکل داد؛ اما انسان نقش مهمتری برای آن تعریف کرده است.

استان ها

معاون استاندار :

فارس با ۱۱ درصد سهم در طرح نهضت ملی مسکن در جایگاه نخست کشور قرار دارد

معاون هماهنگی امور عمرانی استانداری فارس با اعلام اینکه ۱۱ درصد از هدف‌گذاری طرح نهضت ملی مسکن کشور در استان فارس تعریف شده است، گفت: این استان با پیشتازی در اجرای این طرح، رتبه اول کشور را به خود اختصاص داده است.
محمود رضایی کوچی ، در مراسم تودیع و معارفه مدیرکل راه و شهرسازی فارس درباره نهضت ملی مسکن گفت: استان فارس با سهم حدود ۱۱ درصدی از کل پروژه‌های مسکونی کشور در صدر استان‌ها قرار دارد.
وی افزود: تاکنون نزدیک به ۳۰ هزار واحد مسکونی آماده تحویل شده است و امیدواریم با تکمیل تسهیلات بانکی و مشارکت مردمی، بخش بیشتری از این پروژه‌ها تا پایان سال به نتیجه برسد.
رضایی کوچی در ادامه با بیان اهمیت جایگاه اداره‌کل راه و شهرسازی فارس اظهار کرد: این اداره نقش کلیدی در توسعه اقتصادی استان دارد و در اجرای پروژه‌های منطقه‌ای و ملی مانند آزادراه‌ها و شبکه ریلی مؤثر است. با توجه به قرار گرفتن فارس در مسیر کریدور شرق به غرب کشور، این مسئولیت اهمیت بیشتری می‌یابد.
معاون هماهنگی امور عمرانی استاندار فارس از مدیرکل جدید راه و شهرسازی ا ستان خواست در کنار ادامه پروژه‌های فنی، به موضوعاتی همچون بازآفرینی شهری، استفاده از ظرفیت‌های نظام مهندسی، تشکل‌های حرفه‌ای، و بدنه کارشناسی موجود توجه ویژه داشته باشد.وی تأکید کرد: در گذشته عمدتاً به توسعه بیرونی شهرها توجه شده و از بازسازی درونی غفلت شده است. حال آنکه زیرساخت‌های لازم در شهرها فراهم است و باید به توسعه درون‌زا نگاه جدی‌تری داشت.رضایی کوچی با اشاره به ظرفیت‌های مالی محدود دولت، خواستار بهره‌گیری از شیوه‌های نوین تأمین مالی نظیر صندوق پروژه و مولدسازی شد و گفت: در پروژه‌های حمل‌ونقل، نیاز جدی به مشارکت بخش خصوصی و مردم داریم. شورای شهر شیراز نیز برای مشارکت در اجرای پروژه‌ها اعلام آمادگی کرده است.وی در پایان از مدیرکل جدید راه و شهرسازی فارس خواست برای تمامی پروژه‌ها، برنامه زمان‌بندی مشخص تدوین و در سامانه‌ها منتشر شود تا مردم در جریان روند اجرا قرار گیرند و مشارکت و اعتماد عمومی افزایش یابد.معاون توسعه مدیریت و منابع وزارت راه و شهرسازی نیز در این مراسم، این وزارتخانه را هویت‌ساز دانست و گفت: ما با مردم هویت پیدا می‌کنیم لذا وقتی کسی به ادارات راه و شهرسازی مراجعه می‌کند، باید با تمام وجود برای حل مشکل او گام برداشت.بهروز رحیمی با بیان اینکه بخش زیادی از توسعه کشور در وزارت راه و شهرسازی رقم می‌خورد، افزود: اگر اتفاقی در این وزارتخانه در بخش‌های مختلف اجرایی، راه‌سازی و غیره انجام می‌شود، محصول تلاش نیروهای آن است که نباید از آنان غفلت کرد. در این مراسم از زحمات ناصر رضایی قدردانی و محمدمهدی عبدالهی به عنوان سرپرست جدید اداره‌کل راه و شهرسازی فارس معارفه شد.ناصر رضایی نیز با حکم فرزانه صادق، وزیر راه و شهرسازی به عنوان سرپرست بازرسی وزارت راه و شهرسازی منصوب شده است.

انتصاب سرپرست جدید اداره‌کل تعاون، کار و رفاه اجتماعی استان مرکزی

طی حکمی از سوی محسنی بندپی، معاون وزیر تعاون، کار و رفاه اجتماعی، مختار احمدی به عنوان سرپرست اداره‌کل تعاون، کار و رفاه اجتماعی استان مرکزی منصوب شد.در این حکم، بر بهره‌گیری از توان کارشناسی موجود، ارتقای بهره‌وری، توسعه خدمات در حوزه‌های تعاون، اشتغال و رفاه اجتماعی و تعامل سازنده با نهادهای استانی تأکید شده است.آیین تودیع و معارفه سرپرست اداره‌کل تعاون، کار و رفاه اجتماعی استان مرکزی با حضور رضا گرزین، مشاور پارلمانی وزیر تعاون، کار و رفاه اجتماعی، حسن قمری معاون سیاسی، امنیتی و اجتماعی استاندار، حاج علی بیگی سرپرست دفتر امور سیاسی استانداری مرکزی و محمد آبایی،رئیس دبیرخانه هماهنگی هیات های رسیدگی به تخلفات اداری وزارت تعاون، کار و رفاه اجتماعی برگزار شد.در این آیین، ضمن تقدیر از خدمات و تلاش‌های جمشید امیدی، مدیرکل پیشین، مختار احمدی به عنوان سرپرست جدید اداره‌کل تعاون، کار و رفاه اجتماعی استان مرکزی معرفی شد.

آگهی دعوت اصلاحی

به اطلاع کلیه اعضای شرکت تعاونی اعتبار کارکنان و بازنشستگان اداره کل امور اقتصادی و دارایی و اداره کل امور مالیاتی استان گیلان به شماره ثبت ۴۹۵۲ و شناسه ملی ۱۰۷۲۰۱۸۳۷۸۹ می رساند در خصوص برگزار مجمع عمومی فوق العاده که در تاریخ ۱۴۰۴/۰۲/۲۰ انتشار یافته است تاریخ برگزار به اشتباه ۱۴۰۳/۰۳/۰۴ نوشته شده که تاریخ درست ۱۴۰۴/۰۳/۰۴ می باشد که از این طریق اصلاح می گردد.

هیئت مدیره شرکت تعاونی

تحول بزرگ در ارتباطات ایلام:

مخابرات استان پروژه‌های مهمی را اجرا کرد

نشست خبری مهندس نبی‌پور مدیر مخابرات منطقه ایلام، با حضور اصحاب رسانه، مدیران حوزه ارتباطات و جمعی از خبرنگاران و فعالان رسانه‌ای برگزار شد.
در ابتدای این نشست، مهندس نبی‌پور ضمن تبریک این روز به فعالان عرصه محتوا، رسانه و ارتباطات، گفت:
«امروز روز شماست؛ ما وظیفه انتقال پیام را بر عهده داریم، اما این شما هستید که به پیام‌ها معنا می‌دهید. رسانه‌ها پل ارتباطی مردم هستند و نقش کلیدی در پیشرفت جامعه دارند.»
وی در ادامه به ارائه گزارشی از عملکرد یک‌ساله مجموعه مخابرات استان پرداخت و اظهار داشت:
«علی‌رغم محدودیت‌های شدید مالی، خوشبختانه با تلاش شبانه‌روزی همکارانم، توانستیم پروژه‌های مهمی را در سطح استان اجرا کنیم که از جمله آن‌ها می‌توان به موارد زیر اشاره کرد:»

افزایش ظرفیت شبکه انتقال تا ۱۰ گیگابیت

گسترش فیبر نوری در سطح ادارات، بانک‌ها و سایت‌های همراه اول
ارتقای سطح ارتباطات روستایی و پوشش بهتر در مناطق کم‌برخوردار
نصب سوئیچ نسل جدید با ظرفیت ۳۰۰ هزار شماره، یکی از پیشرفته‌ترین تجهیزات در کشور
راه‌اندازی مرکز مانیتورینگ ۲۴ ساعته برای رصد مداوم وضعیت ارتباطات استان و افزایش کیفیت نگهداری و سرعت رفع خرابیمدیر مخابرات استان افزود:«در سال گذشته، بیش از ۶۱۱۸ میلیارد ریال برای توسعه زیرساخت‌های ارتباطات ثابت و سیار مخابرات در استان هزینه شده و در حال حاضر ۱۳۷ پروژه فعال در شهرستان‌های مختلف استان ایلام در دست اجرا و اقدام است.»وی همچنین با اشاره به مشکلات ناشی از قطعی‌های برق و ناترازی انرژی گفت:«در برخی مناطق، به دلیل قطعی برق، سایت‌های ارتباطی از مدار خارج می‌شوند. هرچند استاندارد جهانی اجازه خاموشی ۲۰ دقیقه‌ای را می‌دهد، اما ما تلاش کرده‌ایم تا با خرید تجهیزات پشتیبان، زمان تاب‌آوری را تا حد ممکن افزایش دهیم.»
مهندس نبی‌پور در بخش دیگری از سخنان خود، به شایعات پیرامون خطرات ناشی از تشعشعات دکل‌های مخابراتی پاسخ داد و تأکید کرد:«تمام تجهیزات مخابراتی کاملا استاندارد بوده و دارای مجوزهای رسمی از سازمان انرژی اتمی و سازمان تنظیم مقررات و ارتباطات رادیویی کشور هستند و هیچ خطری برای سلامت مردم وجود ندارد و این مسائل باید با کمک رسانه‌ها فرهنگ‌سازی شود.»او همچنین با اشاره به اهمیت عدالت ارتباطی گفت:«ما در کنار توسعه ارتباطات در مرکز استان، به سایر مناطق و شهرستان‌ها به ویژه هلیلان، و روستاهای استان نیز توجه ویژه‌ای داشته‌ایم و هدف ما رساندن فناوری و توسعه زیرساخت‌های ارتباطی مخابرات به تمام مردم استان، بدون تبعیض و بر اساس تقاضا و رعایت عدالت اجتماعی است.مهندس نبی‌پور با اشاره به سرقت مکرر کابل‌های مسی و تأثیرات مخرب آن بر شبکه ارتباط مخابراتی استان خاطرنشان کرد:
افرادی برای دستیابی به مبالغ اندک، کابل‌ها را سرقت می‌کنند و این موضوع نه‌تنها خسارت مالی سنگین بر مخابرات تحمیل می‌کند، بلکه موجب قطع ارتباط هزاران مشترک و آسیب به امنیت روانی مردم می‌شود، در این خصوص با توجه به گستردگی جنبه عمومی جرم سرقت‌های مخابراتی پیشنهاد تشدید مجازات این‌گونه سرقت‌ها را در چارچوب قوانین مربوط به مقامات محترم قضایی استان داده‌ایم که امیدواریم مورد توجه و موافقت قرار گیرد.
وی با اشاره به افزایش بی‌سابقه قیمت تجهیزات مخابراتی در سال‌های اخیر، یادآور شد:برخی تجهیزات تا ۹۰۰ درصد افزایش قیمت داشته‌اند؛ با این حال مخابرات ایلام با افزایش بهره‌وری و ارائه خدمات جدید، توانسته بخشی از زیان‌ها را جبران کند.
نبی‌پور با اشاره به افزایش و رشد تعداد کاربران اینترنت در شهرها و روستاها، نیاز به توسعه تجهیزات و بسترهای مخابراتی را برای تامین سرعت و کیفیت سرویس‌های مشترکین ضروری دانست که این مسئله با برنامه‌ریزی و تأمین اعتبار در حال پیگیری و اقدام است.
در پایان این نشست، مدیر مخابرات استان با تأکید بر تداوم مسیر توسعه، اعلام کرد: پروژه‌های آینده در اجرای ماده ۶۵ قانون برنامه هفتم پیشرفت جمهوری اسلامی ایران و در چارچوب اهداف شبکه ملی اطلاعات اجرا خواهد شد. وی در همین راستا از شهرداران، دهیاران، مسئولان محلی و رسانه‌ها درخواست کرد با همکاری و اطلاع‌رسانی دقیق و حمایت از توسعه فناوری کمک کنند تا خدمات ارتباطی مخابرات با کیفیت و پایداری بیشتر به دست مردم برسد.

ایلام.خبرنگار نسیم

بازگشایی کارخانه فلات کوهرنگ در استان چهارمحال و بختیاری

مدیر آرمان گستران کوهرنگ (کارخانه فلات کوهرنگ) در استان چهارمحال و بختیاری در جمع خبرنگاران گفت: کارخانه آرمان گستران، کوهرنگ یکی از شرکت‌های تولید لبنیات با تجهیزات و بهترین دستگاه‌ها، پس از دوره‌ای از تعطیلی، مجدداً فعالیت خود را آغاز کرده است.حسین بای با اشاره به فعالیت مجدد این کارخانه بیان کرد: این بازگشایی، نه تنها به چرخه تولید این صنعت حیاتی جان دوباره بخشیده، بلکه نمادی از امید و پویایی اقتصادی در منطقه و کشور شده است. این موفقیت، مرهون تلاش‌های مستمر دادستانی و مسئولین محلی بوده و نشان‌دهنده اهمیت همکاری بین‌بخشی در احیای واحدهای تولیدی و رونق اقتصادی است.
بای افزود: در قلب استان چهارمحال و بختیاری، که به عنوان قطب کشاورزی و دامداری کشور شناخته می‌شود، کارخانه‌ای که ایامی با بهترین تجهیزات می‌توانست پرچم‌دار تولید محصولات لبنی باکیفیت باشد، به علت مشکلات متوقف شد. با همت و اراده‌ای راسخ، این کارخانه دوباره به چرخه‌ی تولید بازگشته است. اینک، در میان تلاش و نوآوری، نوایی از امید و پیشرفت طنین‌انداز شده است؛ نوایی که نویدبخش آینده‌ای روشن برای صدها خانواده و شکوفایی دوباره صنعت لبنیات این استان و کشور است.
وی تصریح کرد: در گذشته، این واحد تولیدی نامی آشنا در عرصه‌ی تولید شیر،محصولات لبنی، طعم سلامتی را به خانه‌های ایرانیان می‌برد.اما با بروز مشکلات داخلی، این مجموعه تعطیل شد.خوشبختانه با حمایت بی‌دریغ دادستان محترم و پیگیری‌های مستمر ایشان، طرحی جامع برای احیای این واحد تولیدی تدوین و

به مرحله‌ی اجرا گذاشته شد. این اقدام، خروجی مشتی برای استان چهارمحال و بختیاری و تقویت اقتصاد منطقه به همراه داشت.مدیر کارخانه فلات کوهرنگ خاطرنشان کرد: با تلاش‌های شبانه‌روزی مدیران، کارگران و حمایت‌های مسئولین، مسیر احیای این مجموعه هموار گردید. این همت جمعی نویدبخش بازگشت به دوران اوج و اعتلای دوباره این واحد تولیدی در قلب قطب دامداری کشور بود.ایشان افزود: امروز، این مجموعه فعالیت خود را با تولید شیر پاکتی استریل آغاز کرده است. این شیر باکیفیت، با رعایت دقیق‌ترین استانداردهای بهداشتی و با تکیه بر فناوری‌های نوین، نشان‌دهنده‌ی تعهد این مجموعه به سلامتی و رضایت مصرف‌کننده است. ظرفیت تولید در هر شیفت کاری ۳۲۰ تن در روز بوده و به زودی شاهد افزایش تنوع محصولات و تولید انواع فراورده‌های لبنی خواهیم بود. این امر گامی مهم در جهت توسعه صنعت لبنیات استان و استفاده بهینه از ظرفیت‌های کشاورزی و دامی منطقه است.
بای تصریح کرد: بازگشت این واحد تولیدی به چرخه‌ی تولید، تنها یک خبر نیست؛ بلکه نشانه‌ای از احیای امید در دل‌های مردم و رونق اقتصادی در منطقه است. وی با اشاره به گفته‌های مسولین اظهار داشت: این واحد تولیدی در برنامه‌ریزی‌های انجام شده، اشتغال مستقیم برای ۲۵۰ نفر فراهم شده و هزار فرصت شغلی غیرمستقیم نیز ایجاد خواهد شد.اکنون با ۴۰ نفر نیروی متخصص جهت استارت و راه‌اندازی فعالیت دارند که پس از اورهال نمودن قسمت‌های تجهیزات و راه‌اندازی شیفت‌های مختلف، اشتغال‌زایی چشمگیری در این کارخانه ایجاد می‌شود. این دستاورد نشان‌دهنده اهمیت حمایت از تولید داخلی، توسعه استان چهارمحال و بختیاری، و نقش آن در توسعه پایدار کشور است.وی در پایان اضافه کرد: احیای این واحد تولیدی نشان از آن دارد که با تلاش، همدلی و حمایت می‌توان بر مشکلات فائق آمد و فردایی روشن‌تر را برای میهن عزیزمان و به ویژه استان چهارمحال و بختیاری رقم زد. امید است که این تلاش‌ها ادامه یابد تا شاهد شکوفایی بیشتر صنعت لبنیات کشور باشیم.

شهرکرد: خبرنگار نسیم

هیات موضوع قانون تعیین تکلیف وضعیت ثبتی اراضی و ساختمانهای فاقد سند رسمی
آگهی موضوع ماده ۳ قانون و ماده ۱۳ آئین نامه قانون تعیین تکلیف وضعیت ثبتی و اراضی و ساختمانهای فاقد سند رسمی
برابرای شماره ۱۴۰۳۶۰۳۱۸۰۱۹۰۱۰۷۴۵ - ۱۴۰۳/۱۲/۱۴ هیات اول موضوع قانون تعیین تکلیف وضعیت ثبتی اراضی و ساختمانهای فاقد سند رسمی مستقر در واحد ثبتی حوزه ثبت ملک تالش تصرفات مالکانه بلا معارض متقاضی آقای نیما نصیری قلعه بین فرزند کیومرث به شماره شناسنامه ۳۳ صادره از تالش در ششدانگ یک قطعه باغ مشجر به مساحت ۱۸۸۵/۱۴ متر مربع پلاک فرعی ۱۱۱۹ از ۱۵ اصلی مفروز و مجزی شده از پلاک ۳۰۱ واقع در قریه هره دشت بخش ۲۸ گیلان خریداری از مالک رسمی سهراب آقاجانی طالش محرز گردیده است. لذا به منظور اطلاع عموم مراتب در دو نوبت به فاصله ۱۵ روز آگهی میشود در صورتی که اشخاص نسبت به صدور سند مالکیت متقاضی اعتراضی داشته باشند میتوانند از تاریخ انتشار اولین آگهی به مدت دو ماه اعتراض خود را به این اداره تسلیم و پس از اخذ رسید ظرف مدت یک ماه از تاریخ تسلیم اعتراض دادخواست خود را به مراجع قضایی تقدیم نمایند. بدیهی است در صورت انقضای مدت مذکور سند مالکیت صادر خواهد شد.
تاریخ انتشار نوبت اول : ۱۴۰۴/۰۲/۱۵
تاریخ انتشار نوبت دوم : ۱۴۰۴/۰۲/۳۰
روح الله الطفی-رئیس ثبت اسناد و املاک
م الف ۹۰۷/۲۳۵
شناسه ۱۹۲۲۵۲۵
*****
هیات موضوع قانون تعیین تکلیف وضعیت ثبتی اراضی و ساختمانهای فاقد سند رسمی
آگهی موضوع ماده ۳ قانون و ماده ۱۳ آئین نامه قانون تعیین تکلیف وضعیت ثبتی و اراضی و ساختمانهای فاقد سند رسمی برابر رای شماره ۱۴۰۳۶۰۳۱۸۰۱۷۰۰۸۴۴۱ مورخ ۱۴۰۳/۰۸/۲۷ هیات اول موضوع قانون تعیین تکلیف وضعیت ثبتی اراضی و ساختمانهای فاقد سند رسمی مستقر در واحد ثبتی حوزه ثبت ملک رضوانشهر تصرفات مالکانه بلا معارض متقاضی آقای خانم بهمن نیکو کار دشتمیانی فرزند بابا علی بشماره شناسنامه ۱۰۴۸ صادره از رضوانشهر در شش دانگ یک قطعه زمین باغ مشجر به مساحت ۶۲۵۱/۹۲ متر مربع پلاک ۳۶۲ فرعی از ۶۱ اصلی مفروز و مجزی شده از پلاک ۱ فرعی از ۶۱ اصلی واقع در قریه گالش خیل بخش ۲۷ گیلان خریداری از مالک رسمی آقای خانم شادبور ساسانی محرز گردیده است. لذا به منظور اطلاع عموم مراتب در دو نوبت به فاصله ۱۵ روز آگهی میشود در صورتی که اشخاص نسبت به صدور سند مالکیت متقاضی اعتراضی داشته باشند میتوانند از تاریخ انتشار اولین آگهی به مدت دو ماه اعتراض خود را به این اداره تسلیم و پس از اخذ رسید، ظرف مدت یک ماه از تاریخ تسلیم اعتراض دادخواست خود را به مراجع قضایی تقدیم نمایند. بدیهی است در صورت انقضای مدت مذکور و عدم وصول اعتراض طبق مقررات سند مالکیت صادر خواهد شد.
تاریخ انتشار نوبت اول : ۱۴۰۴/۰۲/۱۵
تاریخ انتشار نوبت دوم : ۱۴۰۴/۰۲/۳۰
کیانوش کیانی نژاد-رئیس ثبت اسناد و املاک
م الف ۹۱۳/۱۷۰
شناسه ۱۹۱۹۱۰۶
*****
هیات موضوع قانون تعیین تکلیف وضعیت ثبتی اراضی و ساختمانهای فاقد سند رسمی
آگهی موضوع ماده ۳ قانون و ماده ۱۳ آئین نامه قانون تعیین تکلیف وضعیت ثبتی و اراضی و ساختمانهای فاقد سند رسمی برابر رای شماره ۱۴۰۳۶۰۳۱۸۰۱۷۰۱۲۸۰۱ مورخ ۱۴۰۳/۱۱/۲۹ هیات اول موضوع قانون تعیین تکلیف وضعیت ثبتی اراضی و ساختمانهای فاقد سند رسمی مستقر در واحد ثبتی حوزه ثبت ملک رضوانشهر تصرفات مالکانه بلا معارض متقاضی آقای خانم ذبیح الله مرادی فرزند نوری بشماره شناسنامه ۲۵۵ صادره از شاندرمن در شش دانگ یک قطعه زمین مشجر به مساحت ۲۴۵/۸۷ متر مربع مشتمل برنبای احداثی و محوطه پلاک ۱۷۰۹ فرعی از ۴۸ اصلی مفروز و مجزی شده از پلاک ۲ فرعی از ۴۸ اصلی واقع در قریه سیاه بلاش بخش ۲۷ گیلان خریداری از مالک رسمی آقای خانم سلیمان پاشا بابکان ساسانی محرز گردیده است. لذا به منظور اطلاع عموم مراتب در دو نوبت به فاصله ۱۵ روز آگهی میشود در صورتی که اشخاص نسبت به صدور سند مالکیت متقاضی اعتراضی داشته باشند میتوانند از تاریخ انتشار اولین آگهی به مدت دو ماه اعتراض خود را به این اداره تسلیم و پس از اخذ رسید، ظرف مدت یک ماه از تاریخ تسلیم اعتراض دادخواست خود را به مراجع قضایی تقدیم نمایند. بدیهی است در صورت انقضای مدت مذکور و عدم وصول اعتراض طبق مقررات سند مالکیت صادر خواهد شد.
تاریخ انتشار نوبت اول : ۱۴۰۴/۰۲/۱۵
تاریخ انتشار نوبت دوم : ۱۴۰۴/۰۲/۳۰
کیانوش کیانی نژاد-رئیس ثبت اسناد و املاک
م الف ۹۱۳/۱۴۸
شناسه ۱۹۱۹۱۵۷
*****
هیات موضوع قانون تعیین تکلیف وضعیت ثبتی اراضی و ساختمانهای فاقد سند رسمی
آگهی موضوع ماده ۳ قانون و ماده ۱۳ آئین نامه قانون تعیین تکلیف وضعیت ثبتی و اراضی و ساختمانهای فاقد سند رسمی
برابر رای شماره ۱۴۰۳۶۰۳۱۸۰۱۷۰۱۰۸۶۱ مورخ ۱۴۰۳/۱/۱۹ هیات اول موضوع قانون تعیین تکلیف وضعیت ثبتی اراضی و ساختمانهای فاقد سند رسمی مستقر در واحد ثبتی حوزه ثبت ملک رضوانشهر تصرفات مالکانه بلا معارض متقاضی آقای خانم سمانه ابراهیمی فرزند حسین بشماره شناسنامه ۲۰ صادره از رضوانشهر در شش دانگ یک قطعه زمین مشجر به مساحت ۶۵۲/۲۰ متر مربع مشتمل بر یک باب خانه و محوطه پلاک ۹۰۱ فرعی از ۲ اصلی مفروز و مجزی شده از پلاک ۵۵۶ فرعی از ۲ اصلی واقع در قریه خیمه سر بخش ۲۷ گیلان خریداری از مالک رسمی خانم ها توران و مرضیه و آقایان پیروز و رسول و مسیب جملگی شهرت جعفری خیمه سری محرز گردیده است. لذا به منظور اطلاع عموم مراتب در دو نوبت به فاصله ۱۵ روز آگهی میشود در صورتی که اشخاص نسبت به صدور سند مالکیت متقاضی اعتراضی داشته باشند میتوانند از تاریخ انتشار اولین آگهی به مدت دو ماه اعتراض خود را به این اداره تسلیم و پس از اخذ رسید ظرف مدت یک ماه از تاریخ تسلیم اعتراض دادخواست خود را به مراجع قضایی تقدیم نمایند. بدیهی است در صورت انقضای مدت مذکور و عدم وصول طبق مقررات سند مالکیت صادر خواهد شد.
تاریخ انتشار نوبت اول : ۱۴۰۴/۰۲/۱۵
تاریخ انتشار نوبت دوم : ۱۴۰۴/۰۲/۳۰
کیانوش کیانی نژاد-رئیس ثبت اسناد و املاک
م الف ۹۱۳/۱۸۱
شناسه ۱۹۲۰۵۸۴
*****
هیات موضوع قانون تعیین تکلیف وضعیت ثبتی اراضی و ساختمانهای فاقد سند رسمی
آگهی موضوع ماده ۳ قانون و ماده ۱۳ آئین نامه قانون تعیین تکلیف وضعیت ثبتی و اراضی و ساختمانهای فاقد سند رسمی برابر رای شماره ۱۴۰۳۶۰۳۱۸۰۱۷۰۰۶۳۳۳ مورخ ۱۴۰۳/۰۷/۱۴ هیات اول موضوع قانون تعیین تکلیف وضعیت ثبتی اراضی و ساختمانهای فاقد سند رسمی مستقر در واحد ثبتی حوزه ثبت ملک رضوانشهر تصرفات مالکانه بلا معارض متقاضی آقای خانم شبنم بابت فرزند جمشید بشماره شناسنامه ۵۷۰۰۰۱۴۹۹۸ صادره از رشت در شش دانگ یک قطعه زمین مشجر به مساحت ۲۴۱/۸۲ متر مربع مشتمل بر بنای احداثی و محوطه پلاک ۸۲۶ فرعی از ۴۶ اصلی مفروز و مجزی شده از پلاک ۱۲۰ فرعی از ۴۶ اصلی واقع در قریه لاکدار سرا بخش ۲۷ گیلان خریداری از نسق قلعه میرزا جمشیدی محرز گردیده است. لذا به منظور اطلاع عموم مراتب در دو نوبت به فاصله ۱۵ روز آگهی میشود در صورتی که اشخاص نسبت به صدور سند مالکیت متقاضی اعتراضی داشته باشند میتوانند از تاریخ انتشار اولین آگهی به مدت دو ماه اعتراض خود را به این اداره تسلیم و پس از اخذ رسید، ظرف مدت یک ماه از تاریخ تسلیم اعتراض دادخواست خود را به مراجع قضایی تقدیم نمایند. بدیهی است در صورت انقضای مدت مذکور و عدم وصول اعتراض طبق مقررات سند مالکیت صادر خواهد شد.
تاریخ انتشار نوبت اول : ۱۴۰۴/۰۲/۱۵
تاریخ انتشار نوبت دوم : ۱۴۰۴/۰۲/۳۰
کیانوش کیانی نژاد-رئیس ثبت اسناد و املاک
م الف ۹۱۳/۲۰۰ شناسه ۱۹۲۳۲۹۹
*****
هیات موضوع قانون تعیین تکلیف وضعیت ثبتی اراضی و ساختمانهای فاقد سند رسمی
آگهی موضوع ماده ۳ قانون و ماده ۱۳ آئین نامه قانون تعیین تکلیف وضعیت ثبتی و اراضی و ساختمانهای فاقد سند رسمی برابر رای شماره ۱۴۰۳۶۰۳۱۸۰۱۷۰۰۷۷۳۶ مورخ ۱۴۰۳/۰۸/۱۳ هیات اول موضوع قانون تعیین تکلیف وضعیت ثبتی اراضی و ساختمانهای فاقد سند رسمی مستقر در واحد ثبتی حوزه ثبت ملک رضوانشهر تصرفات مالکانه بلا معارض متقاضی آقای خانم جمشید بابت فرزند مختار بشماره شناسنامه ۲ صادره از رضوانشهر در شش دانگ یک قطعه زمین مشجر به مساحت ۲۵۰ متر مربع مشتمل بر بنای احداثی و محوطه پلاک ۳۷۵ فرعی از ۴۹ اصلی مفروز و مجزی شده از پلاک ۲ فرعی از ۴۹ اصلی واقع در قریه طارمسرا بخش ۲۷ گیلان خریداری از مالک رسمی آقای خانم تاج ساسانی محرز گردیده است. لذا به منظور اطلاع عموم مراتب در دو نوبت به فاصله ۱۵ روز آگهی میشود در صورتی که اشخاص نسبت به صدور سند مالکیت متقاضی اعتراضی داشته باشند میتوانند از تاریخ انتشار اولین آگهی به مدت دو ماه اعتراض خود را به این اداره تسلیم و پس از اخذ رسیده ظرف مدت یک ماه از تاریخ تسلیم اعتراض دادخواست خود را به مراجع قضایی تقدیم نمایند. بدیهی است در صورت انقضای مدت مذکور و عدم وصول اعتراض طبق مقررات سند مالکیت صادر خواهد شد.
تاریخ انتشار نوبت اول : ۱۴۰۴/۰۲/۱۵
تاریخ انتشار نوبت دوم : ۱۴۰۴/۰۲/۳۰
کیانوش کیانی نژاد
رئیس ثبت اسناد و املاک
م الف ۹۱۳/۱۹۸شناسه ۱۹۲۳۲۸۳
****
آگهی موضوع ماده ۳ قانون و ماده ۱۳ آئین نامه قانون تعیین تکلیف وضعیت ثبتی و اراضی و ساختمانهای فاقد سند رسمی شهرستان فومن
برابر رای شماره ۱۴۰۳۶۰۳۱۸۰۰۳۰۱۱۵۱۰-۱۴۰۳/۱۱/۱هیات موضوع قانون تعیین تکلیف وضعیت ثبتی اراضی و ساختمانهای فاقد سند رسمی مستقر در واحد ثبتی فومن تصرفات مالکانه و بلا معارض متقاضی خانم سمانه ورجندی فرزند ارجعلی در ششدانگ یک باب خانه و محوطه و انباری به مساحت ۶۱۳/۷۰ متر مربع به شماره پلاک ۲۶۸۸ فرعی مفروز و مجزی شده از پلاک شماره ۷۳ فرعی از سنگ اصلی ۶ واقع درگشت بخش ۲۴ گیلان محرز گردیده است لذا به منظور اطلاع عموم در دو نوبت به فاصله ۱۵ روز آگهی میشود و در صورتی که اشخاصی نسبت به صدور سند مالکیت متقاضیان اعتراضی داشته باشند میتوانند از تاریخ انتشار اولین آگهی به مدت ۲ ماه اعتراض خود را به این اداره تسلیم و پس از اخذ رسید ظرف مدت یک ماه از تسلیم اعتراض دادخواست خود را به مرجع قضایی تقدیم نمایند بدیهی است در صورت انقضای مدت مذکور و عدم وصول گواهی اقامه دعوی طبق مقررات سند مالکیت صادر خواهد شد.
تاریخ انتشار نوبت اول : ۱۴۰۴/۰۲/۱۶
تاریخ انتشار نوبت دوم : ۱۴۰۴/۰۲/۳۰
م الف ۱۵۰
رئیس ثبت اسناد و املاک شهرستان فومن
سید مجتبی قیوم زاده
****
آگهی موضوع ماده ۳ قانون و ماده ۱۳ آئین نامه قانون تعیین تکلیف وضعیت ثبتی اراضی و ساختمان های فاقد سند رسمی حوزه ثبتی شهرستان فومن
برابر رای شماره ۱۴۰۳/۰۱/۲۱-۱۴۰۳۶۰۳۱۸۰۰۳۰۰۰۴۵۰ هیات موضوع قانون تعب تکلیف وضعیت ثبتی اراضی و ساختمانهای فاقد سند رسمی مستقر در واحد ثبتی فوم تصرفات مالکانه و بلا معارض متقاضی آقای محمد عاطفی کلاشمی فرزند مهدی ششدانگ یک باب خانه و محوطه به مساحت ۴۰۶/۲۸ متر مربع به شماره پلاک ۱۹۶ فرعی مفروز و مجزی شده از پلاک شماره ۲ فرعی از سنگ اصلی ۱۷ واقع در ملسکام بخش ۲۴ گیلان محرز گردیده است لذا به منظور اطلاع عموم در دو نوبت به فاصله روز آگهی می شود و در صورتی که اشخاصی نسبت به صدور سند مالکیت متقاضی اعتراضی داشته باشند میتوانند از تاریخ انتشار اولین آگهی به مدت ۲ ماه اعتراض را به این اداره تسلیم و پس از اخذ رسید ظرف مدت یک ماه از تسلیم اعترا دادخواست خود را به مرجع قضایی تقدیم نمایند بدیهی است در صورت انقضای من مذکور و عدم وصول گواهی اقامه دعوی طبق مقررات سند مالکیت صادر خواهد شد.
تاریخ انتشار نوبت اول : ۱۴۰۴/۰۲/۱۶
تاریخ انتشار نوبت دوم : ۱۴۰۴/۰۲/۳۰
م الف ۱۴۴
رئیس ثبت اسناد و املاک شهرستان فومن
سید مجتبی قیوم زاده
****
آگهی موضوع ماده ۳ قانون و ماده ۱۳ آئین نامه قانون تعیین تکلیف وضعیت ثبتی و اراضی و ساختمان های فاقد سند رسمی حوزه ثبتی شهرستان فومن
برابر رای شماره ۱۴۰۴/۱/۲۳-۱۴۰۳۶۰۳۱۸۰۰۳۰۰۰۵۷۳ هیات موضوع قانون تعیین تکلیف وضعیت ثبتی اراضی و ساختمانهای فاقد سند رسمی مستقر در واحد ثبتی فومن تصرفات مالکانه و بلا معارض متقاضی آقای حسن صحراگرد گشتی فرزند چراغ در ششدانگ یک باب خانه و محوطه به مساحت ۱۶۷ متر مربع به شماره پلاک ۱۰۱ فرعی مفروز و مجزی شده از پلاک شماره ۵۶۱/۳ اصلی واقع در شهر فومن بخش ۲۴ گیلان محرز گردیده است لذا به منظور اطلاع عموم در دو نوبت به فاصله ۱۵ روز آگهی می شود و در صورتی که اشخاصی نسبت به صدور سند مالکیت متقاضیان اعتراضی داشته باشند میتوانند از تاریخ انتشار اولین آگهی به مدت ۲ ماه اعتراض خود را به این اداره تسلیم و پس از اخذ رسید ظرف مدت یک ماه از تسلیم اعتراض دادخواست خود را به مرجع قضایی تقدیم نمایند بدیهی است در صورت انقضای مدت مذکور و عدم وصول گواهی اقامه دعوی طبق مقررات سند مالکیت صادر خواهد شد.
تاریخ انتشار نوبت اول : ۱۴۰۴/۰۲/۱۶
تاریخ انتشار نوبت دوم : ۱۴۰۴/۰۲/۳۰
م الف ۹۹
رئیس ثبت اسناد و املاک شهرستان فومن-سید مجتبی قیوم زاده
******
هیات موضوع قانون تعیین تکلیف وضعیت ثبتی اراضی و ساختمانهای فاقد سند رسمی
آگهی موضوع ماده ۳ قانون و ماده ۱۳ آئین نامه قانون تعیین تکلیف وضعیت ثبتی اراضی و ساختمانهای فاقد سند رسمی
برابر رای شماره ۱۴۰۳۶۰۳۱۸۰۰۴۰۰۲۰۴۸ مورخه ۱۴۰۴/۰۲/۱۱موضوع قانون تعیین تکلیف وضعیت ثبتی اراضی ساختمانهای فاقد سند رسمی مستقر در واحد ثبتی رودبار تصرفات فردوس نجفی نیا فرزند عباس مورد تایید قرار گرفت
۱- ششدانگ یک قطعه زمین با بنای احداثی به مساحت ۱۴۹/۹۶ متر مربع به شماره پل

صفحه ادبیات

ردّپای باران

زیرنظر: فرامرز محمدی پور

داستانک/ دکتر میترا جاجرمی

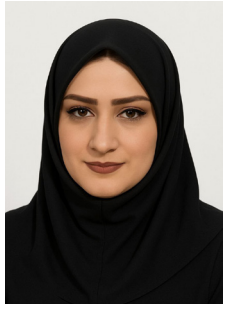

***واپسین کلمه**

خودنویس را در دست گرفت. با آن داستان‌های زیادی نوشته بود؛ داستان‌هایی که در سراسر جهان خوانندگان پر و پا قرصی یافته بود. می‌دانست که دیگر فرصتی ندارد. در وصیت‌نامه‌اش، خودنویس را به دختر کوچکترش بخشید. وقتش شده بود. مخزن جوهر خودنویس را باز کرد. خودنویس او را به درون خود کشید.

***نمایش پرفروش**

بیلبوردهایش در تمام شهر دیده می‌شد. جشن امضای کتابش با حضور چهره‌های مشهور، به باشکوه‌ترین شکل ممکن برگزار شد. ناشر برایش سنگ تمام گذاشته بود. بهترین بخش هر کتاب‌فروشی به کتاب او اختصاص داشت. تمام کانال‌های تلگرام و صفحه‌های اینستاگرام تبلیغش می‌کردند. کتابش پرفروش‌ترین کتاب سال شد و او هر روز مشهورتر می‌شد.

او بازیگر بود و برای یک بازیگر، نویسنده شدن فقط یک نقش دیگر است؛ نقشی که همه دوست دارند باورش کنند.

***پنجره‌ی باز**

هر ماه کتاب جدیدی را شروع می‌کرد؛ چند فصل ابتدایی را می‌نوشت، اما خیلی زود دلش را می‌زد و سراغ ایده‌ی دیگری می‌رفت.

یک روز در حال نوشتن بود که ناگهان کلماتی که نوشته بود، شروع کردند به رقصیدن جلوی چشم‌هایش. بازیگوشانه به هر طرف گریختند. هرچه تلاش کرد، حتی نتوانست یکی از آن‌ها را بگیرد.

واژه‌های کتاب‌های ناتمام قبلی هم برخاستند، دست کلمات تازه را گرفتند و همگی از پنجره بیرون رفتند.

سپیده بارانی

*سپیده آذر ارجمند

روز
آیینگی کلماتی ست
که تو را
به دریا می خواند
و سپیده ، سپیده بارانی
باران
دریا
عبور کلمات شمالی

دقایق ابری

*فرامرز محمدی پور

چه غریبانه
نشسته ام کنار آدینه
من
دوست ندارم
این همه حالِ ابری را
حتی قدمَ زدن
در خیابان های شهر
این دقایق ابری
مرا به سوی رودخانه می کشاند

مواجهه دین و موسیقی در یک کتاب

پروژه پژوهشی تالیفی «دین و موسیقی در ایران معاصر» با پژوهش و نویسندگی حسین سَروی با برگزاری یک مراسم ویژه در خانه هنرمندان ایران رونمایی می‌شود. کتاب «دین و موسیقی در ایران معاصر ـ از سال ۱۳۵۰ تا ۱۳۹۶» با تالیف حسین سَروی و نظارت و مقدمه حسین محدثی گیلوایی، جمعه نهم خردادماه با برگزاری یک مراسم ویژه در تالار استاد جلیل شهناز خانه هنرمندان ایران پیش روی مخاطبان قرار خواهد گرفت. در توضیح این اثر تالیفی پژوهشی آمده است:«در حدود نیم قرن اخیر رابطه دین و موسیقی (به منزله یکی از پرمصرف‌ترین هنرها) در ایران چه بوده است؟ موسیقی در ایران بعد از انقلاب چه از سر گذرانده است؟ این دو، پرسش‌های اصلی این پژوهش هستند و شالوده این کتاب پژوهشی تجربی را شکل می‌دهند. مسیری که با رویکردی چند روشی انجام شده است. اول تحلیل محتوای متون فقهی و سپس تحلیل محتوای مطبوعاتی درباره رابطه دین و موسیقی طی پنج دهه گذشته در مصاحبه با مطلعین کلیدی حوزه موسیقی و تحلیل داده‌های آماری درباره تولیدات و آثار موسیقایی. این اثر را یک موسیقیدان زیر نظر یک محقق جامعه‌شناسی دین نوشته و محصول سه سال کار پژوهشی است.»

سمبلیسم اجتماعی در اشعار نصرت رحمانی

* دکتر علی خوشه چین

یکی از جریان های مهمی که در ادبیات معاصر ایران در دهه های گذشته به وقوع پیوست و خیلی زود با آن پیوند بسیار عمیقی یافت سمبلیسم اجتماعی است. « جریان سمبلیسم اجتماعی جریانی است که نسبت به اجتماع و آرمان های انسانی و اخلاقی خود را متعهد و مسئول می داند. »(شمیسا، ۱۳۸۰ : ۴۰) در شعر نو این حرکت گویا با نیما یوشیج آغاز شد و کم کم بین شاگردان و پیروان این قالب شعری رواج یافت.عناصر اصلی جریان سمبلیسم اجتماعی را می توان نمادها و سمبل هایی دانست که در جامعه برجسته تر و حتی مرسوم تر و رایج تر هستند.

شاعران این جریان با توجه به افکار و نظریات سمبلیست ها به استفاده از زبان نمادین و ایجاد ابهامات و پیچیدگی ها برای القاء بهتر و عمیق تر افکار و اندیشه ها و عواطف اجتماعی تلاش می کند و به ابداع و خلق آثار ادبی دست می زنند. می توان گفت که استفاده از این رمزها و نمادها به زیبایی شعر بسیار کمک می کند و البته گاهی نیز بکارگیری نامتعارف و غیر معمول آن مخاطب را دچار سردرگمی و عدم ارتباط موثر با آن می نماید .به هر شکل در پژوهش حاضر سعی شده است نمادها و سمبل های اجتماعی را در مجموعه های شعر « میعاد در لجن » و « کوچ و کویر » نصرت رحمانی مورد بررسی قرار داد و به برخی از پرسش های این پژوهش مبنی بر اینکه چقدر نصرت رحمانی از سمبل های اجتماعی استفاده کرده است و تا چه اندازه این نمادها به مخاطب پذیری و یا مخاطب گریزی اشعارش کمک کرده است.

نصرت رحمانی از جمله شاعرانی است که در پنج دهه مستعد و پر رنگ در شعر فارسی حضور دارد و از شاعران خلف نیما به حساب می آید. او در دوره ای حضور دارد که شاعرانی بسیار صاحب سبک و نام و مقام در ادب فارسی جلوه گری می کنند چهره هایی نامدار در شعر معاصر فارسی چون شاملو، فرخزاد، سپهری، نادرپور، اخوان ثالث ... شعر نصرت شعر کوچه بازار است. شعر مردمی که در زندگی روزمره خود بارها با آن ها برخورد داریم. مردمی عادی و معمولی. اما نکته قابل توجه نگاه تامل برانگیز و با جسارت نصرت است که در شعرهایش جاری و ساری می گردد او در کوچ و کویر با مسائلی چون رویدادهای کوچه، عشق گنهکار، شادکامی ها، ناکامی ها، اخلاقیات و بدبینی، سیاهی، ... روبروست و خمیر مایه اشعار خود را در این مجموعه ها، با این مفاهیم شکل داده است. در این جا به برخی از مواردی که در شعر نصرت به عنوان سمبل ها و نمادهای اجتماعی مطرح شده است اشاره می گردد :

الف) اعتراض و عصیان

نصرت رحمانی شاعر درون گرایی نبود. او گاهی اوقات خیلی زود عصبانی می شد و به همان سرعت نیز عصبانیتش فروکش می کرد. او را شاعری عصیانگر خوانده اند. گاهی در شعرهایش خود را تازیانه می زند و با لحنی اعتراض گونه با خود بر خورد می کند. او بسیار حساس است شاید این اتفاق و این لحن تنها در اشعار فروغ فرخزاد (مجموعه عصیان) گاه تکرار شده باشد و این تاثیر نصرت رحمانی بر فروغ است.

نصرت چه می کنی سر این پرتگاه ژرف با پای خویش تن به دل خاک می کشی
گمگشته ایی به پهنه ی تاریک زندگی
نصرت شنیده ام که تو تریاک می کشی
نصرت تو شمع روشن یک خانوادهای
این دست کیست در ره یادت نشانده است
پرهیز کن ز قافله سالار راه مرگ
چون چشم بسته بر سر چاهت کشانده است

بنابراین« رحمانی نماینده نسلی است عصیان پیشه. نسلی که مزه شکست را چشیده اما آن را نپذیرفته است. او در جهانی زیست می کند که ارزش ها مدام فرو می ریزند در روزنه های امید پی در پی بسته می شوند نگاه شاعر رویدادهای ترس آور برونی را می بیند و گاه به خلوت خانه خیال می رود یا عصیان می کند.

عصیان او گاه عصیانی است منفی. او در گردابی دست و پا می زند که روز به روز ژرف تر و پیچان تر می شود ».(دستغیب، ۱۳۵۳ : ۴۱)

« ترا به باد نخواهم سپرد/ بیا به رود بپیوند/ که رود راه گریز از من است در دل ما/ و استحاله خودخواهی و خودی خواهی است ».(رحمانی، ۱۳۸۹ : ۲۷۱)

رحمانی گاه خود را با عنوان هایی زشت و نامعمول و غیر عادی وعرف چون : مار تشنه کام، هرزه گرد مست، جادوگر شب، سگ ولگرد، شاعر خودخواه ... می خواند.

بیان این توصیفات بی شک از نگاه معترضانه و منتقدانه و عصیان گر او نشات می گیرد. گویا او با تمام اجتماع مشکل دارد و هیچ ارزش مثبتی در وجودش ریشه ندارد.

ابلیسم، آی رهگذر، ابلیس زندگی
مردم فریب و رهزن خودخواه خون پرست
خورشید من سیاهی و فریاد من سکوت
هستی من تباهی و پیروزیم شکست

به هر ترتیب رحمانی از جمله شاعرانی است که جایگاه و فرم و شکل خاص زبانی خود را در شعر معاصر پیدا کرده است و اگرچه گاه از فضای ملایمت و ملاطفت شعر خارج می شود اما هیچ گاه گیرایی و دلپذیری را از دست نمی دهد.

ب) سرنوشت سیاه، بدبینی – سیاهی

نصرت رحمانی در مجموعه های کوچ و کویر و میعاد در لجن نگاه شاعری است که در جهانی آشفته و تاریک و ظلمانی به دنبال روزنه ای از روشنی است .او به دنبال این روشنی به همه جا سرک می کشد و هر نوع مضمون و مفهوم و واژگانی را دست آویز قرار می دهد. به طور کلی شب و سیاهی نماد و ظلم و بیداد و خفقان و استبداد است اگرچه نصرت همین مضمون را در شعرش دنبال می کند اما پر واضح است که هیچ گاه به صراحت این نکته را بیان نمی کند.

دردم همه این است در این تیره شب تلخ
زنجیر به اشعار من گم شده ببستید
می سوزم از این زخم چه گویم چه می سرایم آواز مرا در ته لب ها بشکستید
« اما سکوت شب به صدای من مرفین مرگ ریخت به ناکامی »(همان : ۹۲)

نصرت گاه از سمبل هایی چون کفتار، خون، جغد، مار، کوچه، غروب نیز در اشعارش استفاده می کند و حتی تصاویر سیاه تر و بدبینانه تری ایجاد می کند. « ... از سال سی و دو تا سی و پنج نوعی فساد سیاه و بدبینی در شعر فارسی حاکم می شود و این البته به علت ظهور چند شاعر بزرگ در عرصه شاعری است که از آن جمله باید از توللی، نادر پور، سایه و نصرت رحمانی نام برد. درشعر این شاعران زبانی ظریف درخدمت روانی بسیار بیمار قرار می گیرد. » (شفیعی کدکنی، ۱۳۸۰ : ۶۱)

« سیاهی ها / سیاهی ها / سیاهی ها تنم را لابلای چنگ های خویش بفشارید / سیاهی ها به مرداب دورویی ها بشوییدم / درون دخمه خفاش ها تابوت من را خاک بسپارید... »(رحمانی، ۱۳۸۹ : ۱۰۹)

« رحمانی می خواهد در سیلاب خون و لجن خود را غرق کند و می خواهد با فناکردن خود در آن وجود آن سیلاب را گواهی کرده باشد. او و شاملو از جمله شاعرانی هستند که چون نمی توانند جهان را شاعرانه، زیبا و آراسته ببینند خود را در سیاهی و تباهی آن غرق می کنند تا با نابودی خود پوچی زندگی در چنین زمانه ای را گواهی کرده باشند. رحمانی از این جهت از همه تندرو تر بوده است او چشمانش را هر چه گشادتر به چرک و خون و لجن می دوزد و بینی اش را باز می کند که بوی گند را هر چه ژرفتر ببیوید »(آشوری، ۱۳۵۰ : ۳)

« شب غریبی بود/ شب بلند ستوه/ شب شکوه و جنون/ مرارها کردند/ میان چشمه خون/ به زیر تیغه باد/ جدا جدا کردند »(رحمانی، ۱۳۸۹: ۳۸۸)

« در این شب بی مرز / در این شب لبریز از اندوه / باران نرمی شیشه را می شوید آرام / نک سایه ای حیران و سرگردان/ پاشیده بر دیوار » (همان : ۳۱۷)

ج) غم ستایش واندوه

شاید اصلی ترین عامل غم و اندوه شکست هایی است که در زندگی اتفاق می افتد. پیامد این شکست ها اندوه و ماتمی است که در زندگی رخنه می کند و بیان و به تصویر کشیدن آنها در زندگی شاعرانه گاه آن قدر تاثیر گذار است که مخاطبان را از هر نوع و جنسی مورد تاثر قرار می دهد.

« شعرهای رحمانی انباشته از غم ها و تلخ کامی های کهنه ای است که در تمام زندگی با او هم سفر بوده اند و در همه اشعار و در همه لحظه ها چهره آشکاری از خود نشان می دهند. پیدایش آن ها در شعر از سر تفنن نیست و ریشه در دلخوشی ندیده او دارد.» (اخوان لنگرودی، ۱۳۸۰ : ۲۷۸) برای او چندان تفاوتی ندارد که غم او از چه نوع باشد، حتی می تواند غم خودکامی و شهوت پرستی باشد.

زمان زنجیری شیطان مست بود
شمایان مست از افیون هستی
غمی شیرین به رگ هایم روان بود
غم خودکامی و شهوت پرستی

نصرت رحمانی بیشتر ایام خود را با درد و اندوه به جهان پیرامونش نگریست و شاید این دلیل اصلی پریشان حالی های روحی او بود و این پریشانی ها و اندوه مداوم توان و قدرت زیادی را از نصرت سلب کرده بود. انسان، در شعر رحمانی همیشه درگیر غم و سوگواری و اندوه است.

« غریبی از خم ره رفت / صدای گامش غم ... غم/ طنین به خلوت رهاست/ گرفته پنجره ماتم / ...چراغ های خیابان / تمام پر پر گشتند/ سپیده پنجره را شست/ کلاغ ها برگشتند/ چه دردناک شبی بود»(همان : ۳۰۹– ۳۰۸)

یکی دیگر از وجوه اجتماعی اشعار رحمانی توجه به انسانی است که به گفته او بدون ترس و دلهره و ناله و زاری در حال کوشش و تلاش است. اگرچه بیهوده و بی سرانجام :« بی بیم کوبیدیم /با ابر و باد و درد / راندیم، گرییدیم، نالیدیم / تا مرزهای بی سرانجام »(همان : ۳۴۳)

د) یاس و ناامیدی :

شاید اصلی ترین دلایل بیان این مفهوم ، کودتای ۱۳۳۲ بود .این یاس در زندگی شخصی رحمانی نیز به نوعی تجلی پیدا کرده است. خودش می گوید : « من شاعر یاس و شکست، شاعر شورش و عصیان نسل خودم بودم و آن چه که کوچ و شعر مرا و شعر هم نسلان مرا از شعر نیما متمایز می کرد به آن صدای مشخص می داد ، علاوه بر راه و روال و اسلوب شعری ، ضربه ۳۲ بود »(رحمانی، ۱۳۸۳ : ۲۷)

در نعره های خامشی و مرگ نعره ها
تبع سکوت، دوخت لبان امید را
اشکی فتاد و شمع فر خفت و ماه مرد
کفتار خورد لاشه مردی شهید را

نصرت بارها و بارها در سروده هایش از سکوت و خفقان از دست رفتن امید و روشنی زبان به اعتراض می گشاید و از ترکیب هایی چون مرگ نعره ها، زمهریر یاس، بیراه کویر، شام و همناک ... به کار می برد.

چه شب ها رفت و من ماندم به امید
که شاید آشنایی آید از دور
ولی هر روز تناهیی، به افسوس
نهادم آرزو را در دل گور

« ... بر خاک و خون و چرک / چه خواهی کاشت / جز مرگ مرگ و چرک /و چه برداشت / جز باد / باد باد پاییز در راه است .»(همان : ۳۴۹)

همانگونه که گفته شد رویکرد نصرت رحمانی در مجموعه کوچ و کویر رویکردی بسیار منفی سیاه و همراه با ناامیدی است. او از اوضاع اجتماع خود اصلاً راضی نیست شاید یکی از دلایلی که به سمت افیون، الکل ... می رود همین سرخوردگی ها باشد. در شعر او روند یاس و ناامیدی به شکل گسترده ای وسعت می گیرد تا آن جا که به مجموعه ای دیگر او چون میعاد در لجن نیز سرایت می کند. در نگاه او هیچ روزنه های برای خوشبختی و امید دیده نمی شود.

« بر طراول عقیم / بر خوابگاه باد / بر کشتگاه سوخته قلب ات / بر خاک و خون و چرک / چه خواهی کشت /جز مرگ مرگ مرگ / و چه برداشت / جز باد، باد، باد / پاییز در خم راهست »(همان : ۳۴۹)

و) افسانه بودن سعادت و محبت :

یکی دیگر از نکات اجتماعی که نصرت رحمانی در اشعار خود با نگاهی سمبلیک به آن می پردازد عدم سر زندگی و بهروزی و خمودگی است که جامعه او را در برگرفته است. در مجموعه « میعاد در لحن »نصرت نگرشی کاملاً درونی را دنبال می کند. فضای خانه و کوچه و جامعه برای او کاملاً بیمار گونه و آشفته است.« این نگرش به درون در بیشتر شعرهای نصرت هویداست، ترس، تنهایی، عشقی بیمار، نبود محبت موضوعات اصلی اشعار او هستند و بیشتر از همه تنهایی و غربت و رنج آن قالب شعر او را لبریز می سازد. اهمیت شعر او در این است که این بیگانگی را گاه چنان با زمینه های اجتماعی می آمیزد، که برای کسانی که شاهد آن زمهریرهای زمستانی بوده اند، کاملاً محسوس و ملموس است » (نیکویه، ۱۳۷۹ : ۱۳۳)

فسانه بود سعادت چو قصه سیمرغ
به هر دیار که رفتم از او نشانه نبود
پشت به پشت هر در بستر سخن زمن می رفت
ولی چو در بگشودم، کسی به خانه نبود
فریب بود محبت، سراب بود امید
درین سراب و فریب آه ... جان هدر کردم
شبی فسانه یک زن، شبی حکایت دوست
در این حکایت و افسانه هم ضرر کردم

نصرت رحمانی وجود محبت و سعادت و امید را افسانه ای بیش نمی داند و دقیقا تفاوت او با بسیاری از معاصرانش در همین جا رخ می دهد زبان صریح و بی باکانه اش چنان محکم و کوبنده است که اختناق و خفقان اجتماعی را اینگونه به تصویر می کشد.

او نمادهای بسیاری را برای بیان دغدغه ها و آشفتگی های موجود در جامعه ای که در آن زیست می کند، بیان می دارد. اگر چه هیچ گاه به عنوان یک شاعر سمبلیست مطرح و معرفی شده است اما بیان این نمادها در فرم و قالب و مضامین شعری اش شکلی خاص یافته است : « جای هر بوسه شده زخمی /گونی رسته به هر راهی/ نه سر شکی ز دل ابری / نه صدایی زنه چاهی ...// همه جا سینه تهی از عشق/ همه جا گریه درون چشم / همه جا شور به دور از سر/ همه جا مشت گره از چشم ... / همه جا تاریک /همه دل ها سنگ /همه لب ها سرد / همه جا بیرنگ »(همان : ۶۱–۶۰)

با توجه به بررسی و مطالعه دقیق سه مجموعه « کوچ و کویر » و « میعاد در لجن » از نصرت رحمانی ، می توان گفت که نصرت شاعری است که دغدغه های اجتماعی بسیاری داشته است و اهم موضوعات شعری خود را در این حیطه بیان کرده و اندیشه اش را در این مضامین معطوف داشته است.

او اگرچه شاعری سمبلیک نیست اما اشعار بسیاری با محوریت این مکتب و با رویکرد اجتماعی سروده است. بنابراین ،شعر نصرت را می توان شعری سراسر جامعه گرایانه و سرشار از نماد های اجتماعی مانند اعتراض و عصیان در مقابل یاس و ناامیدی ها، بی وفایی های روزگار، سرنوشت سیاه، غم و ماتم همیشگی، تبعید، عدم سرزندگی، افسانه بودن سعادت و محبت، مرگ، خون ... دانست.

سایه ی خیال

*سایه هاتفی

***خیال**

خواب وخیالی ست
دنیا
انگار
آب ما را برده باشد
در خوابی ابدی
گوشه ای
بی خبر
و ما هیچ نمی دانیم
کجای ناکجایمان
گیر افتاده ایم

***همسایه**

می ترسم
از صبح هایی که نبودنت
از شمار انگشتانِ دست فراتر رود
و صبح هایم رَنگ شب بگیرد
بیا همسایه هر صبح ام باش
تا من و باران
درحسرت دیدنت
بعض هایمان را بر پنجره نکوبیم
و یک جرعه چای با بوسه ی نگاه بنوشیم

***تاسیانی**

پنجشنبه و
جمعه و
شنبه، ندارد
دلیل دلتنگی های منی
وقتی نباشی
شعرنیست
شور نیست
لبخند نیست
فقط بغض هست
وگریه های پنهانی
در دلم
تاسیانی برپاست
که دیگر
با کورسوی هیچ چراغی
روشن، نمی شود

با شعرهای سودابه حسینی

***بهار**

به غم بگویید
به‌خانه ی خود برود
اینجا دختری با
عطر شکوفه های
بهاری
می‌رقصد و می خندد

***رویایی**

من و تو
رویایی بیش نبودیم
در آن شب بهاری
در خنکای آسمانی مهتابی
گرگ از تو بود و پلنگ از من
تو به دنبالِ ماه‌ی
در درونِ من
و من به دنبَال تویی
در درونِ خَودم
افسوس
همیشه آخرِ قصه
آسمان ابریَ می‌شود

***روشنی**

پُر می‌شود
اگر چه در من
بغضی فرو خورده
سیاه تر از شب
اما همیشه
یک افق باز روشنی به نام تو هست
که خورشیدش
چشمان تو باشد
تا روح دوباره جاری شدن را
در زمهریر قلبم گرما ببخشد

مادر واژگان

*سیده فریبا حسینی دیوشلی

من دایه ی کلمات
و مادر واژگان شعر هایم
که به تیمار و بوسه
نوازش می کنم
حرف به حرف شان را
و می بالند به باور
قد می کشند به عشق

ورزش

کارنامه رویایی پرسپولیس و تراکتور در لیگ ۲۴؛ «کامبک‌نخورترین‌ها»

پرسپولیس بعد از زدن گل اول در فصل جاری، هیچ مسابقه‌ای را با شکست به پایان نرساند و رکورد ویژه‌ای به نامه سرخ‌پوشان پایتخت ثبت شد و تراکتوری‌ها هم امتیاز فوق‌العاده‌ای جمع‌آوری کردند.

جدول لیگ برتر فوتبال ایران در دوره بیست‌وچهارم را می‌توان در چند بخش به آن نگاه کرد؛ از قهرمانی مقتدرانه تراکتور که با اختلاف ۸ امتیاز به‌ثبت رسید تا برابری امتیازات سپاهان و پرسپولیس که سرنوشت تیم نایب‌قهرمان را موفقیت طلایی‌پوشان در بازی رودررو با حریف تهرانی تعیین کرد. اوج تراکم در فاصله رتبه‌های هشتم تا دوازدهم جدول است؛ جایی‌که فقط ٤ امتیاز میان تیم‌ها وجود دارد و در قعر جدول هم سقوط نساجی و هوادار پیش از هفته پایانی مسجل شد تا همچون رتبه نخست، در قعر جدول هم شاهد فاصله چشمگیر ۲ تیم سقوط کرده با رقبای‌شان باشیم.

لیگ بیست‌وچهارم پُر از اتفاقات رنگارنگ و پرماجرا بود و می‌توان از بُعدهای مختلف آن را مورد بررسی قرار داد. یکی از مباحث جالب‌توجهی که می‌توان روی آن ذره‌بین انداخت و با دقت بیشتری بررسی‌اش کرد، عملکرد تیم‌ها بعد از به‌ثمر رساندن گل در فصل اخیر بوده است؛ جدولی که می‌توان نشان بدهد که کامبک‌نخورترین تیم‌های فصل، کدام تیم‌ها بودند و کدام تیم‌ها توانسته‌اند از برتری به‌دست آمده برای خود به نحو احسن استفاده کنند و تا پایان وقت قانونی برتری خود را حفظ کنند.

رکورد خارق‌العاده پرسپولیس

سرخ‌پوشان پایتخت در لیگ بیست‌وچهارم توانستند در ۱٦ بازی، گل اول را به‌ثمر برسانند و نگاهی به آمار و ارقام نشان می‌دهد که پرسپولیس در ۱۵ دیدار توانسته با برد از زمین مسابقه خارج شود و یک دیدار را هم با نتیجه تساوی به پایان برده تا سرخ‌پوشان از ٤۸ امتیاز ممکن در دیدارهایی که گل اول را زده‌اند، ٤٦ امتیاز به‌دست آورند! در چنین شرایطی، با توجه به ثبت میانگین ۲،۹ امتیاز در کارنامه پرسپولیسی‌ها در دیدارهایی که گل اول را زده‌اند، پرسپولیس را باید کامبک‌نخورترین تیم لیگ بیست‌وچهارم معرفی کرد.

از آمار استثنایی تراکتور غافل نشوید!

پرسپولیس هر چند بیشترین میانگین امتیازی را بین تیم‌هایی که گل اول را به‌ثمر رسانده‌اند، دارد اما با این وجود، بیشترین برد بعد از ثبت گل اول برای تراکتور است؛ به‌طوری‌که شاگردان دراگان اسکوچیچ در ۱۹ مسابقه از ۲۱ دیداری که گل اول را زدند، برنده شدند و یک تساوی و یک باخت در کارنامه‌شان دیده می‌شود و ۵۸ امتیاز خود فصل جاری را در شرایطی به‌دست آوردند که گل اول را وارد دروازه حریف خود کردند! از حیث میانگین امتیاز، در فاصله حداقلی با پرسپولیس، تراکتور با کسب میانگین ۲،۸ امتیاز نامش به چشم می‌خورد.

ترسان و لرزان مثل استقلالی‌ها در راه حفظ برد

نساجی در ۹ مسابقه گل اول را زد که فقط در ۳ دیدار برنده شد و جمعاً ١٤ امتیاز تا ضعیف‌ترین میانگین امتیازی به نام مازنی‌ها ثبت شود و آن‌ها به طور میانگین ۱،٦ امتیاز از مسابقاتی که گل اول را زدند، کسب کرده‌اند. بعد از نماینده قائمشهر، نام مس رفسنجان دیده می‌شود که در ۹ بازی گل اول را زد و توانست ۱۷ امتیاز کسب کند تا میانگین ۱،۹ امتیاز در کارنامه‌اش دیده می‌شود و بعد از این ۲ تیم، استقلال تهران است! آبی‌پوشان پایتخت در ۱۳ بازی گل اول را زدند که فقط در ۷ مسابقه توانستند برتری خود را حفظ کنند و ٤ دیدار را با تساوی به پایان بردند و ۲ بار هم کامبک خوردند که مقابل سپاهان و تراکتور بود و باعث شد تا استقلال با کسب ۲۵ امتیاز از ۱۳ بازی که گل اول را زده بود، با میانگین ۱،۹ امتیاز هم‌تراز مس رفسنجان در جمع ضعیف‌ترین تیم‌ها در مسیر حفظ پیروزی باشد!

مرفاوی: استقلال کوچک نیست، ناامیدی ممنوع!

پیشکسوت استقلال ابراز امیدواری کرد این تیم در جام حذفی به قهرمانی دست پیدا کند.

صمد مرفاوی که عملکرد موفقی در نفت و گاز گچساران داشت و علی‌رغم حضور در اواسط فصل روی نیمکت توانست ۳۰ امتیاز به دست بیاورد و تیمش را از خطر سقوط نجات بدهد و به میانه جدول بیاورد، در هفته پایانی لیگ دسته اول برد ارزشمندی مقابل پالایش نفت بندرعباس کسب کرد و پس از آن پیرامون مسائل مختلفی به اظهار نظر پرداخت.

مرفاوی در بخشی از اظهاراتش در نشست خبری پس از دیدار نفت و گاز و پالایش نفت بندرعباس به شرایط استقلال هم اشاره کرد و پیرامون جدال بعدی این تیم در نیمه نهایی جام حذفی گفت: استقلال می‌تواند قهرمان جام حذفی شود، اما باید امیدوار باشد. استقلال تیم کوچکی نیست که بخواهد ناامید باشد؛ اصلا در شان استقلال هم نیست که بخواهد ناامیدانه به کارش ادامه بدهد.

پیشکسوت استقلال تاکید کرد: باشگاه و تیم استقلال همیشه باید امیدوار بمانند و با شجاعت برای خوشحالی هوادارانش بازی کند. من فقط می‌توانم برای تیم استقلال آرزوی موفقیت در جام حذفی داشته باشم.

مرفاوی اضافه کرد: امیدوارم فصل خوبی را شروع کنند چون هواداران استقلال فصل سختی را پشت سر گذاشتند و زجر کشیدند و ان‌شاالله به روزهای خوب‌شان برسند.

او با اشاره به شرایط نفت و گاز گچساران قبل و بعد از حضورش اظهار کرد: موقعی که این تیم را تحویل گرفتم فقط ۱۲ امتیاز داشت و در جایگاه چهاردهم جدول بود و اختلاف امتیازی خیلی زیادی با تیم‌های میانه جدول ازجمله پالایش نفت بندرعباس، بعثت کرمانشاه و ... داشت، اما آنقدر امتیاز گرفتیم تا بتوانیم به آنها برسیم و در میانه جدول قرار بگیریم. واقعا بچه‌ها زحمت کشیدند و تلاش کردند. بازیکنان ما واقعا خوب ظاهر شدند.

سرمربی نفت و گاز گچساران در خصوص برگزاری مسابقات تیمش دور از خانه و در شهر اهواز طی هفته‌های گذشته ابراز کرد: با تیم‌هایی مثل پیکان، سایپا و ... با چه انگیزه‌ای در اهواز و دور از خانه کار کردیم؟ پس بچه‌های من کار بزرگی انجام دادند که مقابل تیم‌های بزرگ به بهترین شکل ظاهر شدند و نتیجه گرفتند. حتی در زمین آریو اسلامشهر امتیاز گرفتیم و عملکرد خوبی داشتیم و برابر صنعت نفت و فجر شهید سپاسی نیز شانس برد پیدا کردیم.

مرفاوی یادآور شد: موقعیت‌های زیادی از دست دادیم که اگر تبدیل به گل می‌کردیم، جزء ٦–۵ تیم بالانشین بودیم. سال گذشته نفت و گاز ٤۰ امتیاز کسب کرد و در رتبه دهم جدول ایستاد، اما امسال ما توانستیم ٤۲ امتیاز بگیریم و در رده دوازدهم بایستیم؛ آن هم با شرایطی که دور از زمین اصلی خودمان بودیم. بچه‌های من کار بزرگی کردند.

مادر علی انصاریان:

حکم جلبم را گرفته‌اند

درویش مرا راه نداد

«بعد از علی مرده متحرکم!» این تلخ‌ترین جمله از زبان مادر زنده‌یاد علی انصاریان است که در گفت‌وگویی اختصاصی، جزئیات تکان‌دهنده‌ای از مصائب خود را بازگو کرد. از حکم محکومیت ٤.۵ میلیاردی و مسدود شدن تمام حساب‌هایش گرفته تا ادعاهایی درباره اموال علی و ماجرای دلخراش تخلیه کارت بانکی او در بیمارستان. «ننه علی» از تهدیدها، پخش شدن صدایش و بی‌مهری نزدیکان گفت و در نهایت از هواداران پرسپولیس و استقلال کمک خواست. آنچه مادر علی انصاریان روایت می‌کند، فراتر از یک مصاحبه است. روایتی که بارها در بیان آن بغض کرد و حتی اشک هایش سرازیر شد. سادات شاه ولایتی حتی از صادر شدن حکم جلبش پرده برداشت!

از اینجا شروع کنیم که شنیده‌ایم این هفته به باشگاه پرسپولیس مراجعه کرده‌اید و تماس‌هایی از سوی پیشکسوتان برقرار شد. اتفاقاتی افتاده که بهتر است از زبان خودتان بشنویم. ماجرای رفتن شما به باشگاه پرسپولیس چه بود؟

حدود چهار سال است که علی جان فوت کرده و من طی این مدت هرچه خواستم با آقای درویش (مدیرعامل باشگاه) ارتباط بگیرم، موفق نشدم. با آقای لشگری تماس گرفتم، ایشان فرمودند وقت می‌گیرند ولی دیداری میسر نشد. سپس از آقای ناصر محمدخانی خواستم که برایم وقت بگیرند. دلیل این اصرار این بود که مشکلاتی برایم پیش آمده که می‌خواستم با آقای درویش از نزدیک درددل کرده و راهنمایی بخواهم، چون بعد از علی تنها شده‌ام.

ما به باشگاه پرسپولیس رفتیم و پرسیدیم که آقای درویش حضور دارند یا خیر. پاسخ دادند بله، هماهنگی توسط آقای ناصر محمدخانی انجام شده است. به طبقه چهارم رفتیم اما یکی از آقایان آنجا گفتند آقای درویش تشریف ندارند و ما را به طبقه دوم و اتاق آقای حسین بادامکی راهنمایی کردند. این در حالی بود که گفته بودند آقای درویش حضور دارند و هماهنگی شده بود. من از این رفتار بسیار ناراحت شدم. پس از اصرار، در نهایت متوجه شدم آقای درویش حضور دارند اما به بنده گفته شد ایشان نیستند. این اتفاق افتاد و من برای درددل به باشگاه رفته بودم؛ به این دلیل که فرزند من جوانی‌اش را در این باشگاه گذاشت، صدها بخیه خورد و برای هواداران پرسپولیس از جان مایه گذاشت. البته یک سالی هم در استقلال بازی کرد و هواداران استقلال نیز او را بسیار دوست داشتند. از همه هواداران عزیز، چه پرسپولیس و چه استقلال، که در زمان حیات علی و حتی پس از فوتش همیشه بر سر مزارش حاضرند و به من احترام می‌گذارند، قلباً تشکر می‌کنم. پسرم هم از هواداران هر دو تیم راضی بود. گله من فقط از آقای درویش است. من یک مادر داغ‌دیده‌ام؛ قلبی که سوراخ شده، دیگر ترمیم نمی‌شود. اگر به باشگاه رفتم، برای راهنمایی گرفتن بود، چون بعد از علی کسی را ندارم.

بعد از اینکه گفتند آقای درویش نیستند، با ناراحتی و گریه برگشتم. به خودم گفتم اگر علی زنده بود، هرگز مجبور نمی‌شدم بعد از چهار سال به باشگاه بیایم. من تا به حال به باشگاه نیامده بودم. مجبور شدم بروم، چون حقوقم مسدود شده بود. به دادگاه رفتم و متوجه شدم تمام حساب‌هایم بسته شده است.

به مشکلاتی اشاره کردید، آیا حکم قضایی برای مسدودی حساب‌ها و مستمری شما وجود دارد؟ یعنی حساب‌های شما کاملاً مسدود شده است؟

بله، کاملاً مسدود شده است. حتی برای خرید دارو و مواد غذایی نیز دچار مشکل هستم. من مستمری‌بگیر هستم. علی یک آپارتمان در تهران داشت که برادرش در آن ساکن است. او کارمند است و یک فرزند دارد؛ علی در زمان حیاتش کمک‌هزینه زندگی‌اش بود. می گویند علی یک آپارتمان دیگر هم داشته است. آپارتمانی هم که من در آن ساکن هستم، متعلق به خودم است و آنجا زندگی می کنم. نزدیک به هفتاد سال سن دارم و نباید در این سن در خیابان بمانم. آپارتمان علی در میگون نیز دست مستاجر بود که تخلیه نمی‌کرد و دخترم با همسرش اجاره‌ه آن را دریافت می‌کردند. متاسفانه، ماشین، طلا و دلارهای من را که به عنوان امانت نزد دخترم بود، فروخته‌اند. دخترم از من خواست که پول‌ها را در حسابی مشترک در بانک بگذاریم، سپس اصرار کرد که حساب به نام او باشد تا مدیریت کند، چون به گفته او حال من خوب نبود و هر وقت خواستم به من پول می‌دهد؛ اما حالا درگیر شده‌ام و حدود پنج شش روز است که حقوقم نیز مسدود شده است و مرتب پیگیر هستم. من فقیر و گدا نیستم. علی جان برایم همه چیز گذاشته بود، پول، طلا و... که متاسفانه فروخته‌اند. من شکایت حقوقی کرده‌ام اما حتی پول لازم برای پیگیری شکایت را ندارم. متوجه شدم آقای ..... تمام پول‌ها را از دخترم گرفته و به نام خودشان زده‌اند. الان درگیر این مسائل هستم.

حتی همان روز چهارشنبه که به باشگاه پرسپولیس رفتم، از خود باشگاه و آقای ناصر محمدخانی تماس‌هایی گرفته شد و افرادی که نمی‌خواهم نام ببرم، پرسیدند چرا مادر آقای انصاریان را به باشگاه آورده‌اید؟ من باید به کجا مراجعه کنم؟ فرزند من نزدیک به ده سال در پرسپولیس بازی کرده است، او همان «علی بخیه» معروف است. دیدم چاره‌ای ندارم؛ اگر مسئولان فعلی پاسخگو نیستند، شاید مجبور شوم به مدیرعامل باشگاه استقلال مراجعه کنم و از ایشان و دیگران کمک بخواهم تا گره کار من باز شود.

باز هم از همه طرفداران پرسپولیس و استقلال تشکر می‌کنم.

الان مشکلی برایم پیش آمده و واقعاً مانده‌ام چکار کنم. عده‌ای می‌گویند خانه علی را بفروشم؛ من حدود هفت هشت ماه است که آپارتمان میگون را به املاکی سپرده‌ام اما حتی یک مشتری هم نیامده است. از جناب آقای صمدپور هم اینجا تشکر می‌کنم که از ایشان خواستم مشکلم را حل کنند. ایشان آمدند برای کمک، اما عده‌ای که نامشان را نمی‌برم، به ایشان گفته‌اند «مگر علی فقیر بوده؟ مگر نداشته؟» بله، علی یک آپارتمان در تهران دارد که برادرش در آن ساکن است و یک آپارتمان دیگر هم گفته می‌شود داشته که من ساکن هستم. آپارتمان میگون هم دست مستاجر بود که با بدبختی آن را پس گرفتیم. این حرف‌ها درست نبود که به آقای صمدپور زدند و ایشان را هم ناراحت کردند. بعضی از این افراد عذرخواهی هم کردند، اما این کار درستی نیست. نباید قضاوت یک‌جانبه کرد. بیایند و از نزدیک بنشینند تا گره کار من را باز کنند و مشکلم را حل کنند. بله، پول‌ها دست آقای ... است و می‌گویند به هیچ وجه پول را پس نمی‌دهند. از تمام هواداران پرسپولیس و استقلال کمک می‌خواهم، از آن‌ها می‌خواهم مرا یاری کنند و به دادم برسند.

اکنون با یک ادعای چهار میلیارد و پانصد میلیونی مواجه هستم. خانمی ادعا کرده که در آن زمان یک ماشین به مبلغ هفتصد میلیون تومان برای علی خریده بود که اکنون بعد از چهار سال این مبلغ به دلیل دیرکرد و ... به چهار و نیم میلیارد تومان رسیده است و هرچه بماند، بیشتر هم خواهد شد. با وکیل جدیدی که صحبت کرده‌ام، گفته‌اند باید حدود یک میلیارد و خرده‌ای پرداخت کنیم تا مبلغ بیشتر نشود و مشکلات کم‌کم حل شود. همانطور که گفتم، مبلغ چهار و نیم میلیارد تومان هر لحظه در حال افزایش است. جناب آقای صمدپور قصد داشتند در این زمینه کمک کنند، اما عده‌ای با کارهایی که نباید انجام می‌دادند، مانع حل مشکل من شدند.

دقیقاً این حکم یا ادعا مربوط به چه مبلغی است؟ آیا همان ادعای ٤.۵ میلیاردی است؟

بله، همین خانم ادعا کرده که در آن زمان یک ماشین به مبلغ هفتصد میلیون تومان برای علی خریده است که اکنون بعد از چهار سال این مبلغ به دلیل دیرکرد و ... به چهار و نیم میلیارد تومان رسیده است و هرچه بماند، بیشتر هم خواهد شد. با وکیل جدیدی که صحبت کرده‌ام، گفته‌اند باید حدود یک میلیارد و خرده‌ای پرداخت کنیم تا مبلغ بیشتر نشود و مشکلات کم‌کم حل شود. همانطور که گفتم، مبلغ چهار و نیم میلیارد تومان هر لحظه در حال افزایش است. جناب آقای صمدپور قصد داشتند در این زمینه کمک کنند، اما عده‌ای با کارهایی که نباید انجام می‌دادند، مانع حل مشکل من شدند.

من نیاز به درمان دارم، ماهی یک بار دکتر می‌روم و ناراحتی قلبی دارم، آنژیو کرده‌ام و فنر در قلبم است که در زمان حیات علی این کار انجام شد. هر بار که دکتر می‌روم، هفت هشت میلیون تومان هزینه دارم؛ هزینه‌های نوار قلب و... هم هست، اما الان مانده‌ام. هیچ پناهی هم ندارم. پناه من این بود که به باشگاه پرسپولیس مراجعه کنم که متاسفانه پاسخگو نبودند و شب هم به آقای ناصر محمدخانی گفته بودند چرا مادر انصاریان را به اینجا آورده‌اید؟ من از مردم، از هوادارانی که چه در زمستان و چه در تابستان از فرزند من و امثال فوتبالیست‌ها حمایت کردند و جانشان را گذاشتند، تشکر می‌کنم. اگر این هواداران نبودند، فرزندم علی انصاریان نمی‌شد. چه هواداران پرسپولیس و چه استقلال، از همه‌شان ممنونم. حالا از آن‌ها می‌خواهم. اگر کسانی که مراجعه کردم، مشکلم را حل نکردند، این هواداران مشکلم را حل کنند. ممنون می‌شوم.

نکته بعدی اینکه آیا با پرداخت حدود یک و نیم میلیارد تومان، حساب‌ها از مسدودی خارج می‌شود؟

فکر می‌کنم با پرداخت این مبلغ، شاید حساب‌ها از مسدودی خارج شود، اما باید بقیه بدهی را نیز پرداخت کنم، در غیر این صورت ملکی که برادر علی در آن ساکن است، به مزایده گذاشته خواهد شد. حکم فقط همین ادعای ٤.۵ میلیاردی است و محکومیت دیگری در کار نیست. همانطور که گفتم علی فقیر نبود و همه این اموال (پول، طلا و...) که توسط دخترم برداشته شده، نزد او امانت بوده است. وقتی درخواست کردم پول‌ها را بازگرداند، اتفاقات دیگری افتاد که فکر می‌کنم اکنون زمان گفتن آن‌ها نباشد، ان‌شاءالله در موقع مناسب. فیلم‌هایی هم در این باره وجود دارد که اگر لازم باشد با شما صحبت می‌کنم تا در موقع مناسب پخش شود. در حال حاضر باید حدود چهار و نیم میلیارد تومان پرداخت شود و اگر پرداخت نکنم، فکر می‌کنم حکم جلب من را گرفته‌اند یا در حال گرفتن هستند.

یعنی احتمالاً حکم جلب شما صادر شده است؟

چند روز پیش که در دادگاه بودم، به دلیل ناراحتی و گریه حالم خوب نبود. خانمی که آنجا بود و آقایی که وکیل بودند، گفتند حکم جلب گرفته شده است. گفتم اشکالی ندارد! من چه جرمی مرتکب شده‌ام که حکم جلب من را گرفته‌اند؟ علی همیشه به نیازمندان و فقرا کمک می‌کرد و نیازی نداشت. او تمام حرف‌هایش را به من می‌گفت، هرگز به من نگفت که بدهکار است. آن آقای وکیل که ناراحتی و گریه من را دید، گفت بیا بیرون، ممکن است الان ببرنت. به او گفتم من از وقتی علی را از دست داده‌ام، در خانه تنها هستم. اشکالی ندارد اگر مرا به زندان هم ببرند، بالاخره آنجا با زندانیان قرآن کار می‌کنم و سخنرانی می‌کنم، حداقل تنها نیستم!

اما جرم من چیست که مرا به زندان ببرند؟ باید بدانم جرم من چیست. آن خانم ادعا کرده که ماشین برای علی خریده، در حالی که فرزند من اینطور نبوده که کسی برایش ماشین بخرد. مگر علی فقیر بود؟ علی خودش به همه جا کمک می‌کرد، برای نیازمندان جهیزیه تهیه می‌کرد. حتی من خودم مجالس زنانه دارم و سخنرانی و تفسیر قرآن می‌کنم. فرزند من حتی برای کمک به نیازمندان از من می‌پرسید که چه چیزی کم دارند تا تهیه کنم، مثلاً فرش یا یخچال؟ فرزند من اینطور نبوده که الان من اینجور درگیرم. بگویم که من هم فقیر نیستم و فرزندم هم فقیر نبود. الان مانده‌ام از کجا بیاورم، کرایه ماشین هم ندارم. آقای ناصر محمدخانی دیروز مرا به دادگاه بردند و پریروز به باشگاه بردند تا به دادم برسند. می‌گویم فقط هواداران پرسپولیس و استقلال می‌توانند به داد من برسند. از مدیرعامل باشگاه استقلال هم می‌خواهم اگر اجازه بدهند، به آنجا بروم و با ایشان صحبت کنم.

واقعاً ناراحت‌کننده است که برای یکی از محبوب‌ترین بازیکنان نسل خود این اتفاق تلخ پس از درگذشت نابهنگامش بیفتد و حتی صحبت از حکم جلب مادر ایشان به میان آید. شنیده‌ام حسام نواب صفوی وکالت شما را برعهده گرفته و پیگیر امور هستند.

بله، قرار است ایشان این کار را انجام دهند. به خدا نمی‌دانم، علی که مرا روی چشمش می‌گذاشت، حالا مادرش دربدر دادگاه و کلانتری است. نمی‌دانم چکار کنم.

بسیار سخت است. ما نیز از حسام نواب صفوی دعوت می‌کنیم تا در این باره توضیح دهند و اطلاعات بیشتری ارائه کنند تا شاید راهی برای حل این مشکل پیدا شود. اتفاقاتی که طی این چند سال برای مادر علی انصاریان رخ داده، قلب هر انسان و هر طرفدار فوتبالی را به درد می‌آورد. تلخ‌تر اینکه فرمودید حمایتی از سمت خانواده نیز وجود ندارد...

آن‌ها می‌گویند حقشان است، در حالی که من هم جزو ورثه علی هستم. علی صد و بیست بخیه خورد تا پدر و مادرش در آرامش باشند. همیشه می‌گفت خط قرمز من بعد از پدرم، مادرم است. اموال و داشته‌های او را کجا برده‌اند؟ من که به جایی نمی‌برم. اگر با رفتار خوب و برخورد مناسب می‌بودند، حتی کارت علی را در بیمارستان خالی نمی‌کردند! این بلاها را بر سر من آوردند. کارهای دیگری هم انجام شده که فیلمش موجود است و هر وقت شما صلاح بدانید، می‌دهم تا پخش شود.

چه کسی حساب یا کارت بانکی علی را در بیمارستان خالی کرد؟

البته علی آقا به من گفت مامان حواست به کارت باشد. بعد با اصرار شدید ...، کارت و تمام موجودی آن را تخلیه کردند. انگار آن‌ها می‌دانستند علی در حال از دست رفتن است. من فقط فریاد می‌زدم و نمی‌دانستم چکار کنم. خودشان می‌دانند که با آمپول مرا خواباندند. من واقعاً عاشق علی بودم، او بی‌نظیر بود و دیگر مثل او نخواهد آمد. هم از نظر اخلاق، هم ادب، هم در حق پدر و مادر و هم دیگران. فوق‌العاده بود، یک فرشته بود. الان بعد از علی، من یک مرده متحرکم. علی رفت و این بلاها بر سر من آمد. اگر علی زنده بود، کسی جرأت نمی‌کرد به من نزدیک شود. به قول خودش می‌گفت من شیر بالای سرت هستم. می‌گفت مامان جان، نوکرتم، چاکرتم، هرچه دارم از برکت چادر شما و سادات بودنم دارم. تمام دعاهای تو مرا به اینجا رساند. اما الان نمی‌دانم چکار کنم، درمانده‌ام. فقط آمده‌ام تا از شما بخواهم از این هواداران، چه پرسپولیس و چه استقلال، بخواهید مشکلم را حل کنند. خدا عاقبتتان را به خیر کند.

اشاره کردید ویدیو یا تصاویری دارید که اگر نیاز باشد پخش می‌کنید. این ویدیوها مربوط به چه اتفاقی است؟

مربوط به مشکلاتی است که حدود یک سال و خرده‌ای پس از فوت علی جان در خانه اتفاق افتاد. افرادی که نمی‌خواهم نام ببرم، می‌دانند. دوست دارم اگر لازم باشد در موقع مناسب پخش شود.

یعنی در خانه شما؟

بله، آمدند و توهین و کتک‌کاری و از این حرف‌ها بود.

شماره هشت پرسپولیس تمدید نمی‌کند

اصفهان در انتظار تصمیم شوکه‌کننده پورعلی‌گنجی

با جدایی محتمل محمد دانشگر، بعد از مدت‌ها احتمال کوچ یکی از بازیکنان پرسپولیس به اصفهان به شایعه داغی تبدیل شده است.اصفهان در انتظار تصمیم شوکه‌کننده پورعلی‌گنجی سپاهان و پرسپولیس طی فصول اخیر بازیکنان زیادی بین یکدیگر جابجا کرده‌اند که از جمله آن می‌توان به فرشاد احمدزاده، سروش رفیعی، گئورگی گولسیانی، رضا شکاری، شهریار مغانلو و... اشاره کرد. این ماجرا در این فصل نیز ادامه یافته است و بعد از اینکه پرسپولیس دو پاتک ویژه به سپاهانی‌ها زد، شایعاتی درباره انتقال بازیکنی از جمع سرخپوشان به زاینده‌رود افزایش یافت.

مرتضی پورعلی‌گنجی اکنون در رأس شایعات احتمال حضور در اصفهان قرار گرفته است؛ این سومین پیشنهاد مدافع شماره هشت و ملی‌پوش پرسپولیس از دوران بازگشت وی از خارج به لیگ برتر ایران، از سوی سپاهانی‌ها محسوب می‌شود. او در فصل گذشته نیز با پیشنهاد تیم اصفهانی مواجه شد و البته با آپشن‌های ویژه‌ای مواجه شد اما در لحظه آخر به واسطه جدایی چند بازیکن این تیم ترجیح داد که قراردادش را با سرخ‌ها به امضا برساند. جدایی ستاره‌های تیم (علیرضا بیرانوند، دانیال اسماعیلی‌فر و مهدی ترابی) باعث شد تا در آن مقطع احساس بر مرتضی پورعلی‌گنجی غلبه کرده و این بازیکن که در تمام دوران پشت سر گذاشتن دوران مصدومیت، حمایت

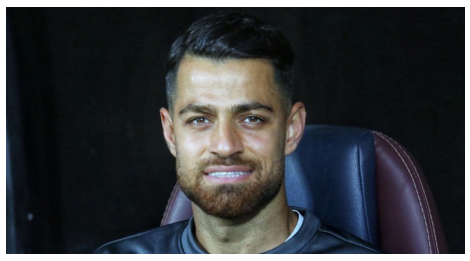

هواداران را در کنار خود می‌دید، در نهایت علی‌رغم تفاوت فاحش پیشنهادات، پای میز مذاکره با رضا درویش نشست و حضورش در جمع پرسپولیس را تمدید کرد.

در این فصل اما پورعلی‌گنجی بار دیگر با پیشنهاد جدیدی از سوی مدیران سپاهان مواجه شده است. این شایعه به واسطه جدایی احتمالی محمد دانشگر که مقصد او را استقلال عنوان کرده‌اند و باعث خواهد شد قلب دفاعی این تیم نیاز به ترمیم مجدد داشته باشد، اکنون نزدیک به واقعیت شده است.

مدافع ملی‌پوش پرسپولیس نیز که بعد از پایان فصل همچنان پاسخی به پیشنهاد تمدید مدیران این تیم نداده است، به این شایعات قوت بخشیده است. هرچند گفته می‌شود بعد از فاز ابتدایی این باشگاه برای جذب بازیکنان مدنظر، در فاز بعدی مذاکرات جدی‌تری برای تمدید قرارداد با بازیکنان مدنظر اسماعیل کارتال صورت خواهد گرفت و پورعلی‌گنجی نیز به واسطه مذاکرات ابتدایی و تلویحی مدیران این تیم، مسلما جزء لیست این سرمربی ترکیه‌ای خواهد بود.

اما باید منتظر پاتک ویژه سپاهان نیز بود که طی فصول اخیر و خصوصا در این فصل کاملا از سمت سرخابی‌ها و خصوصا پرسپولیس زخم خورده است و این انتقال تلافی جویانه می‌تواند کاملا جو را به سود اصفهانی‌ها کند. سپاهان که پیش از این مذاکراتی نیز با عارف آقاسی داشت، بعد از اطلاع از مبلغ نجومی پیشنهادی توسط این بازیکن کاملا پا پس کشیده است. این در حالی است که باشگاه پرسپولیس نیز طی روزهای اخیر مذاکراتی جدی با مدافع میانی تراکتور و همچنین گل‌گهر سیرجان داشته است تا دو موضوع اختلاف فاحش مبلغ سقف اعلامی از سوی پرسپولیس و همچنین احتمال رقابت شدیدتر در آستانه جام جهانی، باعث شود تا مرتضی پورعلی‌گنجی در اوج سکوت ناگهان با خبری ویژه همه را سورپرایز کند.

باید دید بازیکن محبوب پرسپولیسی‌ها که مجوز پوشیدن پیراهن شماره هشت را نیز دریافت کرده است، آیا این بار با پیشنهاد مدیران سپاهانی همه هواداران پرسپولیس را با شوک بزرگی مواجه خواهد کرد یا خیر.

ورزش

«نیم‌فصل دوم» برگ برنده حسین‌زاده برای آقای گلی؛ وقتی علیپور پنجم شد

امیرحسین حسین‌زاده با درخشش در نیم‌فصل دوم، گوی سبقت را از علی علیپور ربود و بهترین گلزن بیست‌وچهارمین دوره لیگ برتر شد.

بیست‌وچهارمین دوره رقابت‌های لیگ برتر در شرایطی به اتمام رسید که خلاف تیم قهرمان و سقوط‌کننده‌ها که پیش از هفته آخر تکلیف‌شان مشخص شده بود، برای شناختن آقای گل باید تا پایان هفته سی‌ام صبر می‌کردیم. جایی که علی علیپور و امیرحسین حسین‌زاده رقابت تنگاتنگی با یکدیگر داشتند و نهایتا این ستاره تراکتور بود که موفق شد با دبل در روز پایانی، گوی سبقت را از مهاجم پرسپولیس برباید و برای اولین بار آقای گل لیگ برتر شود. او در نیم‌فصل دوم درخشش بیش‌تری نسبت به رقیب اصلی‌اش داشت و نهایتا ثمره‌اش را دید.

جبران عقب‌ماندگی نیم‌فصل اول به سبک حسین‌زاده

امیرحسین در نیم‌فصل اول موفق به زدن ۵ گل شد و این در حالی است که علیپور ۷ بار دروازه رقبا را باز کرده بود. با این حال در نیم‌فصل دوم، ستاره ٢٤ ساله تی‌تی‌ها توانست با بازگشتی باشکوه، هم آقای گل نیم‌فصل دوم و هم مجموع لیگ بیست‌وچهارم شود. حسین‌زاده در نیمه دوم مسابقات ۹ مرتبه دروازه رقبا را گشود و با ١٤ گل صدرنشین جدول گلزنان شد. مهاجم باتجربه پرسپولیس اما تنها ۵ گل به نام خود ثبت کرد تا تعداد گل‌هایش روی عدد ۱۲ باقی بماند.

پدیده‌ای به نام دروژدک

یکی از بهترین خارجی‌های این فصل فوتبال ایران از نیم‌فصل دوم به خدمت گرفته شد. دوماگوی دروژدک به جای سوکول چیکالشی برای تقویت خط حمله پرشورها به تبریز آمد و توانست طی ١٤ بازی لیگ برتری، هشت گل به ثمر برساند و دومین گلزن برتر نیم‌فصل دوم نام بگیرد. او ادامه‌دهنده راهی بود که در نیم‌فصل نخست تومیسلاو اشترکالی استارت زده بود و شاید اگر از همان ابتدای مسابقات جذب می‌شد، می‌توانست مدعی اصلی آقای گلی نام بگیرد.

رضاییان در کنار آقای نیم‌فصل دوم‌ها

رامین رضاییان که با ۱۰ گل در جایگاه سوم برترین گلزنان لیگ ٢٤ قرار گرفت، در نیم‌فصل دوم ٦ مرتبه موفق به فروریختن دروازه رقیبان شد. او در جدول برترین‌های نیم‌فصل دوم از منظر گلزنی یک همسایه نام محمدرضا سلیمانی داشت. مهاجم شناخته‌شده فولاد در چند سال اخیر همواره بهترین فرمش را برای نیمه دوم مسابقات کنار می‌گذارد. سلیمانی که در نیم‌فصل اول فقط یک گل زده بود، در ۱۵ دیدار پایانی، موفق به زدن ٦ گل شد و با هفت گل به کارش خاتمه داد.

علیپور در کنار دورسون و تیکدری‌نژاد

علی علیپور در هفته‌های پایانی فروغ کافی را نداشت و رقیب اصلی‌اش با گل‌های متعدد، ابتدا عقب‌ماندگی‌اش را جبران کرد و سپس از او سبقت گرفت. آقای گل هفدهمین دوره لیگ برتر در نیم‌فصل دوم همان‌طور که ذکر شد ۵ گل به ثمر رساند و این دقیقا برابر با تعداد گلی بود که مهاجم جدید و ترکیه‌ای این تیم یعنی سردار دورسون زد. به جز ۲ بازیکن مذکور باید از مهدی تیکدری‌نژاد هم یاد کرد. وینگر گل‌گهر سیرجان که در ابتدای فصل مورد توجه استقلال بود، برای نماینده استان کرمان ۵ گل در نیمه دوم مسابقات به نام خود ثبت کرد.

گیوتین AFC روی گردن دو باشگاه بدهکار ایران؛ حذف استقلال و پرسپولیس!

کنفدراسیون فوتبال آسیا پس از بررسی اسناد و مدارک مالی سال های گذشته استقلال و پرسپولیس به محتویاتی دست یافته که ممکن است بزودی تصمیم برای حذف این دو باشگاه را علنی کند.

باشگاه‌های حاضر در رقابت‌های لیگ برتر فوتبال ایران مدارک مرتبط با حرفه‌ای سازی خود را به کمیته صدور مجوز حرفه‌ای ارسال کردند تا این کمیته با رعایت استانداردهای مختلف مالی، حقوقی، اجرایی، اداری و... طبق قوانین AFC در خصوص هر یک از باشگاه‌ها تصمیم گیری کند.

مجوزی که پیش درآمد حضور تیم‌ها در رقابت‌های بین المللی است و اگر نتوانند آن را رعایت کنند با جریمه‌های سنگین مالی و حتی احتمال سقوط به لیگ‌های پایین‌تر روبرو می‌شوند. در سال‌های اخیر، باشگاه‌های استقلال و پرسپولیس با چالش‌های جدی در زمینه شفافیت مالی و ساختار مالکیتی مواجه بوده‌اند، که منجر به هشدارهای مکرر از سوی کنفدراسیون فوتبال آسیا (AFC) شده است.

هشدارهای AFC و وضعیت مالی باشگاه‌ها

AFC با هدف حرفه‌ای‌سازی باشگاه‌های آسیایی، معیارهای سخت‌گیرانه‌ای را برای صدور مجوز حرفه‌ای تعیین کرده است. باشگاه‌های استقلال و پرسپولیس به دلیل عدم ارائه مستندات مالی شفاف و بدهی‌های انباشته، موفق به اخذ این مجوز نشده‌اند.

پیگیری‌های خبرنگار مهر از تراز مالی کاملاً زیانده پرسپولیس و استقلال خبر می‌دهد که با توجه به حساسیت AFC به هیچ وجه قرار نیست مورد بخشش کمیته مجوز حرفه‌ای فدراسیون فوتبال قرار

روزنامه نسیم
www.nasimnews.com
صاحب امتیاز و مدیر مسئول: ابراهیم بهمنی جلالی
لیتوگرافی و چاپ شاخه سبز قم
تلفن تماس: ۳۳۸۵۵۰۰۳ - تلفکس: ۳۳۸۵۵۰۰۲
آدرس: خیابان شهدا- نبش خیابان پاستور
سیاسی ، اجتماعی ، فرهنگی و ورزشی
سه شنبه ۳۰ اردیبهشت ۱۴۰۴ - ۲۲ ذی القعده ۱۴۴۶ - ۲۰ می ۲۰۲۵ - شماره ۷۴۶۰
nasimgilan۷۶@yahoo.com

سه شنبه ۳۰ اردیبهشت ۱۴۰۴
اذان صبح : ۰۳:۱۷
طلوع آفتاب : ۰۴:۵۶
اذان ظهر : ۱۲:۰۱
غروب آفتاب : ۱۹:۰۶
اذان مغرب : ۱۹:۲۶
نیمه شب : ۲۳:۱۱

آفتابی

بقائی:

موضوع غنی سازی به هیچ عنوان قابل مذاکره نیست

سخنگوی وزارت خارجه کشورمان گفت: موضوع غنی سازی به عنوان بخشی از چرخه طبیعی صنعت هسته‌ای ایران به هیچ عنوان قابل مذاکره نیست. اسماعیل بقائی سخنگوی وزارت خارجه جمهوری اسلامی ایران در نشست خبری هفتگی خود با اصحاب رسانه، پاسخگوی سئوالات خبرنگاران شد.بقائی در ابتدا با یاد و نام شهید امیرعبداللهیان گفت: به روح بزرگ ایشان درود می‌فرستیم و امیدواریم قدردان زحمات ایشان باشیم. آقای امیرعبداللهیان برای ما یک الگو در تواضع و مسئولیت پذیری و کاردانی بود. در دوره ایشان عضویت ایران در برخی سازمان‌های چندجانبه از جمله بریکس و شانگهای اتفاق افتاد. همچنین نقش بزرگی در دفاع از ملت فلسطین و مقاومت در برابر زیاده خواهی‌های رژیم صهیونیستی داشتند.

وی درباره تحولات مهم بین‌المللی گفت: سفرهای منطقه‌ای وزیر خارجه به قطر، عربستان و عمان انجام شد. ما کماکان با بحران ناشی از زیاده خواهی رژیم صهیونیستی مواجه بودیم. اتفاقاتی که در غزه وجود دارد دردآور است. بسیاری کشته شدند و حتی زیر آوار هستند. بدتر از آن، با نوعی سکوت و حمایت فعال تسلیحاتی آمریکا و انگلیس و برخی کشورها در حال وقوع است. حتما این جنایت در تاریخ منطقه لکه ننگی است و هیچگاه پاک نخواهد شد و جنایتکاران و حامیان باید پاسخگو باشند.

روند دیپلماتیک را انتخاب کردیم زیرا هیچ چیزی برای مخفی کردن نداریم

بقائی در واکنش به تحریم‌های آمریکا علیه ایران آن هم در جریان مذاکرات گفت: یک بخشی از دشواری مذاکره با آمریکا این است که شما با طرفی روبه رو هستید که به هیچ چیز پایبند نیست. هر بسته تحریمی جدید بار سیاستگذاران آمریکایی را بیشتر می‌کند، زیرا مصداق جنایت علیه بشریت است و اثبات کننده این واقعیت که آمریکایی‌ها نسبت به مردم ایران نگاه خصومت آمیزی دارند و نباید ادعای جدیت آنان در دیپلماسی را باور کرد.

ما روند دیپلماتیک را انتخاب کردیم زیرا هیچ چیزی برای مخفی کردن نداریم. برنامه هسته‌ای ایران صلح آمیز است، این رویکرد جدیت ما برای گفتگو است. ادامه تحریم‌ها در عین اینکه قرار نیست هیچ تاثیری بر اراده ایران داشته باشد، صرفا جدیت آمریکا را زیر سئوال خواهد برد.

غنی سازی حق قانونی ایران است

سخنگوی وزارت خارجه در واکنش به اظهارات ویتکاف گفت: غنی سازی را آقای وزیر صراحتا اشاره کردند. موضوع غنی سازی به عنوان بخشی از چرخه طبیعی صنعت هسته‌ای ایران به هیچ عنوان قابل مذاکره نیست. غنی سازی امر فانتزی نیست. غنی سازی فناوری و نیاز برای اطمینان از اینکه صنعت هسته‌ای ایران بدون وقفه ادامه خواهد یافت، است. این نتیجه زحمت و تلاش دانشمندان هسته‌ای ما است. این حق قانونی ایران است و موضع ما روشن بیان شده است. درباره تغییر مواضع طرف آمریکایی کسی این را به بازی مار و پله تشبیه می‌کرد. ما هر وقت مذاکره کردیم احساس می‌کنیم درک خوبی شکل گرفته اما طرف‌های آمریکایی در بازگشت مواضع متغییری می‌گیرند. این مواضع، این شک را ایجاد می‌کند که آیا طرف مقابل جدی است؟ این سئوالی است که طرف آمریکایی باید پاسخ دهد.

تنها روند مذاکرات با آمریکا همین مذاکرات غیرمستقیم است

وی در واکنش به ادعاها مبنی بر مذاکرات موازی ایران و آمریکا گفت: خیر، تنها روند مذاکرات همین مذاکرات غیرمستقیم است که آقای عراقچی و ویتکاف مدیریت می‌کنند. هر ۴ دور خیلی شفاف اطلاع رسانی شده است، غیر از این روند دیگری وجود ندارد. هر روند مذاکره‌ای قاعدتا برای حل یک اختلاف است، لذا ما علی رغم شنیدن دیدگاه‌های متناقض برای اثبات حقانیت خودمان در رسیدن به یک تفاهم معقول و عادلانه و پایدار هستیم. صرف شرکت در یک روند به معنی پذیرش دیدگاه‌های طرف مقابل نیست. هر روند برای پیگیری و رسیدگی به نقاط اختلاف است.

مشارکت ایران در عملیات حفظ صلح سازمان ملل

بقائی در پاسخ به تسنیم در خصوص مشارکت ایران در عملیات حفظ صلح سازمان ملل گفت: این سئوال در رابطه با اعلام آمادگی ایران در جریان یک اجلاس عالی رتبه در برلین است. ما از گذشته همکاری‌هایی داشتیم و اعلام آمادگی هم کرده بودیم که در برنامه‌های سازمان ملل مشارکت کنیم. این نشانه‌ای از رویکرد ایران برای حفظ صلح در مناطقی که مناقشه وجود دارد، است. نیروهای حافظ صلح ترکیبی از نیروهای نظامی است و ما هم آمادگی خودمان را اعلام کردیم و باید جزئیات را از سخنگوی نیروهای مسلح پرسید.

وی درباره معاهده مشارکت ایران و روسیه گفت: باید یادی کنیم از شهید امیرعبداللهیان که آغاز کار در دوره ایشان بود. آخرین جزئیات این است که باید لایحه این معاهده به صحن مجلس برود.

استفاده از سازوکار ماشه هیچ مبنای قانونی ندارد

سخنگوی وزارت خارجه درباره تهدید به استفاده از اسنپ بک گفت: ما هیچ امر ناحق و اقدام غیردوستانه را بی‌پاسخ نمی‌گذاریم. استفاده از سازوکار ماشه هیچ مبنای قانونی ندارد زیرا برنامه این کاملا صلح آمیز است. ما شاهد اصرار برخی از کشورهای اروپایی هستیم که نوعی سوءاستفاده است و از طرف ما پذیرفته شده نیست. استفاده از این سازوکار به این معنی است که طرف‌ها به هیچ عنوان قائل به رویکرد مذاکراتی نیستند و به دنبال استفاده از ابزارهای ارعاب هستند. قاعدتا ما اقداماتی را متقابلا انجام خواهیم داد. ما امیدواریم کشورهای اروپایی در روندی که در پیش گرفتند تجدیدنظر کنند و از این سازوکار که شمشیر دو لبه است سوءاستفاده نکنند.

برخی طرف‌های اروپایی باید از رفتارهایی که سازنده تلقی نمی‌شود دست بردارند

وی درباره روابط ایران و کشورهای اروپایی گفت: ما با آنان رابطه دیپلماتیک متعارف داریم. نکته‌ای که هست این است که ما از دوره‌ای که رابطه سازنده و مفید وجود داشت فاصله گرفتیم و لازم است سطح روابط را ارتقا دهیم و برخی طرف‌های اروپایی باید از رفتارهایی که سازنده تلقی نمی‌شود دست بردارند و از حوزه‌هایی که عادت به رویکرد مداخله جویانه در ایران دارند دست بردارند. رعایت منافع متقابل امری است که در قاموس روابط بین‌الملل شناخته شده است.

نقش قطر و عمان در فرایند مذاکرات ایران و آمریکا

بقائی درباره نقش قطر و عمان در فرایند مذاکرات ایران و آمریکا گفت: ما با همه کشورهای حاشیه خلیج فارس رابطه خوبی داریم. وزیر خارجه هفته گذشته سفری به عربستان، قطر، عمان و امارات داشتند و درباره مذاکرات غیرمستقیم بحث شد. انتظار ما این است که آنان خیر و صلاح منطقه را در نظر بگیرند و در رویکردهای خود در منطقه انتخابشان بر پیشبرد منطقه قوی و مصون از سوءنفوذ طرف‌های ثالث خارج از منطقه باشد. نقش قطر سازنده بوده و ما قدردان آن هستیم، همچنین عمان هم نقش بسیار سازنده داشته است.

نقش مخرب رژیم صهیونیستی در مذاکرات

سخنگوی وزارت خارجه درباره نقش مخرب رژیم صهیونیستی در مذاکرات و سابقه آن در اقدامات خرابکارانه گفت: واقعیت این است که رژیم ثابت کرده هیچ حد و مرزی در نقض قوانین و قواعد بین‌المللی قائل نیست. همین اتفاقات در غزه، اشغال خاک سوریه و لبنان، حملات به یمن و ترورهای دانشمندان هسته‌ای ایران یک نمونه از صدها نمونه اقدامات رژیم برای تخریب روندها است. نمی‌شود این را رد کرد که در آینده هم متوسل به اقدامات ایذایی نمی‌شود تا انگشت اتهام به سمت ایران روانه شود و بهانه‌ای برای درگیری در منطقه به دست آورد. همه کشورها باید مراقب باشند که رژیم صهیونیستی در راستای اقداماتش مرتکب عمل خلاف صلح بین‌المللی نشود.وی درباره سفر رئیس جمهور به عمان گفت: سفر مقامات عالی رتبه دو کشور امر معمولی است. در دوره شهید رئیسی این سفرها هم انجام شده بود. این سفر انجام خواهد شد.

بقائی در خصوص تعیین سفرا گفت: تعدادی از سفارتخانه‌ها تصمیم‌گیری شده است. مکزیک آقای پسندیده، اروگوئه آقای بنی اسدی، نیجریه آقای مهدوی رجا، ساحل عاجل آقای میگونی و خانم احمدی به عنوان سرکنسولگر در آلماتی قزاقستان انتخاب شدند.

هیچ پیشنهاد مکتوبی را دریافت نکردیم

وی در واکنش به ادعاها درخصوص پیشنهاد مکتوب آمریکا گفت: موضوعات بسیار تکرار شده و بعضا رسانه‌های فارسی زبان گزارشات منابع خارجی را ترجمه کردند و بر شبهات دامن زده است. ما هیچ پیشنهاد مکتوبی را دریافت نکردیم. این پیشنهاد اگر شفاهی هم بوده به صورت مکرر تغییر داده می‌شود و هر بار بحثی را طرف‌های مذاکره کننده مطرح می‌کنند. این خودش باعث ابهام و سردرگمی می شود. مواضعی که در میز مذاکره مطرح شده در مواردی با گزارشات رسانه‌ای کاملا مغایر بوده است.

نکته دیگر درباره کنسرسیوم است. ما هیچوقت ایران را مطرح نکردیم و این ایده در دو دهه وجود داشته و در برخی موارد از برخی طرف‌ها بحث می‌شد. بد نیست در منطقه ما مجتمع‌های سوخت تشکیل شود تا همه کشورهای منطقه سرمایه گذاری کنند. اگر همچین ابتکاری باشد ما استقبال می‌کنیم اما چنین ایده‌ای قرار نیست جایگزین غنی سازی اورانیوم توسط ایران شود. اگر نیت از طرح آن این است که ما از غنی سازی منصرف شویم، همچین چیزی اتفاق نخواهد افتاد.

تناقضات مقامات آمریکایی در جمع بندی، کنش‌های ما و ادامه مذاکرات اثر می‌گذاردسخنگوی وزارت خارجه در واکنش به اظهارات رئیس جمهور آمریکا در منطقه علیه ایران گفت: اسمش باج خواهی است. ملاک ما و مبنای ما مواضع رسمی است که طرف آمریکایی در حین مذاکره بیان می‌کند. مذاکره قواعد خودش را دارد و باید در پشت میز مذاکره انجام شود. بیان مواضع در رسانه به هیچ عنوان مفید نیست. قطعا این موضع‌گیری‌ها اثر منفی خواهد گذاشت. ما حتما موضع‌گیری رسانه‌ای مقامات آمریکایی را رصد می‌کنیم. این تناقضات در جمع بندی، کنش‌های ما و ادامه مذاکرات اثر می‌گذارد. چنین ضد و نقیض‌هایی در فضای مذاکرات تاثیر دارد و چیزی که برای ما ملاک است، این است که اگر این پروسه ادامه یابد حتما نگرانی‌ها و شکایت خودمان را مطرح می‌کنیم. کما اینکه از طریق عمان قبلا بیان کردیم.

کارشکنی‌ها در محکومیت جنایات رژیم صهیونیستی در مجامع بین‌المللی

وی در واکنش به بیانیه کشورهای اروپایی در خصوص غزه گفت: اینکه تک تک انسان‌ها در جهان احساس مسئولیت نسبت به جنایات در غزه می‌کنند اتفاق مبارکی است. این بیانیه‌ها لازم است اما اگر با تصمیم فوری و موثر نباشد راه به جایی نخواهد برد. دیوان کیفری بین‌المللی و هم دیوان بین‌المللی دادگستری در همان روزهای اول جنایت، به نوعی دچار اخلال به دلیل کارشنکی‌های رژیم و حامیان آن از جمله آمریکا شدند. ما هنوز شاهد اقدامات نبودیم. در سطح سازمان ملل و دبیرکل باز هم اتفاق خاصی نیافتاده است. دلیل ان هم حمایت آمریکا و برخی کشورها از جنایت‌های رژیم صهیونیستی است.

واکنش به گزارش شورای روابط خارجی اروپا علیه ایران

سخنگوی دستگاه دیپلماسی کشورمان در واکنش به گزارش شورای روابط خارجی اروپا مبنی بر نام بردن از ایران به عنوان عنصر بی ثباتی در منطقه تاکید کرد: من این گزارش را ندیدم. این بیشتر به طنز شبیه است که ایران را در کنار رژیم اسرائیل قرار داده است. آیا این ایران است که خاک کشورها را اشغال کرده است؟ آیا این ایران است که بیش از ۶۰ هزار انسان بی‌گناه را به شهادت رسانده است؟ نمی‌شود از سویی چنین ادعاهایی مطرح شود آن وقت آلمان دومین حامی رژیم صهیونیستی باشد. اگر قرار است که برای چنین گزارش‌هایی اعتباری قائل شد باید طرف‌های اروپایی صادقانه تصمیم بگیرند واقعیت‌ها را ببینند.

به هیچ عنوان غنی سازی به منزله عدم استفاده صلح آمیز از انرژی هسته‌ای نیست

سخنگوی وزارت خارجه در واکنش به گزارشات برای توقف غنی سازی ایران در زمان مقرر گفت: خیر ایران راضی نیست. واقعا یک سفسطه آشکار است که بگوییم هر کس غنی سازی انجام می‌دهد دنبال اهداف نظامی است. سفسطه آگاهانه و کاملا همراه با سوءنیت است برای انحراف افکار عمومی. به هیچ عنوان غنی سازی به منزله عدم استفاده صلح آمیز از انرژی هسته‌ای نیست. شما نمی‌توانید در منطقه‌ای که یک رژیم نسل کش و جنایتکار وجود دارد، چنین شرایطی را نادیده بگیرید و از کشوری که عضو سازمان منع اشاعه است و برنامه آن کاملا صلح آمیز بوده انتظار داشته باشید برنامه صلح آمیز خود را تعطیل کند. این غیراخلاقی و غیرقانونی است.

تاکنون هیچ زمان و مکانی برای مذاکرات به صورت قطعی تعیین نشده است

بقائی درباره زمان و مکان مذاکرات ایران و آمریکا و همچنین مذاکرات ایران و اروپا گفت: تا این لحظه به دلیل فراز و فرودهای طرف مقابل نمی‌توانیم مطمئن باشیم چه اتفاقی خواهد افتاد و تاکنون هیچ زمان و مکانی به صورت قطعی تعیین نشده است. برای اروپا هم ما آماده ادامه گفتگوها هستیم.

دنبال تسلیحاتی سازی برنامه صلح آمیز هسته‌ای خود نیستیم

وی در پاسخ به اینکه آیا ایران پیشنهادی بیشتر از برجام داده یا خیر، گفت: ما دنبال تسلیحاتی سازی برنامه صلح آمیز هسته‌ای خود نیستیم و حاضر به پذیرش میزان زیادی از بازرسی‌ها در برجام شدیم. برجام هنوز زنده است و طبق حقی که برای ما وجود دارد ناچار شدیم بعد از خروج آمریکا برخی تعهدات خود را انجام ندهیم. ما گفتیم آماده همکاری هستیم و در این زمینه حاضریم سازوکارها و تدابیری را با نظارت آژانس ترتیب دهیم. اما اگر نظر طرف مقابل این باشد که غنی سازی متوقف شود این صورت مسئله را عوض می‌کند.

زمان پایان برجام

وی درباره زمان پایان برجام گفت: قطعنامه ۲۲۳۱ تا اکتبر ۲۰۲۵ موعد زمانی دارد و بعد از آن موضوع هسته‌ای ایران از دستورکار شورای امنیت خارج می‌شود.

پشت پرده برگزار نشدن جلسه شورایعالی فضای مجازی

پزشکیان در کارزار رفع فیلترینگ پیروز می‌شود؟

اردیبهشت ماه سال ۱۴۰۴ در حالی روزهای پایانی خود را سپری می‌کند که تصورات بر این بود که در جلسه شورایعالی فضای مجازی این ماه، گام دوم فیلترینگ برداشته خواهد شد. اما عدم برگزاری جلسات این شورا در دو ماه گذشته، خط بطلانی بر روی تحلیل های رسانه‌ها کشید.

کلاف برداشته شدن فیلترینگ در دولت چهاردهم هر روز پیچیده‌تر شده و مشخص نیست که فقل مسدودیت‌های شبکه‌های اجتماعی چه زمانی برداشته خواهد شد. اما و اگرها بر سر افزایش تعرفه‌های اینترنت، کاهش سرعت اینترنت، قطع و وصل شدن فیلترشکن‌ها و نداشتن آنتن موبایل به هنگام قطعی برق، در این روزها باعث عصبانیت مردم و گلایه آنان از دولت پزشکیان شده است.

مردمی که پس از برداشته شدن فیلترینگ واتس‌آپ و گوگل پلی، امید داشتند که به زودی شاهد رفع مسدودیت‌های تلگرام، اینستاگرام و یوتیوب خواهند بود، این روزها، هنوز عده ای چشم انتظار گام بعدی بوده ولی بدلیل تاخیر در تصمیم گیری تیغ تیز انتقادات خودشان را به سمت دولت برده‌اند.

اما داستان رفع فیلترینگ و برداشتن محدودیت‌های پلتفرم‌های خارجی به سادگی و با صدور دستور رئیس جمهور امکان پذیر نیست. هر چند که دولتمردان بارها بر رفع فیلترینگ تاکید کردند اما سنگ اندازی شورایعالی فضای مجازی از یک سمت و مشخص نبودن متولی اصلی فیلترینگ از سوی دیگر تبدیل به مانع بزرگی در پیش پای پزشکیان شده است.

ساز ناکوک شورایعالی فضای مجازی

اردیبهشت ماه سال ۱۴۰۴ در حالی روزهای پایانی خود را سپری می‌کند که تصورات بر این بود که در جلسه شورایعالی فضای مجازی این ماه، گام دوم فیلترینگ برداشته خواهد شد. اما عدم برگزاری جلسات این شورا در دو ماه فروردین و اردیبهشت(تا الان)، خط بطلانی بر روی تحلیل‌های رسانه‌ها و پیش‌بینی‌ها کشید؛ پیش‌بینی‌هایی که حتی سخنگوی دولت امید داشت تا شب سال نو به تحقق بپیوندند؛ اتفاقی که هرگز رخ نداد.

در واقع، از زمان روی کار آمدن دولت پزشکیان تاکنون پنج بار جلسات شورایعالی فضای مجازی تشکیل شده است. جلساتی که طبق قانون باید ماهی یکبار تشکیل شود ولی این اتفاق در آذر ماه سال ۱۴۰۳ و فروردین و اردیبهشت سال ۱۴۰۴(تا الان) رخ نداد. از سوی دیگر، شنیده‌های خبرنگار خبرآنلاین حکایت از آن دارد که اختلافات شدید میان اعضای این شورا بر سر برداشته شدن گام دوم رفع فیلترینگ از دلایل عدم برگزاری این جلسات بوده است.

اما در حالی گفته می‌شود برخی اعضای حقیقی شورایعالی فضای مجازی، مانع از برداشته شدن فیلترینگ هستند، که اخیرا محمدرضا عارف، معاون اول رئیس جمهور از تصمیم نظام برای رفع فیلترینگ خبر داده و گفته «در زمینه رفع فیلترینگ، نظام تصمیم‌سازی و تصمیم‌گیری کشور به این نتیجه یعنی رفع فیلترینگ رسیده است و به دنبال آن بودیم که با تدبیر انجام شود که البته معتقد به تسلط و اشراف اطلاعاتی برای امنیت ملی هستیم اما رفع فیلتر خواسته‌ای بود که دکتر پزشکیان در مبارزات انتخاباتی به مردم قول دادند و امروز به صورت گام به گام در حال اجرا شدن است و می‌خواهیم به گونه‌ای عمل شود که تصمیمات اتخاذ شده بار دیگر به وضعیت سابق خود باز نگردد.»به بیان دیگر، مخالفان رفع فیلترینگ که در طیف سیاسی رقیب پزشکیان قرار دارند، در تلاش هستند با ایجاد فشار و سنگ اندازی پیش پای دولتمردان، مانع از تحقق وعده انتخاباتی پزشکیان شوند و انتقام خود را در شکست در زمینه توقف قانون عفاف و حجاب، تصویب پالرمو در مجمع تشخیص مصلحت و مذاکرات غیرمستقیم مذاکرات ایران و آمریکا بگیرند.

اما و اگر های آقای وزیر

اما فارغ از سنگ اندازی‌های حامیان فیلترینگ، به نظر می‌رسد که تلاش‌های ستار هاشمی، وزیر ارتباطات برای راضی‌کردن اعضای این شورا، به حد کافی نبوده و او در عمل، همان مسیری قبلی را می‌رود. در واقع، او اگر چه از همکاران محمد جواد آذری جهرمی در وزارت ارتباطات بوده و بارها از مسدودیت های فضای مجازی انتقاد کرده است اما در پاسخ به سوالاتی در این زمینه، همواره تلاش می‌کند تا موضوع را از گردن وزارت ارتباطات بردارد.

او در تازه‌ترین اظهاراتش در برنامه ۱۰۰۱ که از شبکه نسیم پخش می‌شود، درباره زمان رفع فیلترینگ‌ها، بر شکل‌گیری فضای آموزش و همکاری دستگاه‌ها تاکید کرد و گفت: « فیلترینگ هم موضوعی چند وجهی است و به صورت کلی فضای مجازی پیچیده است و فقط وزارت ارتباطات در این زمینه نقش ایفا نمی‌کند و باید سازمان‌های دیگر هم پای کار بیایند. همچنین برنامه ما در وزارت ارتباطات حمایت از تولید محتوا است. به طور مثال سریال پایتخت ۱۰ تا ۱۲ درصد مصرف اینترنت بین‌الملل را کاهش داد. با فناوری نمی‌شود مقابله کرد.»

ستار هاشمی، پیش از این در پاسخ به این سوال که چرا خبری از رفع فیلتر اینستاگرام نیست به خبرگزاری خبرآنلاین گفته بود که «در قالب طرح صحبت می‌کنیم. همان طرحی که همه در قالب وفاق و بر اساس یک نگاه مشترک به آن رسیدند. بر اساس آن طرح موضوعات را بررسی کرده و خدمت مردم اطلاع می‌دهیم» .

همچنین علیرضا عبداللهی‌نژاد، رئیس مرکز روابط عمومی وزارت ارتباطات و فناوری اطلاعات، در نشست ویژه کارزارهای رفع فیلترینگ گفته بود: «موضع رسمی وزارت ارتباطات این است که محدودیت‌های فیلترینگ باید برداشته شود و گشایش اتفاق بیفتد. ما در لایه‌های فنی گزارش‌های دقیقی تهیه کرده‌ایم و در اختیار دولت قرار داده‌ایم. از اینجا به بعد، در دست رئیس‌جمهور است و ایشان موضوع را به‌جد دنبال می‌کند.»

در حالی موضوع رفع فیلترینگ همچنان در جامعه دنبال می شود که مسعود پزشکیان در اولین نشست خبری خود با اصحاب رسانه در تاریخ ۲۶ شهریور ماه درباره رفع فیلترینگ تاکید کرده بود: «وزیر ارتباطات هم در این جلسه حضور دارد، باید یک برنامه بنویسند و با شورای عالی امنیت ملی و شورای عالی فضای مجازی جلسه داریم؛ در تلاش هستیم هرچه سریع تر آن را برداریم.» از همین رو، می‌توان برداشت که وزارت ارتباطات برای عملی شدن این مطالبه مهم جامعه باید با چانه زنی کافی، برای اقناع حامیان فیلترینگ توجیهات مناسبی بیاورد تا زمینه عملی شدن این خواسته فراهم گردد.

پزشکیان پیروز می‌شود؟

با وجود آنکه مسیر پزشکیان برای به سرانجام رساندن وعده فیلترینگ، سخت و ناهموار است اما با توجه به سخنان معاون اول او مبنی بر تصمیم نظام، به نظر می‌رسد که به زودی شاهد یک تصمیم جدی در این زمینه خواهیم بود. اگر چه در این خصوص مذاکراتی با پلتفرم‌هایی چون تلگرام صورت گرفته است اما باید دید که این پلتفرم‌ها حاضر هستند با وجود تحریم‌ها، در داخل ایران دفتر بزنند یا خیر.همچنین در صورت قرار گرفتن موضوع فیلترینگ در دستور کار اعضای شورایعالی فضای مجازی، احتمال به سرانجام رسیدن گام دوم فیلترینگ را بیشتر می‌کند. احتمالی که برای رسیدن به نتیجه باید صبر کرد و دید آیا پزشکیان می‌تواند در این راه پیروز شود یا در انجام این وعده مغلوب خواهد شد.

تخت‌روانچی :

توقف ۳ ساله غنی‌سازی اورانیوم در ایران، مطرح نشده است

معاون سیاسی وزیر امور خارجی در واکنش به طرح ادعایی غنی‌سازی صفر اورانیوم به مدت حداکثر سه سال گفت: چنین چیزی مطرح نشده است. در ادامه گزارش‌های رسانه‌ای مبنی بر فشار برخی میانجی‌های منطقه‌ای بر ایران برای کاهش یا توقف فعالیت‌های غنی‌سازی، مجید تخت‌روانچی، معاون وزیر خارجه کشورمان در گفت‌وگو با خبرنگار ایلنا صراحتاً ادعای مطرح‌شده در روزنامه گاردین را رد کرد.

ایران همچنان در برابر پیشنهادات فراتر از خط قرمزها، موضع قاطع دارد

تخت روانچی درباره اینکه آیا ادعای غنی‌سازی صفر اورانیوم به مدت حداکثر سه سال برای اعتمادسازی مطرح شده و آیا ایران چنین طرحی را پذیرفته است به ایلنا گفت: «نخیر، درست نیست و چنین چیزی مطرح نشده است.»روزنامه گاردین پیش‌تر گزارش داده بود که برخی از بازیگران میانجی‌گر از جمله قطر و عمان، پیشنهاد کرده‌اند ایران به مدت سه سال سطح غنی‌سازی خود را به صفر برساند تا زمینه برای اعتمادسازی اولیه و بازگشت گام‌به‌گام به مسیر توافق هسته‌ای فراهم شود. این ادعا در بحبوحه افزایش رایزنی‌های غیررسمی و مذاکرات پشت پرده میان تهران و غرب مطرح شد و برخی آن را نشانه‌ای از تلاش برای ایجاد توافقی موقت یا پل دیپلماتیک میان دو طرف ارزیابی کردند.با این حال، تخت‌روانچی با رد صریح این گزارش، عملاً بار دیگر بر خطوط قرمز هسته‌ای ایران تأکید کرد. موضعی که نشان می‌دهد تهران همچنان بر اساس اصول اعلام‌شده از سوی رهبر معظم انقلاب و شورای عالی امنیت ملی حرکت می‌کند و حاضر نیست حقوق تثبیت‌شده خود در زمینه غنی‌سازی را حتی به صورت موقت تعلیق کند.

چرا «غنی‌سازی صفر» از نگاه ایران قابل پذیرش نیست؟

در ادبیات دیپلماتیک جمهوری اسلامی ایران، غنی‌سازی اورانیوم نه تنها یک توانمندی فناورانه بلکه نماد استقلال راهبردی و دستاورد مقاومت در برابر فشارهای غرب تلقی می‌شود. هرگونه توافقی که بخواهد این مولفه را حتی به‌طور محدود و موقتی تعلیق کند، از نظر سیاست‌گذاران ایرانی، به منزله بازگشت به سیاست باج‌خواهی هسته‌ای است.

از منظر حقوق بین‌الملل نیز، ایران تحت معاهده NPT و برجام، از حق برخورداری از چرخه کامل سوخت هسته‌ای برای اهداف صلح‌آمیز برخوردار است. شرط «غنی‌سازی صفر» پیش از این تنها در توافقات مدل لیبی یا در شرایط خاص کشورهایی مانند امارات مطرح شده، که قابل تعمیم به جایگاه ایران نیست.

تولید ۳۰۰۰ مگاوات برق هسته‌ای تا ۵ سال آینده در ایران

رئیس مرکز ملی استانداردهای اتمی ایران با اشاره به دستاوردهای ایران در حوزه علم هسته‌ای از تولید ۳۰۰۰ مگاوات برق هسته‌ای تا ۵ سال آینده در کشور خبر داد.

جواد کریمی ثابت، رئیس مرکز ملی استانداردهای اتمی ایران و رئیس انجمن هسته‌ای ایران، در جریان دومین روز از دومین اجلاس وزرا و مسئولان ارشد آموزش‌عالی کشورهای اسلامی عضو سکوی گفت‌وگوی OIC-۱۵ که به میزبانی وزارت علوم در حال برگزاری است، اظهار داشت: در ۵ سال آینده به مدار وارد خواهیم شد و با ظرفیت‌سازی، کشور ان‌شاءالله به ۳۰۰۰ مگاوات برق هسته‌ای دست خواهد یافت. جمهوری اسلامی ایران برای افق ۲۰ ساله ظرفیت ۲۰ هزار مگاوات را هدف‌گذاری کرده است.

وی ادامه داد: در این مسیر، بخش زیادی از مشارکت‌ها با کشورهای پیشرفته و بخشی نیز مبتنی بر فناوری بومی خواهد بود. پس از تحقق بومی‌سازی چرخه کامل سوخت در ایران، دستیابی به توان طراحی و ساخت رآکتورهای قدرت بومی به راهبرد اصلی کشور در توسعه صنعت هسته‌ای بدل شده است. این مسیر ضمن تضمین امنیت پایدار انرژی، نقش بسزایی در کاهش آلاینده‌های زیست‌محیطی خواهد داشت.

کریمی ثابت بیان داشت: در بخش چرخه سوخت هسته‌ای، ایران با اتکا به دانش بومی و نیروی انسانی متخصص، موفق شده است تمامی مراحل چرخه سوخت هسته‌ای، از اکتشاف، استخراج، فرآوری، غنی‌سازی، تولید سوخت تا مدیریت پسماندهای هسته‌ای را به صورت مستقل و کاملاً بومی در اختیار داشته باشد. این

توانمندی تضمین‌کننده استقلال علمی و جایگاه بین‌المللی ایران در حوزه انرژی هسته‌ای است.

رئیس مرکز ملی استانداردهای اتمی ایران با اشاره به اینکه در حوزه سلامت، پزشکی هسته‌ای و رادیوداروها که بخش بسیار مهمی است، یادآورشد: فناوری هسته‌ای نقش برجسته‌ای در ارتقای سلامت عمومی ایفا کرده است. پزشکی هسته‌ای با استفاده از رادیوایزوتوپ‌ها امکان تشخیص و درمان دقیق بیماری‌هایی چون سرطان، بیماری‌های قلبی و مغزی را فراهم ساخته است.

وی با اعلام این خبر که امروز جمهوری اسلامی ایران با تولید بیش از ۵۰ نوع رادیودارو توانسته است بیش از یک میلیون بیمار را در کشور درمان کند گفت: همچنین بیش از ۲۲۰ مرکز پزشکی هسته‌ای در حال حاضر در کشور فعال هستند. در کنار آن، با توجه به برنامه کشور برای بهبود و گسترش استفاده از رادیوداروها، با ۱۸ خط تولید رادیودارو، ظرفیت تولید رادیوداروهای کشور شش برابر خواهد شد که علاوه بر بهبود بخش سلامت داخلی، امکان بهره‌مندی منطقه و جهان اسلام نیز از این تولیدات فراهم می‌شود.

کریمی ثابت همچنین افزود: افزون بر آن، پروژه ملی یون‌درمانی که در حال ساخت و در مراحل پایانی قرار دارد، با قابلیت پرتودرمانی با پروتون و کربن، گامی بلند در جهت درمان هدفمند تومورها به ویژه تومورهای مقاوم به درمان‌های متداول خواهد بود. این مرکز پس از بهره‌برداری، از پیشرفته‌ترین مراکز درمان سرطان در منطقه خواهد بود.

رئیس مرکز ملی استانداردهای اتمی ایران اظهار داشت: فناوری پلاسمای سرد که امروزه در کشور به طور گسترده مورد بهره‌برداری قرار می‌گیرد، امکان درمان زخم‌های مزمن را با روشی ساده‌تر و کارآمدتر فراهم ساخته است که نشان‌دهنده ترکیب علم نوین هسته‌ای با نیازهای درمانی روز است.