روزنامه نسیم
روزنامه صبح ایران
www.nasimnews.com
یکشنبه۲۷خرداد ۱۴۰۳ -۹ ذی الحجه ۱۴۴۵ -۱۶ ژوئن ۲۰۲۴
سیاسی ، اجتماعی ، فرهنگی و ورزشی
شماره ۷۱۹۸ -سال‌بیست‌وششم -تک شماره ۱۰۰۰۰تومان

پزشکیان: برای حل مشکلات باید "چپ ـ راست" را کنار بگذاریم

در صفحه۸

قالیباف :بی عرضگی دولت را نباید از جیب مردم برداریم

در صفحه۸

آیت الله جوادی آملی:

باید با سامان دادن اقتصاد، مردم را حفظ کرد

در صفحه۲

رهبر انقلاب در پیام به حجّاج بیت‌الله‌الحرام تأکید کردند

لزوم برائت جهانی از رژیم صهیونیستی و آمریکا

ص ۲

سفیر جدید یا آتش‌بیار تازه آمریکا در عراق؟

مدتی است، عراق روی خط ثبات است و در سایه تقویت همکاری با همسایگانی چون ایران، خدمات‌رسانی به مردم را بهبود بخشیده اما سخنان نامزد تصدی سفارت آمریکا نشان می‌دهد کاخ سفید از این ثبات ناخرسند است. خانم "تریسی یاکوبسن" نامزد جدید دولت جو بایدن برای تصدی سفارت آمریکا در عراق، هنوز تأییدنشده و نیامده، آنچنان حرف‌های آتشینی بر زبان رانده که بیم آن است قبل از آنکه پایش به بغداد باز شود، ثبات نسبی موجود در عراق را بار دیگر از بین ببرد. چه بسا این سفیر پیشین آمریکا در تاجیکستان، ترکمنستان و کوزوو از مشاوره همسر خود "دیدیو بو" که عضو بازنشسته وزارت خارجه انگلیس است و یک سالی هست که توانسته شهروندی آمریکا را بگیرد، بی‌بهره هم نبوده باشد. او گفته، "ایران بازیگر شروری در عراق و عامل بی‌ثباتی منطقه است. می‌دانیم که تهدید اصلی برای عراق، شبه‌نظامیان متحد با ایران هستند". آیا خانم تریسی که اتفاقا تجربه سی ساله دارد، نمی‌داند، هنوز به عراق نیامده، با حمله به ایران و گروه‌های مقاومت که بخش بزرگی از آن در قالب الحشد الشعبی، عضو رسمی نیروهای مسلح عراق به فرماندهی فرمانده کل ـ نخست وزیر است، سبب تشنج بیش از پیش در روابط بغداد-واشنگتن و بی‌ثبات شدن عراق می‌شود؟ آیا در زمانی که دولت عراق سرگرم مذاکره با آمریکا برای خروج نیروهای آمریکایی از عراق یا حداقل تبدیل وضعیت نیروهای خارجی در این کشور است، او قصد دارد، میز مذاکره را بر هم بزند؟ منابع عراقی مثل "شفق نیوز" گزارش کردند، تریسی در جلسه کمیته روابط خارجی سنا گفته، اگر به عنوان سفیر جدید کشورش در عراق تأیید (نهایی) شود، اولویتش "حمایت از شهروندان آمریکایی و تقویت شراکت دوجانبه برای حمایت از راهبردهایمان و منافع مشترکمان" خواهد بود. او نه تنها به ایران و نیروهای مقاومت در عراق حمله کرد، بلکه با اشاره به اقدامات وزارت خزانه‌داری آمریکا علیه شبکه بانکی عراق، وعده کرده که، حمایت از این اقدامات را ادامه می‌دهد. تریسی همچنین تلاش کرد روابط اقتصادی ایران و عراق از جمله صادرات گاز ایران به عراق را سیاسی کند و گفت "اجازه نمی‌دهد به ایران که از گاز به عنوان سلاحی علیه عراق، استفاده کند". به نظر می‌رسد، ثبات اخیر در عراق که در سایه نخست‌وزیری محمد شیاع السودانی حاصل شده و این کشور پس از مدت‌ها شاهد افزایش و بهبود روند خدمات رسانی به عموم مردم عراق است و پروژه‌های زیرساختی در پایتخت و دیگر شهرهای این کشور شاهد پیشرفت خوبی است، به مذاق آمریکا چندان خوش نیامده و از طریق سفیر جدید که چند ماه پیش معرفی شده و در حال کسب تأییدیه‌های نهایی برای جایگزینی خانم الینا رومانوفسکی در بغداد است، دنبال تغییر دادن فضای باثبات کنونی در عراق است. سخنان تریسی یاکوبسن در جلسه سنا، دارای تناقض است. او از رویکرد السودانی (نخست وزیر) برای تقویت روابط با همسایگان تمجید کرده اما در عین حال با حمله به ایران (همسایه مهم عراق) و عامل بی ثباتی معرفی کردن گروههای مقاومت، به دنبال تعیین تکلیف برای بغداد است که با کدام همسایه روابط داشته باشد با کدام خیر. او گفته، وجود دولت توانمند در ارائه خدمات به مردم خودش سبب کاهش جذب توسط تروریسم و سبب کاهش نفوذ شبه نظامیان متحد ایران می‌شود در حالیکه این شبه نظامیان همین مردم عراق هستند که درپاسخ به دعوت مرجعیت خود برای مبارزه با تروریسم، تحت نظر فرماندهان عراقی و مستشاران ایرانی (فرماندهان پیروزی) سازمان حشد شعبی را تشکیل دادند که اکنون یک نیروی رسمی دولت عراق و تحت امر نخست وزیر است. به نظر می‌رسد سفیر جدید آمریکا هنوز نیامده، با دخالت در امور داخلی بغداد، تلاش می‌کند ثبات کنونی عراق را بر هم بزند و در حالی که مردم این کشور به دلیل نقش مخرب آمریکا و ترور فرماندهان ایرانی و عراقی در خاک عراق خواستار خروج آمریکا از کشورشان هستند، واشنگتن قصد دارد مرحله جدیدی از تنش را آغاز کند. در سایه جنایات جنگی سران رژیم صهیونیستی در فلسطین و غزه و حمایت آمریکا از آن، اکنون دلیل کافی برای اصرار عراقی‌ها بر خروج آمریکا از عراق وجود دارد و اگر سفیر جدید این کشور بخواهد آتش‌بیار تنشی جدید باشد، آنگاه مشخص خواهد شد که آمریکا از ثبات کنونی عراق و افزایش خدمات‌رسانی دولت به مردم که در سایه تقویت همکاری با ایران و دیگر همسایگان میسر شده، ناخرسند است و تلاش می‌کند، بار دیگر عراق را صحنه تنش و تسویه‌حساب‌های منطقه‌ای قرار بدهد؛ امری که مردم عراق را بر درخواست خروج آمریکا، مصمم‌تر خواهد کرد.

در صفحه۲

دبیر کارگروه کنترل بازار املاک و مستغلات:

تهران ۸ هزار بنگاه املاک غیرمجاز دارد

در صفحه۸

سرلشکر صفوی:

مراقب باشید در انتخابات دو قطبی‌سازی نشود

در صفحه۲

مرتضوی: صندوق‌های بازنشستگی را با ۴۰۰ همت بدهی تحویل گرفتیم

فراخوان تجدید مزایده عمومی یک مرحله ای واگذاری حق انتفاع فضای تجاری کافی شاپ پارک جوانمرد شهر گلسار (نوبت دوم)

شهرداری گلسار در نظر دارد به استناد مصوبه شماره ۲۱/۳۲/۱۱۰۰۱۸ مورخ ۱۲/۲۷/ ۱۴۰۲ مزایده عمومی واگذاری حق انتفاع فضای تجاری کافی شاپ پارک جوانمرد شهر گلسار با اجاره ماهیانه کارشناسی شده به شرح جدول ذیل را از طریق سامانه تدارکات الکترونیکی دولت به شماره فراخوان ۵۰۰۳۰۰۵۳۱۳۰۰۰۰۰۴ برگزار نماید . کلیه مراحل برگزاری مزایده از دریافت اسناد مزایده تا ارائه پیشنهاد مزایده گران و بازگشایی پاکت ها از طریق درگاه سامانه تدارکات الکترونیکی دولت)ستاد(به آدرس www.setadiran.ir انجام خواهد شد و لازم است مزایده گران در صورت عدم عضویت قبلی ، مراحل ثبت نام در سایت مذکور و دریافت گواهی امضای الکترونیکی راجهت شرکت در مناقصه محقق سازند.

اجاره بهاء پایه سال اول (ریال)	اجاره بهاء پایه سال دوم (ریال)	اجاره بهاء پایه سال سوم (ریال)	اجاره بهاء پایه سال چهارم (ریال)
۶۰۰,۰۰۰,۰۰۰	۷۵۰,۰۰۰,۰۰۰	۹۳۷,۵۰۰,۰۰۰	۱,۱۷۱,۸۷۵,۰۰۰

× ارائه تضمین شرکت در مزایده به میزان ۵ درصد اجاره بهاء کارشناسی شده سالیانه به صورت واریز وجه نقد به حساب شماره ۰۱۰۶۰۴۰۶۲۷۰۰۷ بانک ملی ایران شعبه گلسار به نام سپرده شهرداری گلسار و یا ضمانتنامه بانکی معتبر الزامی است و میبایست تحت عنوان پاکت الف بارگذاری گردد ،در غیر این صورت پیشنهاد قیمت ابطال میگردد.
× برنده اول، دوم و سوم مزایده هر گاه حاضر به انعقاد قرار داد نشوندسپرده آنان به ترتیب ضبط خواهد شد.
× شهرداری در رد یا قبول یک یا کلیه پیشنهادات مختار خواهد بود.
× پرداخت هزینه چاپ آگهی و کارمزد سامانه تدارکات الکترونیک به عهده برنده مزایده میباشد.
× واریز مبلغ ۵.۰۰۰.۰۰۰ ریال وجه مربوط به خرید اوراق الزامی است.
× سایر اطلاعات و شرایط در اسناد مزایده درج گردیده است
تاریخ انتشار مزایده درسامانه تاریخ ۱۴۰۳/۳/۲۰ می باشد.
مهلت زمانی دریافت اسناد مزایده از سایت: تا ساعت ۱۸ روز سه شنبه تاریخ ۱۴۰۳/۳/۲۹
مهلت زمانی ارائه پیشنهاد: تا ساعت ۱۸ روز شنبه تاریخ ۱۴۰۳/۴/۹
زمان بازگشایی پاکت ها: ساعت ۱۴:۳۰ روز یکشنبه تاریخ ۱۴۰۳/۴/۱۰
آدرس و اطلاعات تماس دستگاه مزایده گزار جهت دریافت اطلاعات بیشتر: استان البرز ، کیلومتر ۱۸ جاده قدیم کرج-هشتگرد ، شهر گلسار ، شهرداری گلسار و تلفن ۰۲۶۴۴۵۲۵۵۲۲ و ۰۲۶۴۴۵۲۵۸۵۸ داخلی ۱۲۰ (امور قراردادها)
اطلاعات تماس سامانه ستاد جهت انجام مراحل عضویت در سامانه : -مرکز تماس ۱۴۵۶-۰۲۱ دفتر ثبت نام : ۸۸۹۶۹۷۳۷ و ۸۵۱۹۳۷۶۸-۰۲۱

محمد گودرزی -شهردار گلسار

شناسه آگهی: ۱۷۲۹۰۴۷

آگهی مناقصه عمومی ۰۳/۱ (نوبت دوم)

فراخوان مناقصه عمومی یک مرحله ای انجام خدمات نظافتی پذیرایی و سایر خدمات پشتیبانی اداره کل بنیاد شهید و امور ایثارگران استان گیلان در نظر دارد مناقصه عمومی انجام خدمات نظافتی پذیرایی و سایر خدمات پشتیبانی ستاد استان و ۱۷ شهرستان به شماره ۰۳/۱ را از طریق سامانه تدارکات الکترونیکی دولت برگزار نماید.
کلیه مراحل برگزاری مناقصه از دریافت اسناد مناقصه تا ارائه پیشنهاد مناقصه گران و بازگشایی پاکت ها از طریق درگاه سامانه تدارکات الکترونیکی دولت به آدرس www.setadiran.ir انجام خواهد شد و لازم است. مناقصه گران در صورت عدم عضویت قبلی مراحل ثبت نام در سایت مذکور و دریافت گواهی امضای الکترونیکی را جهت شرکت در مناقصه محقق سازند.
تاریخ انتشار مناقصه در سامانه تاریخ ۱۴۰۳/۰۳/۲۴ میباشد.
مهلت زمانی دریافت اسناد مناقصه از سایت ساعت ۱۴.۰۰ روز پنجشنبه تاریخ ۱۴۰۳/۰۳/۲۴ الی ساعت ۱۷/۰۰ روز شنبه تاریخ ۱۴۰۳/۰۴/۰۲
مهلت زمانی ارائه پیشنهاد از روز شنبه تاریخ ۱۴۰۳/۰۴/۰۲ الی ساعت ۱۷/۰۰ روز چهارشنبه تاریخ ۱۴۰۳/۴/۱۳
زمان بازگشایی پاکتها ساعت ۹/۰۰ روز شنبه تاریخ ۱۴۰۳/۰۴/۱۶
میزان سپرده شرکت در مناقصه مبلغ ۵/۶۰۰/۰۰۰/۰۰۰ ریال طی فیش واریزی یا ضمانت نامه بانکی به شماره حساب IR۹۳۰۱۰۰۰۰۴۱۵۲۰۳۶۱۳۱۱۰۲۰۲۴ نزد بانک مرکزی جمهوری اسلامی ایران بنام پرداخت اعتبارات هزینه ای بنیاد شهید و امور ایثارگران استان گیلان و در پاکت در بسته (الف) تا روز چهارشنبه تاریخ ۱۴۰۳/۰۴/۱۳ تحویل دبیرخانه کمیسیون معاملات گردد.
آدرس: رشت، بلوار شهید انصاری، روبروی پارک ملت اداره کل بنیاد شهید و امور ایثارگران
کدپستی : ۴۱۶۳۹۱۷۵۴۳ آدرس وب سایت www.isaar.ir : و **تلفن** : ۳۲۱۲۴۰۱۵-۰۱۳
اطلاعات تماس سامانه ستاد جهت انجام مراحل عضویت در سامانه مرکز تماس ۴۱۹۳۴-۰۲۱ دفتر ثبت نام : ۸۸۹۶۹۷۳۷و۸۵۱۹۳۷۶۸

کمیسیون معاملات

آگهی فراخوان مناقصه عمومی دو مرحله ای با ارزیابی کیفی یکپارچه (نوبت اول)

شرکت مجتمع گاز پارس جنوبی در نظر دارد اقلام مورد نیاز خود را با شرایط ذیل بصورت برگزاری مناقصهٔ عمومی دو مرحله ای از طریق سامانه تدارکات الکترونیکی دولت (سامانه ستاد) تامین نماید:

شماره فراخوان در سامانه ستاد ایران	2003097847000029
شماره مناقصه و تقاضا	تقاضای E-3348802212-AKH مناقصه شما1403/001
موضوع مناقصه / شرح مختصر اقلام درخواستی	خرید مودم فیبر نوری
مبلغ تضمین شرکت در فرایند ارجاع کار	6/838/500/000 ریال
نوع تضمین شرکت درفرایند ارجاع کار	تضمین شرکت در فرایند ارجاع کار بصورت یکی از تضامین قابل قبول وفق آیین نامه تضمین شماره 123402/ت50659 ه مورخ 94/09/22 هیات وزیران می باشد.
مبلغ برآوردی مناقصه	136/770/000/000 ریال
آخرین مهلت دریافت اسناد ارزیابی کیفی و فنی در سامانه ستاد	10 روز پس از درج نوبت دوم آگهی در صفحه اعلان عمومی سامانه ستاد ایران می باشد.
آخرین مهلت بارگذاری و ارسال مستندات ارزیابی کیفی (رزومه) و مستندات فنی و مالی در سامانه ستاد	ظرف مدت 14 روز پس از انقضای مهلت دریافت اسناد می باشد.
آدرس مناقصه گزار	استان بوشهر – شهرستان عسلویه– شرکت مجتمع گاز پارس جنوبی– ساختمان اداری مرکزی ستاد –مدیریت بازرگانی–اداره خرید– گروه خرید برق/ICT

بدیهی است کلیه فرآیند برگزاری مناقصه الکترونیکی از طریق درگاه سامانه تدارکات الکترونیکی دولت (سامانه ستاد) به نشانی: WWW.SETADIRAN.IR انجام می پذیرد وبه پیشنهاد های خارج از سامانه ستاد هیچگونه ترتیب اثری داده نخواهد شد و مناقصه گران بایستی نسبت به ثبت نام در سامانه ستاد و دریافت گواهی امضاء الکترونیکی اقدام نمایند.
مناقصه گران می توانند جهت کسب اطلاعات بیشتر به سایت WWW.SPGC.IR مراجعه و یا با شماره تلفن‌های 2210-2250-2211-07731312219 تماس حاصل فرمایند.

شناسه 1734913
روابط عمومی شرکت مجتمع گاز پارس جنوبی

اندیشه سبز خزر
ارایه دهنده خدمات ارتباطی ثابت در کشور
013-3410
askiran.com

کانال دو

روسیه: تمامی اقدامات ناتو با هدف برای درگیری با روسیه است

معاون وزیر خارجه روسیه گفت که تمامی اقدامات ائتلاف ناتو این روزها تنها با هدف آمادگی برای درگیری احتمالی با روسیه است. «اکساندر گروشکو» گفت: «رزمایش‌هایی که ناتو انجام می‌دهد به این موضوع اشاره دارد که تمامی مفاهیم امنیتی این ائتلاف اکنون بر پایه درگیری احتمالی با روسیه است».او گفت که ناتو از همکاری با روسیه عبور کرده و به ترتیبات امنیتی دوران جنگ سرد بازگشته است.گروشکو با بیان اینکه این ائتلاف نظامی یک جنگ ترکیبی علیه فدراسیون روسیه به راه انداخته است، افزود: «در حوزه اقتصادی هزاران تحریم غیرقانونی علیه کشور ما اعمال شده است و در حوزه ایدئولوژیک یک چهره شیطانی از روسیه در حال ترسیم است».

منابع دیپلماتیک: آلمان مانع اعمال بسته تحریمی جدید اروپا علیه روسیه شده است

منابع دیپلماتیک گزارش دادند که آلمان مانع اعمال بسته تحریمی جدید اروپا علیه روسیه شده است. منابع دیپلماتیک اعلام کردند که آلمان مانع پیشرفت مذاکرات درباره بسته جدید تحریم های اتحادیه اروپا علیه روسیه شده است.طبق این گزارش، دولت آلمان مانع از پیشرفت مذاکرات درباره تصویب بسته بعدی تحریم های اتحادیه اروپا علیه روسیه شده است.در این گزارش همچنین تاکید شده است که تحریم‌های جدید با هدف مبارزه با دور زدن تحریم‌های قبلی انجام می‌شود و علاوه بر این، اقدامات سختگیرانه‌ای علیه بخش گاز روسیه نیز در نظر گرفته شده است.

آمریکا کشتی‌های روسی را در دریای کارائیب زیر نظر دارد

یک مقام کاخ سفید اعلام کرد که طرف آمریکایی فعالیت گروه کشتی‌های جنگی روسیه که در سواحل کوبا حضور داشته و وارد بندر هاوانا شدند را با دقت زیر نظر خواهد داشت. جیک سالیوان، مشاور رئیس جمهور آمریکا در امور امنیت ملی در یک نشست خبری اعلام کرد که ایالات متحده اقدامات کشتی‌های جنگی روسیه را در سواحل کوبا با دقت زیر نظر دارد. سالیوان در پاسخ به سوالی در این باره گفت: ما این موضوع را از نزدیک رصد کرده و هر نوع تحرک آنها را زیر نظر داریم. ما قبلاً نیز چنین چیزهایی را دیده‌ایم و احتمالاً در آینده نیز شاهد این قبیل اقدامات روسیه خواهیم بود.

سفیر روسیه در ایالات متحده: تلاش‌ها برای منزوی کردن مسکو شکست خورده است

سفیر روسیه در ایالات متحده گفت تلاش‌های دشمنان روسیه برای منزوی کردن این کشور در صحنه جهانی شکست خورده است. «آناتولی آنتونوف» سفیر روسیه در ایالات متحده گفت: «تلاش‌های دشمنان روسیه برای دستیابی به انزوای بین‌المللی کشورمان با شکست مواجه شده است.»آنتونوف گفت روسیه به‌عنوان کشوری صلح‌طلب، در حال توسعه است و کسی را تهدید نمی‌کند.وی تاکید کرد: «ظهور جهان چندقطبی با این واقعیت مشخص شده است که بسیاری از کشورهای آسیا، آفریقا، خاورمیانه و آمریکای لاتین (اکثریت جهانی)، نه تنها ائتلاف تحریم‌های غرب علیه روسیه را رد کرده‌اند، بلکه آمادگی خود را برای تقویت همکاری با روسیه در طیف وسیعی از مسائل نشان داده‌اند.»

سفر غیرمنتظره زلنسکی به عربستان سعودی

رئیس‌جمهوری اوکراین در سفری از پیش اعلام‌نشده وارد عربستان سعودی شد. «ولودیمیر زلنسکی» رئیس‌جمهوری اوکراین در سفری از پیش اعلام‌نشده وارد عربستان سعودی شد.خبرگزاری رسمی عربستان اعلام کرد که زلنسکی با «محمد بن سلمان» ولیعهد این کشور دیدار کرد. سفر زلنسکی به جده در چارچوب بخشی از سفر به چندین کشور برای جلب حمایت پیش از اجلاس اوکراین صورت می‌گیرد که قرار است ۱۵ و ۱۶ ژوئن در سوئیس برگزار شود.

سالیوان: بیشتر تغییرات حماس با پیشنهاد بایدن همخوانی دارد

مشاور امنیت ملی آمریکا در سخنانی درباره تغییرات اعمال شده توسط جنبش حماس در پاسخ به طرح پیشنهادی رئیس جمهور این کشور، اذعان کرد که بیشتر این تغییرات با توافق پیشنهادی همخوانی دارد. «جیک سالیوان» مشاور امنیت ملی آمریکا در این باره اذعان کرد: تعدادی زیادی از تغییرات درخواستی حماس با پیشنهاد بایدن مطابقت دارد و برخی نیز با آن مطابقت ندارد.طبق گزارش شبکه الجزیره، سالیوان گفت: ما با قطر و مصر برای پر کردن شکاف‌ها تلاش خواهیم کرد و هیچ جدول زمانی برای پایان مذاکرات وجود ندارد؛ چراکه مذاکرات پیچیده و غیر مستقیم است.وی اضافه کرد: ما به دنبال دستیابی به توافقی هستیم که با آنچه در سخنرانی بایدن و قطعنامه شورای امنیت بیان شد مطابقت داشته باشد .

۴ پهپاد اوکراین بر فراز روسیه منهدم شدند

وزارت دفاع روسیه از مقابله و انهدام ٤ فروند پهپاد اوکراینی بر فراز خاک این کشور خبر داد.پهپادهای اوکراینی سعی کردند به مناطق «یاروسلاول» و «ولادیمیر» در کشور روسیه حمله کنند.وزارت دفاع روسیه با صدور بیانیه ای در این خصوص اعلام کرد که سامانه‌های پدافند هوایی این کشور شب گذشته ۳ فروند پهپاد را بر فراز منطقه یاروسلاول و یک فروند پهپاد را بر فراز منطقه ولادیمیر منهدم کردند. وزارت دفاع روسیه در ادامه بیانیه خود اضافه کرد که قطعاتی از پهپادها در منطقه کالوگا پیدا شد.به گفته ولادیسلاو شاپشا فرماندار«ولادیمیر»، بخش هایی از پهپاد ساقط شده نیزدر منطقه کروف پیدا شده است.

روسیه: به تحریم‌های خصمانه آمریکا واکنش نشان می‌دهیم

سخنگوی وزارت خارجه روسیه در واکنش به اعمال تحریم‌های امروز علیه کشورش از سوی واشنگتن تأکید کرد: مسکو مانند همیشه، چنین اقدامات تهاجمی را بی‌پاسخ نخواهد گذاشت.ماریا زاخاروا، سخنگوی وزارت امور خارجه روسیه امروز چهارشنبه در واکنش به اعمال تحریم های جدید علیه کشورش از سوی واشنگتن با صدور بیانیه ای اعلام کرد که مسکو این اقدامات را بی پاسخ نخواهد گذاشت. دربیانیه صادره از سوی وزارت امور خارجه روسیه در این خصوص آمده است: روسیه مانند همیشه در چنین مواردی، چنین اقدامات تهاجمی را بی پاسخ نخواهد گذاشت.وزارت خزانه داری آمریکا تحریم هایی را علیه بیش از ۳۰۰ فرد و نهاد روسی اعمال کرد.

قصد ارمنستان برای ترک سازمان پیمان امنیت جمعی

نخست وزیر ارمنستان با اشاره به اینکه مقامات ایروان هر زمان که لازم بدانند از سازمان پیمان امنیت جمعی خارج خواهند شد، وعده داد: امضای توافقنامه صلح با جمهوری آذربایجان ممکن است ظرف یک ماه آینده انجام شود. نیکول پاشینیان، نخست وزیر ارمنستان روز چهارشنبه در جریان سخنرانی خود در «ساعت دولت» در صحن پارلمان این کشور اعلام کرد که ارمنستان از سازمان پیمان امنیت جمعی خارج خواهد شد، ولی زمان این اقدام هنوز مشخص نشده است. پاشینیان گفت: «ما قطعاً سازمان پیمان امنیت جمعی را ترک خواهیم کرد. ما هر زمان که لازم بدانیم درباره زمان این اقدام تصمیم خواهیم گرفت.»

آکسیوس: واشنگتن نگران جنگ بین اسرائیل و حزب‌الله است

مقام‌های آمریکایی گفتند که واشنگتن در تلاش است تا از جنگ بین رژیم صهیونیستی و جنبش مقاومت اسلامی لبنان جلوگیری کند. آکسیوس به نقل از مقام‌های آمریکایی نوشت: «دولت بایدن عمیقا نگران تبدیل شدن درگیری بین اسرائیل و حزب‌الله به یک جنگ تمام‌عیار است. واشنگتن در تلاش است تا از جنگ بین اسرائیل و حزب‌الله جلوگیری کند».منابع مذکور که نام یا سمت‌شان فاش نشد، گفتند: «آمریکا نگران است که اسرائیل بدون داشتن راهبردی روشن یا در نظر گرفتن پیامدهای کامل یک درگیری گسترده‌تر، وارد جنگ با حزب‌الله شود یا به آن کشیده شود».

رهبر انقلاب در پیام به حجّاج بیت‌اللّه‌الحرام تأکید کردند

لزوم برائت جهانی از رژیم صهیونیستی و آمریکا

رهبر معظم انقلاب اسلامی در پیام به حجّاج بیت‌اللّه‌الحرام تأکید کردند: برائت از رژیم صهیونیستی و حامیانش به‌خصوص آمریکا، امسال باید فراتر از موسم و میقات حج، در کشورها و شهرهای مسلمان‌نشین، در همه جای جهان ادامه یابد و به آحاد مردم تسری یابد.

حضرت آیت‌الله خامنه‌ای رهبر معظم انقلاب اسلامی در پیامی به‌مناسبت کنگره عظیم و پرشکوه حج، «گستره انسانی» و «قوت عامل معنوی اسلام» را دو جانب فریضه حج خواندند و با اشاره به فَجایع غزه که در تاریخ معاصر بی‌نظیر است، تأکید کردند: برائت از رژیم صهیونیست و حامیانش به‌خصوص آمریکا، امسال باید فراتر از موسم و میقات حج، در کشورها و شهرهای مسلمان‌نشین، در همه جای جهان ادامه یابد و به آحاد مردم تسری یابد.

رهبر انقلاب اسلامی در این پیام با اشاره به ابعاد مناسک پیچیده حج، آن را برای مسلمانان قوت قلب و برای بدخواهان هراس‌انگیز و پُرهیبت دانستند و خاطرنشان کردند: قرآن ضمن بیان راز و رمزهای ترکیب پیچیده حج، آن را مظهر آرامش اخلاقی و سازش مسلمانان و مظهر بیزاری و جبهه‌گیری مقتدرانه در برابر دشمنان معرفی می‌کند و حج‌گزاران باید اندیشه و عمل خود را به این معارف پرفروغ نزدیک‌تر کنند و هویت بازیافته و آمیخته با این مفاهیم متعالی را به‌عنوان سوغات ارزشمند سفر حج به خانه برگردانند.

حضرت آیت‌الله خامنه‌ای با اشاره به جنایات رژیم بی‌رحم و البته رو به زوال صهیونیستی در غزه افزودند: مسئله برائت، امسال برجسته‌تر از گذشته است زیرا فجایع غزّه جای هیچ‌گونه ملاحظه و مماشات برای هر فرد و حزب و دولت و فرقه مسلمانان باقی نگذاشته است و این برائت باید در قول و عمل ملت‌ها و دولت‌ها خود را نشان دهد و عرصه را بر جلادان و حامیانشان تنگ کند.

رهبر انقلاب اسلامی در فراز پایانی پیام خود با تجلیلِ از مقاومت پولادین فلسطین و مردم صبور و مظلوم غزه، تأکید کردند: باید از اینِ مقاومت پشتیبانی همه‌جانبه شود.

متن پیام رهبر معظّم انقلاب اسلامی به حجّاج بیت‌اللّه‌الحرام به این شرح است:

بسم الله الرّحمن الرّحیم

و الحمد لله ربّ العالمین و الصّلاة و السّلام علی خیر البریّة سیّدنا محمّد المصطفی و آله الطّیّبین و صحبه المنتجبین و من تبعهم باحسانٍ الی یوم الدّین.

آهنگ دلنواز ابراهیمی که به‌فرمان خدا، همه‌ی انسانها را در همه‌ی دورانها، در موسم حج به کعبه فرامیخوانَد، امسال نیز دلهای جمعی از مسلمانان را از سراسر جهان، مجذوب این پایگاه توحید و وحدت کرده، و این انبوهِ پُرشکوه و متنوّع مردمی را پدید آورده، و گستره‌ی انسانی و قوّتِ عامل معنوی اسلام را به رُخ خویش و بیگانه کشیده است.

اجتماع عظیم و مناسک پیچیده‌ی حج، هرگاه با چشم تدبّر دیده شود، برای مسلمان، قوّت قلب و سرچشمه‌ی اطمینان است، و برای دشمن و بدخواه، هراس‌انگیز و پُرهیبت.

جای تعجّب نیست اگر دشمنان و بدخواهان امّت اسلامی، این هر دو جانبِ فریضه‌ی حج را آماج تخریب و تردید سازند؛ چه با برجسَته‌سازی مغایرتهای مذهبی و سیاسی، و چه با فروکاستن از جنبه‌های قدسی و معنوی.

قرآن، حج را مظهر عبودیّت و ذکر و خشوع، مظهر کرامت یکسان انسانها، مظهر سامان‌یابی زندگی مادّی و معنوی بشر، مظهر برکت و هدایت، مظهر آرامش اخلاقی و سازش عملی میان برادران، و مظهر بیزاری و جبهه‌گیری مقتدرانه در برابر دشمنان معرّفی میکند.

تدبّر در آیات مربوط به حج و تأمّل در اعمال و مناسک این فریضه‌ی بی‌مثال، اینها و راز و رمزهایی از قبیل اینها را در ترکیب پیچیده‌ی حج به ما نشان میدهد.

شما برادر و خواهر حج‌گزار، اکنون در عرصه‌ی تمرین این حقایق و معارف پُرفروغ قرار دارید. اندیشه و عمل خود را به آن نزدیک و نزدیک‌تر کنید، و هویّت بازیافته و آمیخته با این مفاهیم متعالی را به خانه برگردانید، این همان سوغات ارزشمند و حقیقی سفر حجّ شماست.

امسال مسئله‌ی برائت برجسته‌تر از گذشته است. فجایع غزّه که در تاریخ معاصر ما بی‌نظیر است، و گستاخی رژیم بی‌رحم و مظهر قساوت و شقاوت و البتّه رو به زوالِ صهیونی، جای هیچ‌گونه ملاحظه و مماشات برای هر فرد وَ حزب و دولت و فرقه‌ی مسلمان باقی نگذاشته است. برائت امسال باید فراتر از موسم و میقات حج، در کشورها و شهرهای مسلمان‌نشین در همه‌جای جهان ادامه یابد، و فراتر از حج‌گزاران، به آحاد مردم تسرّی یابد.

این برائت از رژیم صهیونیست و حامیانش به‌خصوص دولت ایالات متّحده‌ی آمریکا باید در قولِ و عملِ ملّتها و دولتها خود را نشان دهد و عرصه را بر جلّادان تنگ کند. مقاومت پولادین فلسطین، و مردم صبور و مظلوم غزّه که شُکوه صبر و مقاومتشان، جهان را به تحسین و تکریم واداشته است، باید از همه‌جهت پشتیبانی شوند.

از خداوند برای آنان پیروزی کامل و سریع خواستارم، و برای شما حجّاج محترم، حجّ مقبول مسئلت میکنم. دعای مستجاب حضرت بقیّةالله (روحی فداه) پشتیبان شما باد.

والسّلام‌علیکم‌ورحمةالله

سیّدعلی خامنه‌ای

٤ ذی‌الحجّة ١٤٤٥

۲۲ خرداد ۱۴۰۳

مرتضوی:

صندوق‌های بازنشستگی را با ۴۰۰ همت بدهی تحویل گرفتیم

وزیر تعاون، کار و رفاه اجتماعی گفت: یکی از مشکلات دولت سیزدهم در آغاز به کار، عدم تناسب منابع و مصارف صندوق‌های بازنشستگی بود و صندوق‌ها را با ٤٠٠ همت بدهی تحویل گرفتیم، اما با تدبیر شهید جمهور تمام بدهی‌های صندوق‌ها به بانک‌ها پرداخت شد و بیش از ۲۰۰ همت مطالبات معوق صندوق‌ها اخذ شد.

سید صولت مرتضوی در مراسم گردهمایی مدیران، کارشناسان و کارگزاران صندوق بیمه اجتماعی کشاورزان، روستائیان و عشایر که با هدف تبیین جهاد و تشریح خدمات دولت سیزدهم، طرح بیمه رایگان مادران غیرشاغل روستایی و عشایری دارای سه فرزند و بیشتر برگزار شد، اظهار داشت: رئیس جمهور شهید تمام توانش را صرف خدمت به مردم کرد و گران‌بهاترین سرمایه‌اش یعنی جانش را در راه جهاد خدمت تقدیم کرد.

وی ادامه داد: یکی از مسائلی که مشارکت مردم را مدیریت می‌کند شما کارگزاران صندوق بیمه اجتماعی روستاییان، عشایر و کشاورزان هستید که این کار را با تبادل تجربیات، به شراکت گذاشتن نقطه نظرات و اهرم کردن منابع می‌توانید انجام دهید.

وزیر تعاون، کار و رفاه اجتماعی تصریح کرد: یکی از مشکلات دولت سیزدهم در زمان آغاز به کار، عدم تناسب منابع و مصارف صندوق‌ها بود که آن را گزارش دادیم. وقتی صحبت از ابر بدهکاران بانکی مطرح می‌شد فکر می‌کردیم بزرگ‌ترین بدهکار بانکی اشخاص حقیقی هستند، اما دریافتیم که این مساله مربوط به صندوق تامین اجتماعی است.

مرتضوی گفت: ناترازی در صندوق‌ها ایجاد شده بود که دولت سیزدهم آنها را با ٤٠٠ همت بدهی تحویل گرفت، اما با تدبیر و تاکید شهید جمهور تمام بدهی‌های بانکی را پرداخت شده است و در ۲ سال گذشته بیش از ۲۰۰ همت مطالبات معوق صندوق‌ها اخذ شد.

وی تصریح کرد: اگر بنا است فرایندها را اصلاح کنیم باید به خط مشی به‌کار گرفته شده در صندوق روستاییان و کارگزاران نگاه کنیم. سنگ بنای خوبی در این بخش گذاشته شده که باید از آن تجربه کسب کرد. اکنون بالغ بر ٦٠ درصد مصارف این صندوق را منابع داخلی پوشش می‌دهد و اطمینان دارم که با توانی که در صندوق است این عدد به ۱۰۰ درصد خواهد رسید.

وزیر تعاون، کار و رفاه اجتماعی افزود: تعداد اندک استخدام در این صندوق حکایت از سبک مدیریت توام با بهره‌وری و ارزش افزایی است. ما نگران ضریب پشتیبانی بودیم که مدیرعامل صندوق اعلام کرد در سال گذشته این ضریب ۰.۲ درصد افزایش پیدا کرده است. صندوق بیمه اجتماعی صندوق ماندگار و پایداری خواهد بود.

دبیر کارگروه کنترل بازار املاک و مستغلات:

تهران ۸ هزار بنگاه املاک غیرمجاز دارد

دبیر کارگروه کنترل بازار املاک و مستغلات با بیان این‌که ١٦٥٠٠ بنگاه املاک کشور غیرمجاز هستند، گفت: استان تهران ۸۰۰۰ بنگاه املاک غیرمجاز دارد.

یاسر دستمالچیان یادآور شد: بر اساس مصوبه جلسه شورای‌عالی مسکن، وزارت کشور با همکاری وزارت راه و شهرسازی، وزارت صنعت، معدن، تجارت و وزارت دادگستری و تعزیرات حکومت، وزارت اطلاعات، سازمان اطلاعات سپاه، اتاق اصناف و فرماندهی نیروی انتظامی در تمامی استان‌ها با اولویت مراکز استان و شهرهای جدید مسئولیت یافتند تا نسبت به ساماندهی بنگاه‌های مشاور املاک اقدام کند.

وی افزود:اردیبهشت سال قبل با شروع فصل اجاره‌بها، گشت‌های نظارت بر عملکرد بنگاه‌های مشاور املاک تشکیل و اولین اقدام این گشت از شهر پردیس آغاز شد و در سایر شهرها و بیشتر در مراکز استان تداوم یافت.

به گفته وی، نتیجه بررسی این کارگروه و اقداماتی که برای این مصوبه توسط کارگروه ساماندهی بنگاه‌های املاک انجام شد شامل ١٠٤ هزار بازرسی از بنگاه‌های املاک معاملات کشور، حدود ۸ هزار پلمب و اخذ حدود ۳۰۰ میلیاردتومان جریمه تعزیراتی می‌شود.

دستمالچیان با بیان اینکه کل بنگاه‌های معاملات املاک در سطح کشور حدود ۱۸۵ هزار واحد است،گفت: از این تعداد ١٦٥٠٠ بنگاه غیرمجاز هستند.این رقم کمتر از ۱۰ درصد است اما روی ۹۰ درصد بنگاه‌هایی که مجوز دارند و مالیات پرداخت می‌کنند، اثر گذاشته و همان بنگاه‌ها نسبت به این موضوع معترض بودند.

وی تصریح کرد: بنگاه‌های معاملات املاک با مراجعه به سامانه درگاه ملی مجوزها می‌توانند حداکثر در دو هفته با داشتن پروانه تخصصی، مدرک تحصیلی دیپلم و گواهی عدم سوء پیشینه، مجوز کسب را دریافت کنند. با تلاش‌های دولت سیزدهم فرایند اخذ مجوز بنگاه‌های معاملات املاک از حدود ۲ سال به حدود ۲ هفته رسیده است.

دبیر کارگروه بازار املاک و مستغلات اضافه کرد: پلیس اماکن طبق قانون می‌تواند با صدور اخطار و مهلت ۱۵ روزه به بنگاه‌های مشاور املاک غیرمجاز نسبت به پلمب و تعطیلی بنگاه اقدام کند. همچنین سازمان تعزیرات حکومتی نیز مکلف به ایجاد شعب رسیدگی خارج از نوبت است.

دستمالچیان بیان کرد: استان‌هایی که هم اکنون بیشترین تعداد بنگاه‌های غیرمجاز را دارند شامل استان تهران با حدود ۸ هزار بنگاه معاملات املاک غیرمجاز، خراسان رضوی با ۲ هزار بنگاه غیرمجاز، مازندران و خوزستان هرکدام با داشتن هزار بنگاه غیرمجاز و قم با ۸۰۰ بنگاه غیرمجاز است.

آیت الله جوادی آملی:

باید با سامان دادن اقتصاد، مردم را حفظ کرد

مرجع تقلید شیعیان گفت: باید با ایجاد اشتغال و کار، فقرزدایی کرد و با سر و سامان دادن به اقتصاد کاری کرد تا مردم محفوظ بمانند و ملت بتواند روی پای خود بایستد.

آیت الله عبدالله جوادی آملی در دیدار مسعود پزشکیان گفت: ما مردم ایران، مردمی با فرهنگ هستیم، برکات خون شهدا و آثار آن در کشور وجود دارد و کشور نیز دارای سرمایه‌های عظیم خدادادی است؛ پس ما همه چیز داریم لذا باید همت ما هم بلند باشد.

وی بیان کرد: ما مردم ایران، مردمی بزرگ و بزرگ زاده هستیم، ما نه یعنی حوزوی‌ها و دانشگاهی‌ها، بلکه تمام مردم ایران، چون شناسنامه داریم، تاریخ داریم، جغرافیا داریم و کشوری که دارای تاریخ و جغرافیا است، بزرگ است، شما در هر کجای ایران قدم بگذارید، اثری از آثار باستانی می‌بینید بر خلاف کشوری مانند آمریکا که دارای جغرافیا و آثار باستانی کهن نیست، لذا شأن این مردم بزرگ این نیست که کمیته امدادی اداره شوند!این مرجع تقلید افزود: خداوند در قرآن کریم می‌فرماید ما زمین و آسمان را برای شما مسخّر کردیم، سَخَّرَ لَکُمْ ما فِی السَّماوات و ما فی الارض چیزی در عالم نیست مگر مسخر شما باشد، بشر کمبودی ندارد، شما با فهم، عالم را اداره کنید و استفاده کنید و اداره جهان در هیچ کجای عالم با فشار ممکن نیست، بلکه با مِهر اداره می‌شود!

آیت الله جوادی آملی با بیان اینکه مردم ستون دین هستند، اظهار کرد: در فرهنگ قرآن، ملّتی که جیبش تهی و کیسه‌اش خالی است، این ملّت فقیر است. فقیر به معنای گدا نیست، فقیر به کسی می‌گویند که ستون فقراتش شکسته است و ملتی که ستون فقراتش شکسته است این قدرت قیام ندارد و نمی‌تواند روی پای خود بایستد، لذا باید با ایجاد اشتغال و کار، فقرزدایی کرد و با سر و سامان دادن به اقتصاد، کاری کرد تا این ستون محفوظ بماند و ملت بتواند روی پای خود بایستد.

استاد برجسته حوزه علمیه قم ادامه داد: در دین اسلام آمده است که شما حق ندارید حتی یک حیوان را به دروغ و فریب و نیرنگ به سمت خود بکشانید، وقتی دین ما حتی اجازه فریب و دروغ به حیوان را نمی‌دهد به طریق اولی اجازه فریب مردم با وعده و تبلیغ دروغ را نمی‌دهد.

ایشان با تاکید بر اینکه باید جلوی اختلاس و فساد گرفته شود، بیان کرد: جامعه اگر ببیند که مشکلات در بخش‌های مختلف اقتصادی و فرهنگی و اجتماعی حل شده و استقلال کشور محفوظ است، آنها نیز قانونمندانه رفتار می‌کنند و به قانون احترام می‌گذارند و لذا مسائلی مانند حجاب و این موارد با فشار حل نمی‌شود بلکه باید همه سعی کنیم که نه بیراهه برویم و نه راه کسی را ببندیم!

خبر

برق ۱۶ اداره پر مصرف شهر تهران قطع شد

همزمان با نخستین روز آخرین هفته خرداد ۱٤۰۳ و افزایش مصرف برق در پایتخت، برق ١٦ دستگاه اجرایی پ رمصرف ملی و استانی شامل چند ساختمان بانک کشور توسط شرکت توزیع نیروی برق تهران بزرگ، قطع شد.

به دنبال اخطارهای داده شده مبنی بر لزوم رعایت مصوبه ابلاغی هیات دولت مبنی بر الزام ادارات و دستگاه‌های اجرایی به کاهش مصرف برق، با شناسایی اداراتی که همکاری لازم را در این خصوص نداشته‌اند روز شنبه؛ ٢٦ خردادماه، برق ١٦ دستگاه اداری ملی و استانی پرمصرف شهر تهران، شامل چندین ساختمان بانک‌های عامل کشور با اخطار قبلی قطع شد.

مصرف برق همه ادارات و دستگاه‌های اجرایی شهر تهران از طریق کنتور و سامانه‌های هوشمند به صورت لحظه‌ای از راه دور در حال رصد است و در صورت عدم رعایت مصوبه ابلاغی، برق ادارات پرمصرف به منظور حفظ پایداری شبکه توزیع برق و تامین آسایش هموطنان، بدون اغماض قطع خواهد شد.

همچنین بر اساس ابلاغ استانداری تهران، همه ادارات، موظف به رعایت ساعات کاری ابلاغ شده با هدف کاهش مصرف برق بخش اداری و همچنین خاموش کردن سامانه‌های سرمایشی، از ساعت ۱۲ ظهر هستند.

مدیرعامل شرکت تولید، انتقال و توزیع نیروی برق ایران (توانیر) روز گذشته گفت: ۱۰ دستگاه بد مصرف برق در تهران تذکر کتبی گرفتند.

مصطفی رجبی مشهدی افزود: البته شرایط برای هر استان متفاوت است؛ اما در تهران برای ۱۰ دستگاه بد مصرف تذکر کتبی داده شده است.

وی ادامه داد: نهادهای عمومی، غیردولتی و شهرداری‌ها و بانک‌ها بیشترین میزان تخطی را داشته‌اند.

صرفه‌جویی ۲,۵ میلیارد دلاری با خودکفایی کشور در تولید گندم

امسال با تولید ۱۵ میلیون تن، کشور در تامین گندم کاملا خودکفا می‌شود.

«سال ١٤٠٠ (سال پایانی دولت قبل) به ارزش ۲,۵ میلیارد دلار گندم وارد کشور شد».با این ارز می‌توان کل داروی مورد نیاز بیماران کشور را تامین کرد.معاون امور زراعت وزیر جهاد کشاورزی علیرضا مهاجر امروز گفت که «امسال در گندم با تولید ۱۵ میلیون تن خودکفا می‌شویم.»

سال ١٤٠٠ خرید گندم از کشاورزان ٤,٥ میلیون تن بود سال ١٤٠١ این رقم به ۷,۵ میلیون تن رسید سال گذشته ایران با خرید ۱۰,۵ میلیون تن در تولید گندم نان خودکفا شد.

پیش‌بینی های مسئولان کشاورزی حاکی است که امسال خرید تضمینی گندم به ۱۲ میلیون تن و تولید به ۱۵ میلیون تن می‌رسد و ایران در تولید گندم به خودکفایی کامل می‌رسد.تولید گندم امسال کشور تقریبا معادل سه برابر سال ١٤٠٠ است.

سخنگوی ایران ایر: آغاز پرواز برگشت حجاج از یکم تیرماه

سخنگوی ایران ایر با اعلام جزییات پرواز برگشت حجاج گفت: پرواز برگشت حجاج از یکم تیرماه آغاز می‌شود و تا ٢٤ تیر ماه ادامه دارد.

حسام قربانعلی درباره برنامه پرواز برگشت حجاج اظهار داشت: پرواز برگشت ۸۷ هزار و ۵۰۰ زائر از دو فرودگاه مدینه و جده از یکم تیرماه ماه انجام می‌شود.

وی با بیان اینکه عمده پروازهای برگشت از فرودگاه مدینه خواهد بود، گفت: در روزهای اول پروازهای برگشت با بیش از ٤ هزار و ۲۰۰ حاجی از فرودگاه مدینه و بیش از ۵۰۰ زائر از فرودگاه جده به ۲۱ ایستگاه پروازی در کشورمان انجام خواهد شد و مقصد بیشتر حجاج فرودگاه امام خمینی خواهد بود.

سخنگوی شرکت هواپیمایی ایران‌ایر(هما) ادامه داد: شرکت هواپیمایی ایران ایر با ۸ فروند هواپیما به تنهایی پروازهای حج ١٤٠٣ را انجام داده و با حضور ایرلاین دیگری موافقت نشد البته پروازهای پشتیبان به کار گرفته شده‌اند و درباره پشتیبانی پروازهای حج مشکلی ایجاد نشد.

قربانعلی با بیان اینکه میانگین تاخیر پروازهای رفت حجاج کمتر از ٤٠ دقیقه بوده، گفت: پروازهای برگشت تا ٢٤ تیرماه ادامه خواهد داشت و انشاالله پرونده حج ١٤٠٣ بدون مشکل بسته می‌شود.

وی درباره سقف وزن مجاز حمل بار برای حجاج در پرواز حجاج اظهار داشت: محدودیت برای وزن معقول و متعارف بار حاجی‌ها در نظر نگرفته‌ایم و همه تلاش شرکت هواپیمایی ایران ایر این است که در ارائه خدمات بار نهایت مساعدت و همکاری را با حاجی‌ها داشته باشد.

گیلان

رئیس کل دادگستری گیلان خبر داد
لزوم مشارکت همه در راستای برگزاری انتخاباتی پرشور و سالم

رئیس کل دادگستری گیلان گفت: همه باید در راستای برگزاری انتخاباتی پرشور و سالم همکاری کنند و از هر آنچه به مشارکت در انتخابات لطمه می‌زند بپرهیزند، تا انتخابات با آرامش و امنیت در کشور برگزار شود.

حجت الاسلام و المسلمین اسماعیل صادقی نیارکی در نشست شورای مدیران دادگستری گیلان با اشاره به نزدیک شدن ایام انتخابات، اظهار کرد: روسای دادگستری‌ها و دادستان‌های استان در هیات‌های اجرایی انتخابات حضور موثر داشته و بر روند امور نظارت کنند.

وی افزود: همه باید در راستای برگزاری انتخاباتی پرشور و سالم همکاری کرده و از هر آنچه به مشارکت در انتخابات لطمه می‌زند پرهیز کنند تا انتخابات با آرامش و امنیت در کشور برگزار شود.

رئیس شورای قضایی گیلان با تاکید بر اجرای برنامه‌های مصوب شده در بزرگداشت هفته قوه قضائیه، گفت: هفته قوه قضائیه فرصت مغتنمی برای ارتقاء آگاهی مردم از عملکرد و اقدامات دستگاه قضایی است.

حجت‌الاسلام والمسلمین صادقی نیارکی با بیان اینکه مسئولان قضایی استان باید در هفته قوه قضائیه با حضور در اماکن مذهبی به بیان دستاوردهای قوه قضائیه پرداخته و با برپایی میز خدمت در مساجد شهرستان‌ها در خدمت رسانی به مردم اقدام کنند.

وی افزود: این مهم رسالتی در راستای تحقق منویات مقام معظم رهبری است که مودت و امیدواری را در جامعه تقویت و روند دسترسی مردم به مسئولان را تسریع می‌کند.

این مقام ارشد قضایی نظارت بر زیر مجوعه‌ها را امری لازم و ضروری دانست و گفت: باید در حوزه نظارت، اهتمام، جدیت و دقت لازم صورت گیرد.

مدیرکل کمیته امداد گیلان عنوان داد
آمادگی کمیته امداد گیلان برای جمع‌آوری نذورات قربانی مردم

مدیرکل کمیته امداد گیلان گفت: همزمان با فرا رسیدن عید سعید قربان، این نهاد آماده دریافت نذورات قربانی مردم برای نیازمندان است.

عباس اهرابی با قدردانی از کمک‌های بی‌منّت مردم در مناسبت‌های مختلف سال به نیازمندان، اظهار کرد: به منظور کمک به افزایش رفاه غذایی خانواده‌های نیازمند و نشر و ترویج سنّت حسنه قربانی، کمیته امداد استان آمادگی دارد، نذورات مردم نیکوکار در عید سعید قربان را همانند سال‌های گذشته برای توزیع بین نیازمندان دریافت کند.

اهرابی، با بیان اینکه کمیته امداد امام خمینی (ره) گیلان آمادگی دارد علاوه بر جمع‌آوری نذورات غیر نقدی مردم شامل گوسفند زنده و گوشت گرم، نذورات نقدی آن‌ها را نیز دریافت کند، افزود: پس از دریافت نذورات نقدی به نیابت از خیرین، وجوهات جمع آوری شده جهت خرید گوسفند و ذبح و توزیع گوشت قربانی بین نیازمندان در کوتاه‌ترین زمان ممکن اقدام می‌شود.

وی، با اشاره به اینکه در راستای سیاست مردمی سازی خیر و احسان این طرح با همراهی مراکز نیکوکاری نیز اجرا می‌گردد، اضافه کرد: پایگاه‌های مستقر در مراکز نیکوکاری در سطح محله‌ها و مساجد هم آماده دریافت نذورات قربانی مردم و توزیع آن بین نیازمندان همان محله می‌باشد.

مدیرکل کمیته امداد امام خمینی (ره) استان گیلان، ادامه داد: مردم نیکوکار گیلان همچنین می‌توانند با شماره‌گیری #۰۱۳*۸۸۷۷* از طریق تلفن همراه، کمک‌های نقدی خود را برای خرید و ذبح گوسفند به نیازمندان و ایتام اهدا کنند و یا نذورات خود را به شماره کارت ۶۰۳۷-۹۹۱۸-۹۹۹۵-۷۶۷۸ نزد بانک ملّی واریز کنند.

اهرابی، با بیان اینکه گوشت قربانی با رعایت بهداشت کامل توسط خیرین و همکاران کمیته امداد پس از بسته بندی و با رعایت تکریم، بین نیازمندان از قبل شناسایی شده به درب منزل آنها تحویل داده خواهد شد، تصریح کرد: ایتام و زنان سرپرست خانوار در اولویت دریافت نذورات قربانی امسال قرار دارند.

وی، در پایان تصریح کرد: سال گذشته بیش از ۱۶ میلیارد و ۵۰۰ میلیون تومان کمک روز عید سعید قربان توسط کمیته امداد امام (ره) و مراکز نیکوکاری و خیریه‌های همسو در استان جمع‌آوری شد.

بازدید مدیرعامل توانیر از پست ۲۳۰ کیلوولت شهید حق بین رشت

مصطفی رجبی مشهدی مدیرعامل شرکت توانیر از پست ۲۳۰ کیلوولت GIS شهید حق بین که در شهرستان رشت در حال احداث است، بازدید کرد.

مدیرعامل شرکت توانیر از پست ۲۳۰ کیلوولت GIS شهید حق بین که در شهرستان رشت در حال احداث است، بازدید و در جریان روند عملیات اجرایی آن قرار گرفت.

در جریان بازدید مصطفی رجبی مشهدی از این پست، دشت بزرگ مدیرعامل برق منطقه ای گیلان توضیحات کاملی از روند اجرای طرح ارائه کرد و با اشاره به این که پست شهید حق بین بزرگ ترین پست استان گیلان از نظر ظرفیت سازی و سرمایه گذاری است، گفت: پست ۲۳۰ کیلوولت GIS شهید حق بین دارای ۲ دستگاه ترانسفورماتور ۲۰۰ مگاولت آمپری است که با به مدار آمدن آن، شبکه برق شهرستان رشت از پایداری بیشتری برخوردار خواهد بود.

به گفته وی، بهره برداری از این پست و اتصالات آن همچنین نقش مهمی در رفع مشکل حبس تولید برق نیروگاه پره ایفا خواهد کرد.

با حضور رئیس ستاد اجرایی فرمان امام (ره) انجام شد
رونمایی از ۵ داروی ضد سرطان در رشت

همزمان با سفر پرویز فتاح رئیس ستاد اجرایی فرمان حضرت امام(ره) به گیلان، از پنج داروی ضد سرطان گروه سلامت و دارویی برکت در شرکت سبحان دارو رونمایی شد.

«پرویز فتاح» رئیس ستاد اجرایی فرمان حضرت امام(ره) در این آئین گفت: امروز به همت دانشمندان صنعت دارویی پنج داروی ضد سرطان در ۱۰ دز رونمایی شد. مردم این داروهای حساس و وارداتی را با زحمت بسیار و با هزینه بالا تهیه می کردند که توسط نخبگان ما تهیه و بومی سازی شد و در داخل کشور عرضه می شود.

فتاح افزود: این داروها ۵۰ درصد نیاز کشور به داروهای سرطانی را برطرف می‌کنند اما در صورت لزوم با اعلام سازمان غذا و دارو طی ۹ ماه باقی مانده از سال امکان افزایش تولید این داروها مهیا شده و می تواند برای سال آینده نیاز داخل کشور را کاملا برطرف کند.

وی تصریح کرد: داروهای تولید شده امسال هشت میلیون دلار صرفه جویی ارزی خواهد داشت اما باید امکانی فراهم شود که ارز حاصل از این صرفه جویی از کشور خارج نشده و مردم از محصول ایرانی استفاده کنند.

فتاح اضافه کرد: تقاضا برای خرید و صادرات این محصولات دارویی وجود دارد اما اولویت؛ تامین نیاز داخل کشور است لذا این پنج محصول فعلا صادر نمی‌شود تا وزارت بهداشت و درمان و آموزش پزشکی اعلام کند نیاز کشور به طور کامل برطرف شده است.

وی گفت: این روند ادامه خواهد داشت و شرکت مذکور طی چند ماه آینده آماده است چند داروی نایاب، کم یاب و حساس در این حوزه را رونمایی کند که نشان می‌دهد روند تحقیق و توسعه با جدیت در این مجموعه دنبال می‌شود.

وی افزود: دانشمندان ما متمرکز بر روی این مساله کار می‌کنند چون محدودیت خارجی و اعمال تحریم‌ها روی برخی داروهای حساس موجب شده نتوانیم آنها را وارد کنیم و نیاز داخل با روش بومی سازی تامین شده است.

فتاح اضافه کرد: قیمت این داروها نسبت مشابه خارجی که در بازار عرضه می شود بسیار پایین و قابل قبول است و تاکید شده است قیمت ها تاحد امکان کاهش یابد تا مردم برای تهیه آنها متحمل هزینه زیاد و سنگین نشوند.

«علی عسگری» رئیس هیات مدیره گروه سلامت و دارویی بنیاد برکت کشور نیز در این آیین گفت: این داروها در درمان سرطان پروستات، ریه و یکی از سرطان های خون کاربرد دارد. یکی دیگر از این داروها در بیماران با نقص ایمنی و مقاوم به عفونت قارچی استفاده می شود.

عسگری ادامه داد: ۱۸ داروی جدید در بخش تحقیق و توسعه کشور پیش بینی شده است که امیدواریم در درمان سرطان ریه و کلون از بیماریهای رایج کشور مورد استفاده قرار گیرد. علاوه بر آن در محصولات بیوسیمیلار نیز بنیاد برکت حرکت ویژه ای را آغاز کرده است و در آینده نزدیک خبرهای خوشی در ارائه محصولات بیوسیمیلار ضد سرطان به اطلاع مردم خواهد رسید.

کپسول ایبروتینیب (درمان سرطان خون)، اسیمرتینیب (برای درمان سرطان ریه)، انزالوتامید (داروی درمان سرطان پروستات)، قرص کپسوفانژین (داروی ضد قارچ)، قرص الاپاریب (داروی سرطان تخمدان) داروهایی بودند که امروز در این آئین رونمایی شدند.

مدیر درمان تامین اجتماعی گیلان عنوان کرد
افزایش تعامل مدیریت درمان گیلان با دانشگاه آزاد اسلامی برای خدمت رسانی بیشتر به مردم

مدیر درمان تامین اجتماعی گیلان با دکتر مجتبی ملکی سرپرست دانشگاه آزاد اسلامی استان به منظور افزایش تعامل و فراهم نمودن راهکارهای عملی جهت رشد و پرورش نیروهای متخصص و مجرب کادر درمان و... دیدار و گفتگو کرد.

دکتر «حسین ابراهیمی» مدیر درمان تامین اجتماعی استان گیلان گفت: مراکز آموزش عالی و دانشگاه ها در راستای اهداف تعلیم و تربیت نقش بسیار مهم و به سزایی ایفا می کنند و در جوامع امروزی به عنوان کلیدی ترین نهاد آموزشی در جهت توسعه همه جانبه به شمار می رود؛ چرا که در پرتو آموزش است که انسان ها متحول می شوند.

مدیر درمان تامین اجتماعی گیلان گفت: بر پایه نظام آموزشی و تربیتی یک جامعه است که نظم و انضباط اجتماعی حالت نهادی به خود می گیرد و عامه مردم به طرف فرهنگ ترقی و توسعه حرکت می کنند.

دکتر ابراهیمی با بیان اینکه اهمیت این نهاد آموزشی و فرهنگی به حدی است که امام خمینی(ره) در بحبوحه گرفتاریها و در شرایطی که بحران و مشکلات ناشی از جنگ تحمیلی به اوج رسیده بود فرمودند: جنگ چیز مهمی نیست، حل می شود اما مسئله دانشگاه یک مسأله فوق العاده است، گفت: این مطلب بیانگر این است که در حکومت اسلامی علم و دانش و نهادهای آموزشی از جمله دانشگاه آزاد اسلامی از جایگاه ویژه ای برخوردار هستند.

دکتر ابراهیمی اظهار داشت: با توجه به اهمیت مسئله درمان

و لزوم پرورش نیروهای مجرب و آموزش دیده در این حوزه، همکاری و تعامل عملی مدیریت درمان با دانشگاه آزاد اسلامی بعنوان یکی از بزرگترین نهادهای آموزشی و دانشگاهی بیش از پیش احساس می شود.

وی افزود:مدیریت درمان تامین اجتماعی گیلان درصدد است با افزایش تعامل با مراکز علمی همچون دانشگاه آزاد اسلامی بتواند بستر رشد، مهارت آموزی و پرورش نیروهای متخصص و مجرب را فراهم نماید و در این زمینه آمادگی لازم جهت هرگونه همکاری با این نهاد فرهنگی آموزشی را دارد.

دکتر «مجتبی ملکی» سرپرست دانشگاه آزاد اسلامی استان گیلان نیز با قدردانی از نگاه مثبت و تعاملی مدیریت درمان استان گفت: بهداشت و درمان از مهمترین مسائل روز کشور است. علوم پزشکی و درمانی علم پیشگیری از بیماریها، طولانی کردن عمر و بالا بردن سلامتی به وسیله کوشش های اجتماعی است که بر همین اساس به بهداشت فردی، عمومی، روانی، غذایی و سایر موارد تقسیم می شود. بهداشت در نظر بیشتر مردم مترادف با سلامتی است که پیشگیری و درمان از ارکان آن بشمار میرود و به اندازه ای برای بشر مهم است که برای آن یک جامعیت کلی درنظر گرفته اند و این امر مهم یکی از مولفه های سلامت زیستی برای انسانها تلقی می شود. از همین رو توجه به این حوزه و پرورش نیروهای جوان، و مجرب و با دانش از اهمیت ویژه ای برخوردار است

سرپرست دانشگاه آزاد اسلامی استان گیلان اظهار داشت: دانشگاه آزاد اسلامی به عنوان دانشگاهی به وسعت جغرافیای ملی، ظرفیت و توان فناورانه و نوآورانه عظیمی را در خود داشته و مسئولیت تربیت متخصصان متعهدی را دارد که بتوانند جسارت ایجاد داربستهایی بر محور کرامت انسانی را داشته باشند ودر حوزه های مختلف با عنصر علم و آگاهی در مناسبات فعلی و آیندهٔ جهان نقش آفرین باشند و بتوانند با توانایی، تخصص و مهارت خود گره گشای مسائل روز کشور بوده و از دغدغه های مردم بویژه در حوزه درمان بکاهند.

وی با اشاره به برنامه های دانشگاه آزاد جهت پرورش و افزایش توانمندی عملی دانشجویان افزود: بدنبال اقدامات عملی هستیم و در این دانشگاه، دانش را هم آمیخته با عمل کنیم، در همین راستا همکاری با مجموعه هایی نظیر مدیریت درمان تامین اجتماعی استان گیلان برای ما از اهمیت ویژه ای برخوردار است تا بتوانیم با ایجاد تفاهم نامه با این مجموعه و استفاده از ظرفیتهای موجود و همکاریهای دوجانبه بتوانیم گامهای مثبت و ارزشمندی را در جهت رشد و پرورش نیروی انسانی در رشته های پزشکی، مامایی، پرستاری و... برداریم.

فرماندار تالش:
نقش بنیاد مسکن در توسعه مناطق محروم چشمگیر است

فرماندار تالش با اشاره به گستردگی روستاهای این شهرستان گفت: نقش بنیاد مسکن در توسعه و آبادانی مناطق محروم چشمگیر است.

ایرج مؤذن صبح شنبه در دیدار با مدیرکل و معاونان بنیاد مسکن گیلان اظهار کرد: نقش و جایگاه بنیاد مسکن در توسعه و آبادانی مناطق محروم چشمگیر و قابل توجه است و امید می‌رود این روند پویا و مثبت همچنان استمرار داشته باشد.

مؤذن بابیان اینکه شهرستان تالش دارای گستردگی و تعدد زیاد روستا است، افزود: اجرای طرح هادی، بهسازی معابر و کوچه‌ها در روستاها و تأمین اعتبارات جهت انجام پروژه‌های عمرانی در این شهرستان مستلزم توجه بنیاد مسکن گیلان است.

فرماندار تالش ضمن تشکر از خدمات بنیاد مسکن، تعامل مجموعه فرمانداری، بخشداری و دهیاران با بنیاد مسکن را جهت توسعه عمران و آبادانی روستاها ضروری دانست.

مؤذن خدمات رسانی بهینه به مردم را مهمترین وظیفه دانست و از مدیرکل بنیاد مسکن انقلاب اسلامی استان خواست در بخش‌های شهری و روستایی بالاخص توسعه پایداری روستایی، جلوگیری از مهاجرت مردم از روستاها به شهر،

رضایت مندی مردم و فراهم سازی امکانات بیشتر مساعدت لازم را انجام دهند.

فرماندار تالش بر ادامه مقاوم سازی مساکن روستایی و اجرای طرح هادی روستایی در روستاهای شهرستان تأکید کرد و گفت: بخشداران و دهیاران باید زمینه همکاری با بنیاد مسکن انقلاب اسلامی را در روستاها فراهم کنند.

اجرای طرح هادی در مناطق مختلف گیلان استمرار دارد

مدیرکل بنیاد مسکن گیلان در این دیدار از تعامل و همکاری فرمانداری و بخشداری با مجموعه بنیاد مسکن انقلاب اسلامی استان تشکر و خواهان مشارکت بیش از پیش بخشداری و دهیاران در اجرای طرح‌های عمرانی شدند.

دائمی با بررسی اقدامات انجام یافته توسط این نهاد قول داد تا همکاری لازم برای حل مشکلات بعضی از روستاهای شهرستان داشته باشد.

وی با اشاره به وظایف بنیاد گفت: اجرای طرح‌های هادی روستایی علیرغم وجود پاره‌ای از مشکلات همچنان ادامه دارد و میزان پیشرفت کارها در سطح منطقه رضایت بخش می‌باشد.

مدیر کل بنیاد مسکن انقلاب اسلامی گیلان افزود: حرکت در جهت آبادانی روستاها و استفاده از تمام ظرفیت‌ها برای تسریع در بهسازی معابر روستاها و تأمین مسکن، پیش نیاز رشد و توسعه منطقه است.

گفتنی است در پایان این نشست طی حکمی «امیر نجف پور» به عنوان مدیر بنیاد مسکن انقلاب اسلامی شهرستان تالش معرفی شد.

وی پیش از این از تاریخ ۲ خرداد ۱۴۰۲ سرپرست بنیاد مسکن انقلاب اسلامی شهرستان تالش بود.

نماینده ولی فقیه در گیلان:
حل مساله جمعیت و فرزندآوری نیازمند نهضت عمومی است

نماینده ولی فقیه در گیلان گفت: حل مساله جمعیت و فرزندآوری نیازمند نهضت عمومی است.

آیت الله فلاحتی در جلسه طلاب و فضلای استان گیلان که در سالن اجتماعات مدرسه عالی دارالشفای قم برگزار شد، اظهار کرد: فقدان شهید رئیسی برای کشور بسیار غم انگیز است و ایشان مظلومانه در این کشور خدمت کرد و همچون استاد شهیدش آیت الله بهشتی، تهمت‌های بسیاری را به جان خرید؛ ولی لب به پاسخ نگشود و فقط به فکر مردم بود.

نماینده مردم استان گیلان در مجلس خبرگان رهبری ابراز کرد: مطابق با کلام امام محمد باقر علیه السلام، انسان باید به تربیت خود پرداخته، برای رضای خدا کار انجام داده و بندگی را پیشه خود قرار دهد تا موجب ارتقا خود و جامعه شود.

وی ادامه داد: امامین انقلاب واقعاً مدیر و مدبر بوده و هستند و کار در حکومت، سختی فراوانی دارد؛ ما می‌خواهیم منطبق با حکومت اهل بیت (ع) حرکت کنیم و این کار مشکل است،

چراکه مطالبات مردم بسیار بالاست و هرچه خدمت رسانی شود، همچنان مطالبات آنان وجود خواهد داشت.

امام جمعه رشت بیان کرد: اگر جان خود را برای نظام اسلامی بدهیم، می‌ارزد و این نظام خدمات بسیاری برای کشور داشته است؛ فقط نباید مشکلات را دید بلکه باید به خدمات هم نگاه کرد و شاکر بود.

وی اضافه کرد: امروز مساله جمعیت و فرزندآوری نیازمند نهضت عمومی است و متأسفانه دشمنان برای عدم ازدواج جوانان، عدم فرزند آوری، تک فرزندی و... و. کارهای بسیاری انجام داده‌اند و ما نتوانسته‌ایم اقناع سازی مناسبی برای چند فرزندی انجام دهیم.

امام جمعه رشت بیان کرد: ما نیازمند طرح‌های فضلا و روحانیون برای حل مسئله بی عفتی در جامعه هستیم و نظرات و پیشنهادات خود را برای ما ارسال کنید و استفاده خواهیم کرد.

حجت الاسلام والمسلمین فلاحتی ادامه داد: درب دفتر نماینده ولی فقیه به روی همه باز است و منتظر حضور شما عزیزان هستیم و دیدارهای مردمی ما در روز سه شنبه هر هفته برگزار می‌شود.

گیلان

قطع آبگذاری کانال‌های آبیاری شبکه سفیدرود به مدت ۳ روز

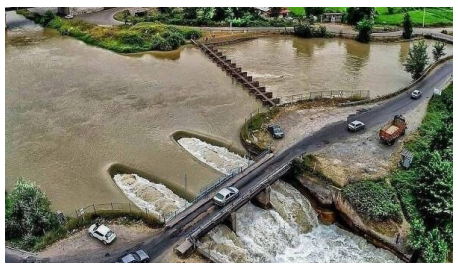

معاون حفاظت و بهره برداری از منابع آب شرکت سهامی آب منطقه‌ای گیلان از قطع آب ورودی به کانال‌های راست و چپ سد سنگر، از امروز تا ۲۸ خرداد خبر داد.

«محمد جواد خانی‌پور» معاون حفاظت و بهره برداری از منابع آب شرکت سهامی آب منطقه‌ای گیلان گفت: با پایان سومین مرحله آبگذاری، ورودی آب به کانال راست سنگر (برای آبیاری شالیزارهای مناطق شرقی) و کانال چپ سنگر (برای آبیاری شالیزارهای مناطق مرکزی، شهرستان رشت و خمام) تا ۲۸ خرداد ۱۴۰۳ به مدت ۳ روز قطع خواهد شود.

خانی‌پور با تأکید بر تداوم آبرسانی کانال فومنات براساس برنامه نوبت‌بندی منطقه‌ای، افزود: با توجه به گرمای هوا و نیاز مزارع شالیکاری به آب، زمان قطعی آب کانال‌های آبیاری کاهش یافته است.

وی از کشاورزان خواست مراحل مختلف کشت برنج در شالیزارهای خود را براساس تقویم زراعی جهاد کشاورزی گیلان و برنامه نوبت‌بندی شرکت آب منطقه‌ای استان انجام دهند.

معاون حفاظت و بهره برداری از منابع آب شرکت آب منطقه‌ای گیلان اعلام کرد: در صورت هرگونه مورد اضطراری، تغییرات احتمالی در برنامه آبگذاری به کشاورزان استان به موقع اطلاع‌رسانی خواهد شد.

مدیرکل اوقاف گیلان خبر داد
برگزاری مراسم دعای عرفه در ۲۰۳ بقعه متبرکه گیلان

مدیر کل اوقاف و امور خیریه گیلان گفت: مراسم قرائت دعای عرفه در ۲۰۳ بقعه متبرکه استان برگزار می‌شود.

حجت الاسلام اسماعیل تدینی با تبریک فرارسیدن دهه ولایت و امامت اظهار کرد: آستان مقدس امامزادگان و بقاع متبرکه شاخص استان گیلان، میزبان برگزاری دعای عرفه خواهند بود.

مدیرکل اوقاف و امور خیریه استان گیلان افزود: این مراسم با حضور مداحان و واعظان برجسته کشوری و استانی در ۲۰۳ بقعه متبرکه برگزار می‌شود.

وی تصریح کرد: نزدیک به دو هزار نفر نفر از خدام افتخاری بقاع متبرکه و اعضای هیئت امنا در برگزاری مراسم روز عرفه مشارکت دارند.

حجت الاسلام تدینی با اشاره به جایگاه دعا و مناجات در معارف و اندیشه اسلامی، اظهار کرد: دعای عرفه سرشار از مضامین متعالی عرفانی و تربیتی و اندیشه‌های ناب توحید محور است.

توسعه زیرساخت‌های سلامت، هدیه ماندگار رئیس جمهور شهید به گیلان

دولت مردمی رئیس‌جمهور شهید با تمرکز بر محرومیت‌زدایی و تحقق عدالت، اقدامات ارزشمندی در حوزه بهداشت و درمان به ویژه در مناطق محروم انجام داد که رهاورد آن برای گیلان عدالت در حوزه سلامت با توسعه زیرساخت‌های بهداشت و درمان و ارتقاء نظام سلامت است.

دولت مردمی رئیس‌جمهور شهید با تمرکز بر محرومیت‌زدایی و تحقق عدالت، اقدامات ارزشمندی در حوزه بهداشت و درمان به ویژه در مناطق محروم انجام داد که رهاورد آن برای گیلان عدالت در حوزه سلامت با توسعه زیرساخت‌های بهداشت و درمان و ارتقاء نظام سلامت است.

توسعه و تجهیز اورژانس بیمارستانی و آزمایشگاه‌های تخصصی بیمارستان‌های دولتی گیلان، احداث و راه‌اندازی کلینیک‌های ویژه تخصصی و فوق تخصصی، بهبود زیرساخت‌های بهداشتی و درمانی در کنار توسعه زیرساخت آموزشی، راه‌اندازی بخش‌های سی. تی. اسکن در بیمارستان‌های دولتی، تامین تجهیزات سرمایه‌ای مراکز درمانی و بیمارستانی و راه‌اندازی پایگاه‌های اورژانس جاده‌ای از جمله اقدامات دولت سیزدهم در حوزه بهداشت و درمان گیلان است.

تجهیز بیمارستان‌های دانشگاهی به دستگاه‌هایی از جمله سی. تی. اسکن، سونوگرافی، رادیوتراپی، ماموگرافی و دیالیز، بسترسازی برای استفاده بیش از ۱۳۰ پزشک متخصص دانشگاهی در کلینیک‌های وابسته به دانشگاه علوم پزشکی، اصلاح و ساماندهی اعضای هیات علمی، توسعه کمی و کیفی در جذب اعضای هیات علمی، افزایش تعداد چارت اعضای هیات علمی از ٤٤٠ به ٦٢٥ نفر، ساماندهی گروه‌های آموزشی در قالب ٦٤ گروه برای تمام دانشکده‌ها، استقرار بیش از ۲۰ هسته و شرکت جدید فناور برخی دیگر این اقدامات ارزشمند است.

کاهش مخاطرات زیست محیطی به دلیل فرسوده بودن زیرساخت‌های تصفیه فاضلاب، به روز رسانی بیمارستان‌ها و واحدهای بهداشتی مستهلک و فرسوده، انعقاد ٤٦ قرارداد عمرانی از دی ماه ۱٤۰۱ تا پایان سال ۱٤۰۲ و افتتاح و بهره‌برداری از طرح‌های مختلف، بخشی دیگر از خدمات دولت سیزدهم در حوزه سلامت گیلان است.

کاهش مخاطرات زیست محیطی به دلیل فرسوده بودن زیرساخت‌های تصفیه فاضلاب بخش دیگی از خدمات دولت شهید رئیسی در گیلان است.

اجرایی شدن طرح درمان رایگان کودکان زیر هفت سال همگام با سراسر کشور نیز از جمله رهاوردهای دولت شهید رئیسی در حوزه سلامت گیلان است.

سلامت

خطر مصرف خودسرانه داروی ضد دیابت برای کلیه و صفرا

متفورمین پرمصرف‌ترین داروی مصرفی در کشور است زیرا نه تنها افراد مبتلا به دیابت بلکه برخی هم با انگیزه رهایی از چاقی به مصرف این دارو روی آورده اند؛ غافل از اینکه مصرف آن می تواند عوارض جبران ناپذیری بر سلامت آنان داشته باشد.

بیماری دیابت یکی از مهمترین بیماریهای غیرواگیر در کشور به شمار می رود که با تغییر سبک زندگی ایرانیان از جمله کاهش فعالیت های بدنی و تغذیه نامناسب در دو دهه اخیر روند افزایشی داشته با طوری که اکنون حدود ۱۲ درصد جمعیت کشور به بیماری دیابت مبتلا هستند.

افراد دیابتی به طور میانگین ۳۲ درصد گرفتار مشکلات قلبی عروقی، ۲۱ درصد گرفتار مشکلات عروق کرونر، ۱۰ درصد گرفتار آنفارکتوس قلبی و ۷،۶ درصد گرفتار سکته مغزی می‌شوند؛ این افراد نسبت به دیگران بیشتر در معرض بیماری های قلبی و عروقی و انواع سکته ها و خطر مرگ و میر ناشی از آن قرار دارند.

به استناد آمارهای سازمان بهداشت جهانی از بیماری دیابت، حدود ۹۰ درصد از جمعیت دیابتیک دنیا از داروهای خوراکی این بیماری استفاده می‌کنند و حدود ۱۰ درصد نیز مصرف کننده انسولین تزریقی هستند.

بر این اساس دیابت یکی از بیماری‌های مزمن پرهزینه در دنیا و از جمله ایران است به طوری که بیشتر کشورها و دولت‌های توسعه یافته هزینه‌های زیادی را صرف درمان دیابت می‌کنند و به همین دلیل دنیا امروز پیشگیری از بیماری دیابت را در اولویت قرار داده است.

با این وجود سال گذشته داروی «متفورین» که در کنترل قند خون به بیماران دیابتی کمک می کند، بیشترین تولید و مصرف را در داروِنامه کشور داشته و بنابراین پرمصرف‌ترین و پرتیراژترین دارو از نظر تولید است اما نکته اینجاست که برخی که مبتلا به بیماری دیابت نیستند هم متفورمین مصرف می کنند به امید آنکه به وزن ایده‌آل خود برسند زیرا این دارو به بدن کمک می کند تا قند اضافه بدن دفع شود.

استناد این افراد بر اساس یافته های محققان است که دو سال پیش منتشر شد؛ در این تحقیق مشخص شد دُز هفتگی یک داروی دیابت منجر به کاهش وزن قابل توجهی در افراد دچار چاقی مفرط می‌شود.

در این راستا، فوق تخصص گوارش و کبد بالغین دانشگاه علوم پزشکی شهیدبهشتی با هشدار نسبت به خطرات مصرف داروهای ضد دیابت بدون تجویز پزشک، معتقد است، استفاده از داروهای لاغری برای کاهش وزن به شرایط فرد بستگی دارد و این داروها به هیچ وجه نمی‌تواند جای رژیم و ورزش را در کاهش وزن بگیرد.

دکتر بهزاد حاتمی درباره داروهای ضد دیابت و کاهنده وزن اظهار داشت: این داروها از طریق کاهش اشتها باعث کاهش وزن می‌شود و مصرف آن در کنار رژیم غذایی و ورزش موثر است ولی نکته اصلی این است که بدون آن معمولا موثر نیست؛ بنابراین، این داروها به هیچ وجه نمی‌تواند جای رژیم و ورزش را در کاهش وزن بگیرد.

وی با اشاره به اینکه تصمیم‌گیری برای شروع مصرف این دارو در افرادی که اضافه وزن دارند یا چاق هستند باید با درنظر گرفتن عوارض و فواید آن باشد، افزود: انتخاب این دارو برای کاهش وزن به شرایط فرد بستگی دارد و باید فقط توسط پزشک تجویز و مصرف شود.

این عضو هیات علمی دانشگاه علوم پزشکی شهید بهشتی خاطرنشان کرد: فرد باید طی مصرف دارو از نظر بروز عوارض تحت نظر پزشک باشد و ادامه یا قطع دارو نیز با نظر پزشک است.

حاتمی با اشاره به اینکه در بزرگسالانی که توده بدنی (BMI) بالا یا به بیماری‌هایی مثل فشار خون بالا، دیابت نوع دو و چربی خون بالا مبتلا هستند، با نظر پزشک می‌توانند این دارو را برای کاهش وزن انتخاب کرد، گفت: این داروها به صورت تزریق زیرجلدی روزانه مصرف می‌شود، استفاده از این دارو طی بارداری و شیردهی توصیه نمی‌شود.وی اضافه کرد: افرادی که مبتلا به پانکراتیت (التهاب لوزالمعده) هستند و یا کسانی که سابقه شخصی یا خانوادگی سرطان تیروئید دارند مصرف داروهای و کاهنده وزن ممنوع است.

۵ سالگی؛ بهترین سن درمان تنبلی چشم

پرداخت کمک‌هزینه درمان توسط بهزیستی

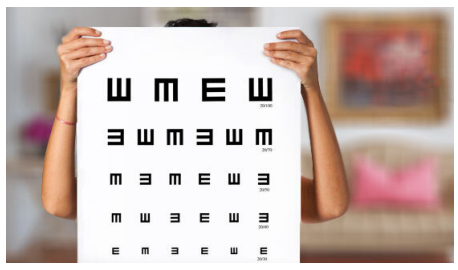

مدیرکل پیشگیری از معلولیت‌ها و تلفیق اجتماعی سازمان بهزیستی کشور از غربالگری بینایی بیش از ۳.۵ میلیون کودک سه تا ۶ ساله طی سال گذشته خبر داد و گفت: کلیه کودکان نیازمند مبتلا به اختلالات بینایی برای تامین عینک و انجام عمل جراحی مورد حمایت مالی سازمان قرار گرفته‌اند.

افروز صفاری‌فرد با اشاره به اجرای طرح غربالگری بینایی یا آمبیلیوپی کودکان سه تا ۶ ساله از سال ۱۳۷۵ تاکنون، اظهار کرد: تنبلی چشم با تشخیص به موقع قابل درمان است، در حالی که اگر به موقع تشخیص و درمان نشود، فرد را از یک یا هر دو چشم بسیار کم‌بینا و نابینا خواهد کرد. چشمان بعضی از کودکان با آن که سالم و طبیعی به نظر می‌رسند اما از سلامتی و دید کافی برخوردار نیستند از همین رو طرح غربالگری بینایی کودکان از دهه ۷۰ توسط سازمان بهزیستی به اجرا در آمد.

صفاری‌فرد ادامه داد: نتیجه تکامل دستگاه بینایی در این دوران، دید واضح و کامل است. در این مدت، بخصوص در ۳ سال اول زندگی، هر عاملی که باعث اشکال دید در یک یا هر دو چشم کودک شود، رشد و تکامل دستگاه بینایی را مختل می‌کند و در نتیجه باعث کاهش میزان بینایی کودک می‌شود. به عبارتی دیگر امکان دارد چشمی که از نظر ظاهر کاملاً طبیعی است از بینایی کامل و طبیعی برخوردار نباشد. در صورتی که اشکال دید کودک، قبل از ۵ سالگی تشخیص داده شود و تحت درمان قرار گیرد حتی اگر چشم در این مدت تنبل شده باشد، با درمان به موقع، بینایی کامل به دست می‌آید. بهترین سن برای درمان تنبلی چشم زیر ۵ سالگی است. هر چه درمان چشم تنبل بیشتر به تاخیر بیفتد، احتمال به دست آوردن بینایی کامل کمتر می‌شود.

اما و اگرهای بازگشت دانش‌آموزان به تحصیل؛ قانون چه می‌گوید؟

تحصیل کودکان در زمان و سن مناسب با توجه به رشد فیزیکی و ذهنی آنها اهمیت بسیاری دارد، موضوعی که در قانون مورد تاکید قرار گرفته و وزارت آموزش و پرورش نیز عزم خود را برای شناسایی و بازگرداندن افراد به مدرسه جزم کرده است.

جمهوری اسلامی ایران هم در راستای ضرورت تحصیل دانش‌آموزان و تاثیر آن در توسعه جامعه و با توجه به آموزه‌های اسلامی در حوزه عدالت در علم‌آموزی، امکانات و تجهیزات مختلف را برای آموزش رایگان فرزندان فراهم کرده و این موضوع در پرتو اصل ۳۰ قانون اساسی به صورت یک تکلیف برای دولت درآمده است.

اصل سی‌ام قانون اساسی جمهوری اسلامی ایران به صراحت اعلام کرده که «دولت موظف است وسایل آموزش و پرورش رایگان را برای همه ملت تا پایان دوره متوسطه فراهم سازد و وسایل تحصیلات عالی را تا سرحد خود کفایی کشور به صورت رایگان گسترش دهد.»

برخورداری از آموزش و پرورش مناسب، بازی و همنشینی با همسالان، لبخند و شادی‌های کودکانه در مدارس و حس کردن مهر معلم هرچند حق طبیعی و قانونی همگان است اما برای برخی کودکان این موضوعات و ادامه تحصیل تنها یک رویاست و خیلی زود ناگزیرند که بزرگ شوند.

بازماندگی از تحصیل دانش‌آموزان یکی از معضلات همیشگی در نظام آموزشی کشورها محسوب می‌شود که براین اساس آموزش و پرورش هر کشوری مطابق سیاست‌ها و شرایط خود برای کاهشی شدن این موضوع تلاش می‌کند.

در این راستا وزارت آموزش و پرورش، با ساخت و توسعه مدارس دولتی، جذب حداکثری معلم برای دانش‌آموزان در اقصی نقاط کشور و در نهایت فرهنگ‌سازی به منظور حضور حداکثری دانش‌آموزان در کلاس‌های درس تلاش می‌کند تا قانون آموزش رایگان و عمومی را برای همه شهروندان اجرا کند اما با وجود تلاش‌های انجام شده در این حوزه، همچنان شاهد کودکان بازمانده از تحصیل در اقصی نقاط کشور از جمله در شهر تهران هستیم.

ازدواج، فوت، مهاجرت به خارج یا داخل کشور، کوچ‌نشینی ویژه عشایر، اشتغال به کار کودک، نبود مدرسه یا دوری مدرسه، فقر مالی خانواده، بیماری صعب‌العلاج، شرایط استثنایی کودک مانند معلولیت شدید ذهنی و جسمی و بدسرپرستی و بی‌سرپرستی کودک با عواملی مانند طلاق و اعتیاد از عمده عوامل بازماندگی از تحصیل است البته عوامل دیگری هم در این موضوع دخیل است که متولیان امور آموزشی طی سال های گذشته تلاش کرده اند تا با شناسایی و رفع آنان تعداد بیشتری از کودکان و نوجوانان را به محیط مدرسه بازگردانند.

از جمله راهکارهای عملی در این رابطه نیز می توان به مواردی همچون تسهیل شرایط ثبت‌نام و ایجاد قوانین لازم در انعطاف زمان و مکان و محتوای آموزشی، برگزاری کلاس‌های آموزش خانواده برای والدین کودکان جذب‌شده و فرهنگ‌سازی با هدف آگاهی از فواید ادامه تحصیل و اشتغال در آینده، اجرای فعالیت‌های جبرانی و رفع نواقص یادگیری کودکان جذب‌شده با استفاده از ظرفیت دانشجومعلمان و معلمان داوطلب، ارائه خدمات مشاوره‌ای سازشی و تحصیلی تخصصی به دانش‌آموزان و والدین آنان در هسته‌های مشاوره، حمایت و اعطای هزینه کمک تحصیلی به دانش‌آموزان با توجه به علل بازماندگی از تحصیلی و تهیه و توزیع بسته‌های آموزشی اشاره کرد.

براساس اعلام مسئولان آموزش و پرورش با توجه به آمار به دست آمده در مهر ماه سال ۱۴۰۱، حدود ۹۰۰ هزار دانش آموز بازمانده از تحصیل در کشور شناسایی شد که بیش از ۲۰۴ هزار نفر آنها مربوط به دوره ابتدایی هستند و از آنجا که بازگشت فرزندان به چرخه تحصیل به‌ویژه در دوره ابتدایی اهمیت بسیاری دارد با اقدامات انجام شده طی ۲ سال گذشته این آمار کاهش یافته است و البته شعار این وزارتخانه آن است که حتی یک نفر هم نباید از تحصیل باز بماند.

به دلیل اهمیت این موضوع بر آن شدیم تا در گفت و گو با حمید حسینی طریفی معاون آموزش ابتدایی وزارت آموزش و پرورش به واکاوی دلایل بازماندگان از تحصیل و تعداد این دانش آموزان بپردازیم که در ادامه می خوانید:

معاون آموزش ابتدایی وزارت آموزش و پرورش در ابتدای این گفت و گو به آمار بازماندگان از تحصیل اشاره و اظهار کرد: حدود ۱۹۶ هزار کودک خارج از مدرسه (دوره ابتدایی) تا مهرماه سال گذشته داشتیم که از آن زمان دلایل خارج از مدرسه بودن این افراد مورد بررسی قرار گرفته است.

حسینی طریفی افزود: اکنون نرخ پوشش واقعی تحصیلی ابتدایی ۹۸ درصد است که در مقایسه با کشورهای دیگر این نرخ بسیار خوب است.

وی اظهار داشت: اگر بخواهم به طور دقیق تری بگویم این است که در واقع ۱۹۶ کد ملی داشتیم که کد دانش‌آموزی دریافت نکرده‌اند و بین این افراد همه نوع کودک وجود دارد به طور مثال برخی از این افراد تحت عنوان بازمانده از تحصیل، فوت کرده بودند و آمار ثبت‌احوال به روز رسانی نشده بود.

وی ادامه داد: همچنین بیش از ۵ هزار نفر از این دانش آموزان، افرادی بودند که فوت کردند، تعدادی نیز خارج از کشور رفته و مهاجرت کرده‌اند و کد دانش‌آموزی دریافت نکرده‌اند.

معاون آموزش ابتدایی وزارت آموزش و پرورش تصریح کرد: برای شناسایی چهره به چهره کودکان به منازل آنها رفتیم و آنها با سند و مدرک دلایل مدرسه نرفتن دانش‌آموزان را به ما اعلام کردند. برخی از این کودکان معلولیت شدید دارند که در مدارس استثنایی هم امکان ثبت‌نام ندارند اما این تعداد کودکان هم در آمار بازماندگان ذکر شده‌اند.

۵ هزار و ۲۰۰ مدرسه با جمعیت زیر ۵ نفر فعال است

حسینی طریفی در ادامه با تاکید بر اینکه حتی اگر یک کودک هم خارج از مدرسه باشد، باید شرایط برای تحصیل آنها هم فراهم شود، گفت: اکنون ۵ هزار و ۲۰۰ مدرسه با جمعیت زیر ۵ نفر فعال هستند و حدود ۵ هزار و ۴۰۰ مدرسه داریم که بین ۶ تا ۱۰ نفر جمعیت دارند.

وی با اشاره به اینکه همچنین ۳۷۰ مدرسه یک‌نفره و ۹۱۶ مدرسه ۲ نفره در کشور فعال است تا امکان تحصیل برای همه دانش‌آموزان مهیا باشد، تاکید کرد: در دور افتاده‌ترین مناطق کشور هم اگر یک دانش‌آموز پیدا کنیم، مدرسه ایجاد و معلم اعزام می‌کنیم.

معاون آموزش ابتدایی وزارت آموزش و پرورش با بیان اینکه نکته مهم برای بازماندگان همکاری سایر دستگاه‌ها با آموزش و پرورش است، افزود: در ماده ۶ قانون حمایت از اطفال و نوجوانان، یک آیین نامه اجرایی تصویب و تکالیف متعددی برای دستگاه‌ها تعیین شده است که یکی از حقوق کودکان دسترسی به آموزش است و در آن بازماندگی از تحصیل یک آسیب اجتماعی و بزه در نظر گرفته شده است.

حسینی طریفی یادآورشد: در واقع اگر کسی برای حل مساله بازماندگی از تحصیل ممانعت ایجاد کند، قانون در آن تکالیفی برای دستگاه ها تعیین کرده است، در این راستا آموزش و پرورش سامانه شهید محمود وند را ایجاد کرده است.

وی اضافه کرد: در قالب فعالیت این سامانه بازرسان به محل زندگی کودکان بازمانده از تحصیل می‌روند و علت عدم حضور آنها در مدرسه را مشخص می‌کنند و اگر دلیل موجه وجود نداشته باشد، اقدامات لازم برای جذب دانش آموز به مدرسه انجام می‌شود. همچنین در صورت ممانعت خانواده از تحصیل دانش‌آموز با نهادهای قضایی هماهنگی لازم صورت می گیرد.

طرح شهید محمودوند با هدف تحقق عدالت آموزشی و شناسایی و پیگیری وضعیت دانش‌آموزان بازمانده از تحصیل که با همکاری دستگاه‌های ذی‌ربط از بهمن ۱۴۰۲ در مقاطع تحصیلی دوره اول و دوم شروع شد یک نوع پالایش آمار است که در قالب آن مسئولیت پیگیری و علت ترک تحصیل و ایجاد انگیزه برای ادامه تحصیل دانش‌آموزان، با توجه به آدرس محل سکونت، به مدیران مدارس داده شده است.

در این طرح با توجه به فایل اطلاعاتی در سامانه سیدا شامل نام و نام خانوادگی، نام پدر، کد ملی، آدرس محل سکونت، مدیران هر منطقه در سراسر کشور با کمک همکاران علاقه‌مند، به در خانه دانش‌آموز مراجعه می کنند و یا از طریق کد ملی دانش‌آموز و پیگیری از طریق واحد فناوری و حراست اداره به سوابق تحصیلی و شماره دانش‌آموز دست پیدا کرده و علت ترک تحصیل را جویا می شوند و راهکارهای لازم را برای ادامه تحصیل به دانش‌آموز و خانواده‌اش ارائه می کنند.پس از شناسایی و استخراج دلایل افراد برای بازماندن از تحصیل، دخترانی که به علت ازدواج، ترک تحصیل کرده‌اند می‌توانند در مدارس بزرگسال و از راه دور ثبت نام کنند و ادامه تحصیل دهند و دانش‌آموزان کم‌توان ذهنی به واحد مشاوره معرفی می‌شوند و در مدارس استثنایی ثبت نام می‌کنند.بنا بر اعلام مسئولان وزارت آموزش و پرورش از آنجا که مدت زمان زیادی از اجرای این طرح نگذشته و البته به دلیل برخی محدودیت ها، هنوز اطلاعات دقیق تری در رابطه با آمار نهایی بازماندگان از تحصیل و اینکه با اجرای طرح شهید محمودوند چه تعداد از افراد به چرخه تحصیل بازگشته اند در دسترس نیست.

کودکان کار ایرانی از خانواده‌های نیازمند نیستند

سهم ۸۲ درصدی اتباع غیرمجاز

مدیرکل بهزیستی استان تهران با بیان اینکه ۸۲ درصد کودکان کار و خیابانی شناسایی شده اتباع هستند، گفت: در اجرای طرح ساماندهی کودکان کار و خیابان مشخص شد اکثر کودکان خیابان را اتباع غیرمجاز تشکیل می‌دهند و هیچکدام از کودکان خیابان ایرانی نیازمند نیستند.

محمد نصیری خاطرنشان کرد: کودکان کار و خیابان از اتباع، اکثرا اتباعی بودند که اقامت آنها زیر ۳ ماه در ایران و عمدتا غیرمجاز و غیرقانونی بوده است. این نشان می دهد اتباعی که به ایران می‌آیند، قبل از هرکاری، کودک خود را سرچهارراه می‌فرستند.

وی افزود: ۱۸ درصد از کودکان کار و خیابان، ایرانی بودند که هیچکدام از آنها از خانواده نیازمند نبودند. یعنی دهک درآمدی و سطح درآمد و وضعیت اقتصادی برحسب گزارشات مددکاری، مشخص شد هیچکدام خانواده نیازمند نبودند و مدل فرهنگی خانواده به گونه‌ای بوده است که کودک باید برود سرچهارراه کار کند.

نصیری ادامه داد: موضوع اصلی این است که این فرآیند می‌تواند در بلندمدت به صورت فرهنگ درآید که مردم همراه طرح ساماندهی کودکان کار و خیابان شوند. اصلی ترین موضوع این است که کمک به کودک سر چهارراه باعث می‌شود اقتصاد (خوب) برای خانواده‌های کودکان کار و خیابان پابرجا بماند و کودک در وضعیت مخاطره‌آمیز قرار بگیرد.

کودکان کار و خیابان را از سر چهارراه‌ها جذب کردیم که اغلب از خانواده‌های اتباع غیرمجاز بودند

وی در پاسخ به اینکه آیا اکنون دیگر هیچ کودک کار و خیابانی سرچهارراه‌ها دیده نمی‌شود، گفت: بحث در این زمینه زیاد است؛ قرار است کارهای زیادی در این زمینه انجام بگیرد که مردم هم برای ساماندهی کودکان کار و خیابان همراه شوند.

مدیرکل بهزیستی استان تهران گفت: برای ساماندهی کودکان کار و خیابان، کار بین بخشی بین شهرداری، سازمان بهزیستی و دادستانی تهران انجام و باعث شد که برخی آسیب های اجتماعی که در سطح تهران باعث اذیت شهروندان بود، سامان خوبی پیدا کند و امید داریم که این کار ادامه پیدا کند.

نصیری تاکید کرد: کودکان کار و خیابان را از سر چهارراه‌ها جذب کردیم که اغلب از خانواده‌های اتباع غیرمجازی بودند که زیر سه ماه در ایران اقامت داشتند.

وی در پاسخ به این سئوال که بعد از جذب کودکان کار و خیابان آیا آنها به مراکز نگهداری منتقل شدند یا به خانواده بازپیوند شدند یا اتباع غیرمجاز رد مرز شدند، گفت: انواع روش‌ها را استفاده کردیم.

به گزارش ایرنا، علی رضایی دبیر کارگروه کودکان کار و خیابان وزارت کشور چندی پیش اعلام کرد که کمیته کودکان کار و خیابان در ۲۶ استان کشور تشکیل و ۲۶۰۰ کودک کار و خیابان در کشور ساماندهی و شناسایی شده است. در برخی از استان‌ها مانند مشهد، سمنان و فارس با کاهش حضور کودکان کار در سطح خیابان‌ها روبه‌رو بوده‌ایم.

وی تصریح کرده است که پس از شناسایی کودکان اتباع، آنهایی که غیرمجاز هستند طبق تعاملی که با سازمان ملی مهاجرت داشته‌ایم، به همراه خانواده رد مرز می‌شوند و اگر هم جزو مجازین باشند ساماندهی‌های لازم صورت می‌گیرد تا دیگر در سطح خیابان‌ها حضور فیزیکی نداشته باشند.

اجتماعی

بیمه پایه سلامت برای ۵ دهک اول جامعه؛ کار بزرگ دولت شهید رئیسی

یکی از مهمترین اولویت‌های شهید جمهور، توجه به حوزه سلامت در مناطق محروم بود به همین دلیل بحث بیمه همگانی را در دستور کار قرار داد؛ به این ترتیب پنج دهک پایین جامعه به صورت رایگان تحت پوشش بیمه سلامت قرار گرفتند.

دولت سیزدهم با شعار دولت مردمی از مردادماه سال ۱۴۰۰ تشکیل شد و در طول سه سال فعالیت جهادی در بخش‌های مختلف سلامت برای مناطق کم برخوردار و اقشار آسیب‌پذیر جامعه اقداماتی از جمله گسترش چتر پوشش بیمه همگانی(دهک های ۱ تا ۵) و صندوق روستاییان و عشایر (به صورت رایگان)و بیمه سلامت همگانی، ارایه خدمات در قالب صندوق بیماران خاص وصعب العلاج و نادر، کاهش پرداخت از جیب مردم، ارائه خدمات متنوع بیمه ای و گسترش تعهدات و حمایت های بیمه ای در حوزه های دارویی و بستری، پوشش کامل پرداخت هزینه های بیماران خاص، پوشش بیمه ای اقشار کم برخوردار حاشیه شهرها را انجام داده که نسبت به دوره های قبل کم تکرار است.

توجه به اقشار ضعیف و آسیب پذیر جامعه در سراسر کشور دولت سیزدهم را از دیگر دولت‌ها متمایز ساخته بود، یکی از بخش های مورد توجه دولت سیزدهم در بحث خدمات رسانی حوزه بهداشت و درمان بود به طوری که پس از روی کار آمدن دولت سیزدهم مسائل بسیار مهمی در حوزه سلامت در اولویت قرار گرفت و اکنون شاهد آثار مثبت آن برای مردم هستیم چرا که برخی از خانواده‌های کم درآمد به دلیل نداشتن شغل از داشتن بیمه نیز محروم بودند به همین دلیل برای هر درمانی باید هزینه آزاد پرداخت می‌کردند،اما دولت سیزدهم اقدام به اجرای طرح‌های بیمه‌ای برای مردم نیازمند کرد تا دیگر مردم دغدغه‌ای جز درمان خود نداشته باشند.

بنا بر اعلام سازمان بیمه سلامت از مجموع حدود ۱۷ میلیون نفر بیمه شدگان عضو صندوق بیمه همگانی این سازمان تا اردیبهشت ۱۴۰۳ تعداد افرادی که در پنج دهک اول درآمدی بوده و به طور رایگان زیر پوشش بیمه سلامت قرار گرفتند به ۱۲.۵ میلیون نفر رسید.

علاوه بر آن، سازمان بیمه سلامت اعلام کرد: دهک‌های ششم تا نهم نیز می‌توانند با تخفیف‌هایی در پرداخت حق بیمه از خدمات بیمه سلامت به عنوان بیمه پایه درمانی بهره‌مند شوند.

بر این اساس، دهک ششم به میزان ۸۰ درصد، دهک هفتم به میزان ۷۰ درصد، دهک هشتم به میزان ۶۰ درصد و دهک نهم به میزان ۵۰ درصد از تخفیف در پرداخت حق بیمه برخوردار شدند.

تا پایان دولت پروژه‌های بهداشتی و درمانی و بیش از ۱۰۰۰ تخت جدید بیمارستانی افتتاح می‌شود

وزیر بهداشت در اجلاس روسای دانشگاه‌ها و دانشکده‌های علوم پزشکی سراسر کشور که در شهر مقدس مشهد برگزار شد با اشاره به تأکید ویژه رییس جمهور شهید بر تقویت پوشش بیمه همگانی سلامت، از مدیریت نیروهای انقلابی، با سواد، متخصص و جهادی در دولت مردمی سخن گفت و اظهارداشت: در دولت مردمی ۵ دهک اول درآمدی به صورت رایگان تحت پوشش بیمه قرار گرفتند و آرزوی دیرینه پوشش همگانی سلامت تا حدود زیادی محقق شد.

بهرام عین اللهی با بیان اینکه مقرر بود تا پایان دولت سیزدهم در سال آینده، ۱۵ هزار تخت بیمارستانی جدید افتتاح شود، گفت: این تخت‌ها در ماه‌های آینده افتتاح می‌شوند و مردم آثار شیرین دولت مردمی را خواهند چشید. همچنین در طول ۳۳ ماه گذشته، ۳۸۰ دستگاه تجهیزات پزشکی سنگین و سرمایه‌ای عمدتا در مناطق محروم کشور توزیع شد.

وی تأکید کرد: در روزهای آینده و تا پایان دولت پروژه‌های بهداشتی و درمانی و بیش از ۱۰۰۰ تخت جدید بیمارستانی افتتاح می‌شود که برخی از این پروژه‌ها همانند بیمارستان ولیعصر(عج) اراک، بیش از ۳۰ سال معطل بوده که در این دولت و با حمایت شهید آیت الله رئیسی، تکمیل شده و به نتیجه رسیده است.

نزدیک به ۴۵ میلیون نفر از جمعیت کشور تحت پوشش سازمان بیمه سلامت

طبق آمار، نزدیک به ۴۵ میلیون نفر از جمعیت کشور تحت پوشش سازمان بیمه سلامت هستند و بهره‌مندی ۳۳ میلیون ایرانی از بیمه سلامت به صورت رایگان از مهمترین تحولاتی است که در دولت سیزدهم محقق شد و طبق برنامه هفتم توسعه پنج دهک جامعه دغدغه‌ای برای پرداخت هزینه‌های هنگفت درمانی نخواهند داشت.

مدیر عامل سازمان بیمه سلامت ایران در این زمینه با اشاره به اینکه اجرای بیمه سلامت همگانی رایگان در کشور در راستای عدالت محوری در سلامت و دسترسی آسان مردم به خدمات درمانی در دولت سیزدهم رقم خورد تا از این طریق پرداختی از جیب مردم به حداقل برسد، گفت: با نگاه ویژه شهید آیت الله رئیسی در راستای تحقق عدالت در سلامت، ۳۳ میلیون نفر شامل ۲۰ میلیون نفر روستایی و نزدیک به ۱۳ میلیون نفر در ۵ دهک اول جامعه از بیمه رایگان استفاده می کنند.

محمد مهدی ناصحی می گوید، همچنین تخفیف‌های ویژه برای سایر دهک‌ها در نظر گرفته شد؛ به طوری که دهک ششم ۲۰ درصد، دهک هفتم ۳۰ درصد، دهک هشتم ۴۰ درصد و دهک نهم ۵۰ درصد حق بیمه خود را پرداخت می‌کنند و مابقی توسط دولت پرداخت می‌شود.

این موضوع گام مهمی در جهت افزایش دسترسی مردم به خدمات بهداشتی درمانی است. توجیه ما نیز در این زمینه خدمت رسانی بیشتر و آسیب کمتر به مردم است. اجرای طرح نسخه نویسی و نسخه پیچی الکترونیکی از آن پروژه هایی است که در دولت سیزدهم با جدیت آغاز شد، با پیگیری های دولت و ورود جدی سازمان های بیمه گر از جمله سازمان بیمه سلامت پروژه نسخه نویسی الکترونیکی درکل کشور گسترش پیدا کرد.

وی تصریح می کند: این اقدام گام بلندی برای حمایت از آینده سازان کشور و خانواده‌ها آنان است و چنانچه خانواده‌ای تمکن مالی برای پرداخت هزینه‌های درمان فرزندش را نداشته باشند درمان رایگان برای آنها انجام می شود؛ در واقع ۸۰ درصد خدمات پزشکی کشور در مراکز دولتی و دانشگاهی ارائه می‌شود و این خدمات هم برای کودکان زیر ۷ سال رایگان خواهد بود.

به استناد آمارها برخی فاقدین بیمه هم هستند که هنوز از هیچ پوشش بیمه‌ای برخوردار نیستند یا از چگونگی بهره‌مندی از بیمه درمانی اطلاعی ندارند و بر همین اساس هم متولیان مکررا تاکید کرده‌اند که فاقدین بیمه سلامت جهت بهره‌مندی از خدمات بیمه‌ای، از طریق سامانه شهروندی این سازمان یا دفاتر پیشخوان برای بیمه شدن خود و خانواده‌شان اقدام کنند.

افراد فاقد بیمه می‌توانند از طریق سامانه شهروندی سازمان بیمه سلامت و یا دفاتر پیشخوان برای بیمه شدن اقدام کنند و زمانی که فردی اقدام به ثبت نام در سامانه شهروندی را انجام دهد، روند ارزیابی وسع هم به شکل خودکار در کوتاه‌ترین زمان ممکن برایش انجام می‌شود.

همه مردم می‌توانند از خدمات فراگیر سازمان بیمه سلامت بهره‌مند شوند؛ در این راستا سامانه شهروندی و کد دستوری #۱۶۶۶* برای پیگیری بیمه افراد، تاریخ انقضاء و نوع بیمه افراد فعال بوده و شماره تماس ۱۶۶۶ نیز پاسخگوی سوالات آنها است.

استان ها

در هفته جهادکشاورزی ۳۰۰ پروژه در سیستان‌وبلوچستان به بهره‌برداری می‌رسد

در هفته جهاد کشاورزی ۳۰۰ پروژه در سیستان و بلوچستان به بهره برداری می رسد. سرپرست سازمان جهاد کشاورزی استان سیستان و بلوچستان با اشاره به اهمیت بخش کشاورزی در ارتقای امنیت غذایی و نقش اساسی آن در اشتغال مردم استان گفت : خوشبختانه با تلاش دست اندرکاران بخش کشاورزی،سرمایه گذاری و مشارکت بهره برداران و همراهی مسئولان استانی، سازمان جهادکشاورزی استان با ۳۰۰ پروژه، معادل ۳/۱۲ درصد کل پروژه افتتاحیه وزارت جهادکشاورزی ، رتبه اول تعداد پروژه های افتتاحیه بخش کشاورزی کشور در هفته جهادکشاورزی امسال رابه خود اختصاص داد.
علیرضا دهمرده تصریح کرد: بخش کشاورزی سهم قابل ملاحظه‌ای در اشتغال ، درآمد و معیشت مردم سخت کوش منطقه دارد و این مهم ، مسئولیت فعالان این حوزه را دو چندان می‌کند.وی اجرای موفق طرح های بزرگ تولیدی نظیر توسعه مرغداریهای گوشتی و تخمگذار،گلخانه ها، سیستم های نوین آبیاری ،افزایش تولید آبزیان،احداث استخرهای ذخیره آب وپرورش ماهی،کانال آبیاری ،مرمت و بازسازی بندسارها ،جاده های دسترسی به مزارع و قنوات و احداث کارگاه فرآوری خرما را از مهمترین پروژه های هفته جهاد کشاورزی امسال برشمرد.
دهمرده اظهار داشت: برای بهره برداری از این پروژه ها بیش از ۷ هزار میلیارد ریال سرمایه‌گذاری از محل اعتبارات بخش خصوصی، دولتی و تسهیلات بانکی انجام شده است.
گفتنی ۲۱ لغایت ۲۷ خرداد با شعار امنیت غذایی، جهش تولید و مشارکت مردم بنام هفته جهادکشاورزی نامگذاری شده است.

زاهدان– خبرنگار نسیم

ساماندهی و افزایش عرضه در بازار مسکن و زمین در دولت سیزدهم

مهمترین سیاستگذاری‌ها و اقدامات وزارت راه و شهرسازی برای ساماندهی و افزایش عرضه در بازار مسکن و زمین طی دولت سیزدهم حاکی است که هم اکنون بیش از ۲ میلیون و ۶۳۰ هزار واحد مسکونی نهضت ملی مسکن در قالب های مختلف در سراسر کشور در حال اجراست.
معاونت مسکن و ساختمان در گزارشی مهمترین سیاستگذاری‌ها و اقدامات وزارتخانه را برای ساماندهی و افزایش عرضه در بازار مسکن و زمین تشریح کرد. بر اساس گزارش ارایه شده هم اکنون بیش از ۲ میلیون و ۶۳۰ هزار واحد مسکونی نهضت ملی مسکن در قالب های مختلف در سراسر کشور در حال اجراست.
اهم اقدامات وزارت راه و شهرسازی در بخش ساماندهی و افزایش عرضه در بازار مسکن و زمین شامل تامین زمین به مساحت بالغ بر ۴۸ هزار هکتار و به ظرفیت حدود ۲ میلیون واحد مسکونی در مناطق شهری کشور، بسترسازی برای احداث ۲۷ شهر ساحلی در ۴ استان جنوبی کشور با رویکرد ایجاد و توسعه مناطق سکونت معیشتی دریاپایه، اجرای طرح نهضت ملی مسکن و شروع عملیات اجرایی بالغ بر ۲.۶۳ میلیون واحد مسکونی، نوسازی بافت‌های فرسوده، نوسازی و بهسازی واحدهای مسکونی روستایی، پرداخت تسهیلات به بخش خصوصی دارای زمین مسکونی (خودمالکی) و تکمیل واحدهای باقیمانده مسکن مهر است.
زمین اجرای نهضت ملی مسکن به مساحت بالغ بر ۴۸ هزار هکتار و به ظرفیت احداث حدود ۲ میلیون واحد مسکونی در مناطق شهری کشور تامین شد. این اراضی به منظور افزایش عرضه زمین جهت واگذاری به متقاضیان واجد شرایط، از طریق ایجاد شهرها و شهرک‌های جدید، الحاق زمین به شهرها، تغییر کاربری اراضی واقع در محدوده شهرها تامین شده است.
بسترسازی برای احداث ۲۷ شهر ساحلی در ۴ استان جنوبی کشور با رویکرد ایجاد و توسعه مناطق سکونت معیشتی دریاپایه از دیگر اقدامات انجام شده است. این شهرها در مراحل مختلف از تصویب طرح جامع و تفصیلی در شورای عالی معماری و شهرسازی تا شروع عملیات اجرایی است.

فرایند ساخت بیش از ۲ میلیون ۶۳۰ هزار واحد مسکونی نهضت ملی

اجرای طرح نهضت ملی مسکن و شروع عملیات اجرائی بالغ بر ۲ میلیون و ۶۳۰ هزار واحد در قالب برنامه های مختلف در حال اجراست. اجرای این واحدها در قالب‌های واگذاری انفرادی و گروهی زمین دولتی به متقاضیان واجد شرایط شهری و روستایی، اجرای پروژه های انبوه سازی در زمین های دولتی برای متقاضیان واجد شرایط شهری، تامین مسکن ملکی و سازمانی نیروهای مسلح و واگذاری زمین به متقاضیان واجد شرایط قانون جوانی جمعیت، نوسازی بافت‌های فرسوده، نوسازی و بهسازی واحدهای مسکونی روستایی، پرداخت تسهیلات به بخش خصوصی دارای زمین مسکونی (خودمالکی)، تکمیل واحدهای باقیمانده مسکن مهر در سراسر کشور در حال اجراست.واگذاری انفرادی و گروهی زمین دولتی به متقاضیان واجد شرایط شهری و روستایی: این برنامه به منظور مردمی سازی و واگذاری اجرای بخش قابل توجهی از طرح نهضت ملی مسکن و احداث واحدهای این طرح مطابق با سلیقه و نظر متقاضیان واجد شرایط در مناطق

شهری و روستایی(متقاضیان فاقد سابقه مالکیت مسکن، فاقد سابقه استفاده از امکانات دولتی، متاهل و دارای سابقه سکونت در شهر محل تقاضای مسکن) با واگذاری زمین دولتی به صورت انفرادی و یا گروه های چندخانواری به صورت اجاره ۹۹ ساله (قیمت زمین صفر) با اولویت روستاها و شهرهای متوسط و کوچک عملیاتی می شود. در این رابطه شایان ذکر است ساخت مسکن در این اراضی با نظارت شهرداری‌ها و سازمان نظام مهندسی و با استفاده از ظرفیت پیمانکاران دارای صلاحیت محلی و تحت مدیریت مستقیم خود مردم ساخته می شوند. همچنین لازم به توضیح است در این برنامه مالکیت اراضی به متقاضیان واگذاری نمی‌شود و در اختیار دولت باقی می ماند و متقاضیان واجد شرایط صرفا حق بهره برداری از این اراضی به صورت اجاره ۹۹ ساله را دارند. در راستای اجرای این برنامه تاکنون به استعداد ساخت بالغ بر ۴۱۹ هزار واحد مسکونی زمین واگذار شده است.اجرای پروژه های انبوه سازی در زمین های دولتی برای متقاضیان واجد شرایط شهری: این برنامه نیز به منظور تامین مسکن متقاضیان واجد شرایط و با اجرای پروژه ای انبوه سازی مسکن در شهرها و اراضی فاقد امکان واگذاری انفرادی و گروهی و با استفاده از ظرفیت سازندگان دارای صلاحیت اجرایی می شود. در این برنامه نیز به منظور کاهش قیمت تمام شده ساخت مسکن، زمین به صورت اجاره ۹۹ ساله (قیمت زمین صفر) واگذار می شود. در قالب این برنامه عملیات ساخت بالغ بر ۷۲۰ هزار واحد مسکونی آغاز شده است.تامین مسکن ملکی و سازمانی نیروهای مسلح: به منظور تامین مسکن کارکنان نیروهای مسلح، استفاده از ظرفیت و امکانات این نیروها و دولت شامل تسهیلات ساخت، زمین، تخفیف عوارض صدور پروانه و ...، در دستور کار است. تاکنون عملیات ساخت بالغ بر ۲۵۴ هزار واحد مسکونی برای تامین مسکن ملکی و سازمانی نیروهای مسلح شروع شده است.
شایان ذکر است با تمهیدات اندیشیده شده، نرخ سود تسهیلات سه برنامه فوق الذکر به میزان ۵ درصد کمتر از نرخ سود مصوب شورای پول و اعتبار است.
واگذاری زمین به متقاضیان واجد شرایط قانون جوانی جمعیت: تاکنون در راستای اجرای ماده ۴ قانون حمایت از خانواده و جوانی جمعیت به استعداد ساخت بالغ بر ۷۴ هزار واحد مسکونی، زمین به متقاضیان واجد شرایط این قانون واگذار شده است.
نکته قابل توجه این است که حسب تبصره ۲ ماده ۹ قانون جهش تولید مسکن، استفاده از اراضی درجه یک و دو و همچنین استفاده از جنگل‌های طبیعی و دست کاشت، بیشه‌های طبیعی، ایستگاه‌های تولید بذر، نهالستان‌ها، پارک‌ها و ذخیره‌گاه‌های جنگلی و مرتعی، حوزه های آبخیز، محدوده ایستگاه‌های پایش و اندازه گیری آبخیزداری، بستر و حریم رودخانه‌ها و انهار، راه‌های مسیر کوچ ایل‌نشین ها و مناطق چهارگانه محیط زیستی، برای اجرای برنامه‌های فوق‌الذکر ممنوع است.نوسازی بافت‌های فرسوده: این برنامه با ارائه مشوق های مالی و غیرمالی همچون پرداخت تسهیلات ارزان قیمت، عدم دریافت عوارض صدور پروانه ساختمان، اجرای طرح کلید به کلید، پرداخت تسهیلات اجاره موقت و ارائه مشوق های کالبدی و شهرسازی به مالکان واقع در بافت های فرسوده شهری و همچنین بهبود سرانه فضاهای عمومی و خدمات روبنایی در بافت‌های فرسوده شهری اجرایی می‌شود. در اجرای این برنامه نیز نوسازی بیش از ۲۸۳ هزار واحد مسکونی آغاز شده است.نوسازی و بهسازی واحدهای مسکونی روستایی: در روستاها با پرداخت تسهیلات یارانه‌ای (با نرخ سود ۵ درصد) و همچنین ارایه خدمات مهندسی، نوسازی و بهسازی واحدهای مسکونی در دستورکار است. تاکنون نوسازی و بهسازی بالغ بر۵۴۵ هزار واحد مسکونی در دستور کار قرار گرفته است.پرداخت تسهیلات به بخش خصوصی دارای زمین مسکونی (خودمالکی) : به منظور استفاده از ظرفیت اراضی اشخاص و بخش خصوصی، به متقاضیان ساخت مسکن دارای زمین، بدون سپرده‌گذاری تسهیلات ساخت مسکن پرداخت می شود. تاکنون بالغ بر ۲۰۶ هزار فقره تسهیلات ساخت مسکن به بخش خصوصی دارای زمین پرداخت شده است.تکمیل واحدهای باقیمانده مسکن مهر: در ابتدای شروع به کار دولت سیزدهم، عملیات ساختمانی حدود ۲۵۰ هزار واحد مسکن مهر باقیمانده بود که در طی ۲.۵ سال گذشته ۱۳۲ هزار واحد از این واحدها عموما با استفاده از منابع داخلی وزارت راه و شهرسازی تکمیل و به متقاضیان واگذار شده است. حدود ۶۰ درصد از این واحدها نیز به پیشرفت فیزیکی بیش از ۷۵ درصد رسیده‌اند که این واحدها نیز در آینده نزدیک با تامین منابع مالی مورد نیاز و حل مشکلات حقوقی، تکمیل و به متقاضیان واگذار می‌شوند.

استان ها

احیای تالاب روستای دهنو بعد از بیست سال در استان چهارمحال و بختیاری

مدیر کل محیط زیست استان چهارمحال و بختیاری در نشست خبری با خبرنگاران گفت: در سال گذشته بعد از بیست سال تالاب دهنو از توابع شهرستان بروجن احیا شد و در سال جاری بودجه مورد نیاز برای انجام مطالعات و احیای این تالاب تامین شده است.
سعید یوسف پور اظهار کرد: عملیات احیا تالاب گندمان در پنج فاز آغاز شد که این روند همچنان ادامه دارد و در این تالاب برج پرنده نگری افتتاح شد.
وی ادامه داد: مساحت تحت حفاظت این اداره‌کل در استان ۱۱۸ درصد بود اما در سال گذشته با تصویب منطقه خدا آفرید در کوهرنگ و اردل این مساحت به ۱۵.۳ درصد رسید.
یوسف‌پور مهم ترین چالش های زیست محیطی استان را چرای غیرمجاز و بیش از حد در مراتع و موضوع پسماند معرفی کرد.
ایشان با بیان به مشکلات زیست محیطی کارخانه خمیرمایه ناغان، گفت: این کارخانه یک بار تعطیل و به مدت چند ماه پلمپ بود اما با احداث تصفیه‌خانه حدود ۹۰ درصد از آلاینده‌های آن کاهش پیدا کرد و برای ۱۰ درصد باقی مانده نیز تا پایان تیرماه امسال فرصت داده شده تا نسبت به رفع آن اقدام کنند و درصورتی که این امر محقق نشود برخورد قاطع خواهد شد چراکه این کارخانه منجر به آلودگی محیط زیست شده و مشکلاتی برای مردم در پی دارد.
مدیرکل محیط زیست چهارمحال و بختیاری بیان کرد: موضوع شکار شب در منطقه حفاظت شده تنگ صیاد چالش بسیار مهمی بود چراکه این موضوع در کنار مشکلاتی همچون خشکسالی منجر به کاهش چشمگیر حیات وحش در این منطقه شد اما طی دو سال گذشته با خرید تجهیزاتی مانند دوربین دید در شب و دوربین عکاسی با کیفیت بالا درصد شکار در این منطقه کاهش پیدا کرده است.
یوسف پور اظهار داشت: ۶۰ درصد مساحت استان تحت پوشش بی‌سیم دیجیتال قرار دارد
وی در ادامه افزود: در مناطق جنگلی سبز کوه و هلن قاچاق چوب انجام می‌شود، می‌توان گفت قاچاق چوب از طریق خودروهای سبک صورت می‌گیرد که موضوعی جدی است.
وی بیان کرد: تعداد دستگیرشدگان شکار و صید، تخریب اراضی، بوته‌کنی و علوفه چینی در سال گذشته ۴۶۷ نفر و امسال تاکنون ۶۷ نفر گزارش شده است.
یوسف پور تصریح کرد: در منطقه تنگه صیاد یک مهمانسرای قدیمی و بلا استفاده تبدیل به مرکز درمان و بازپروری حیات وحش شد، این مرکز از ظرفیت دو دانشکده دامپزشکی دانشگاه شهرکرد و دانشگاه آزاد بهره‌مند است به همین جهت خدمات آن کیفیت بالایی دارند البته درصورتی که موفق به خرید دستگاه رادیولوژی شویم سطح کیفیت خدمات ارتقا پیدا خواهد کرد.
وی همچنین به استقرار واحدهای اداری در شهرستان‌های این استان اشاره کرد و گفت:
طی سال گذشته چهار واحد اداری جدید در شهرستان‌های بن، سامان، فلارد و خانمیرزا مستقر کرده‌ایم که خدمات مستقیمی را بتوان به مردم ارائه داد.

شهرکرد: خبرنگار نسیم

آگهی موضوع ماده ۳ قانون و ماده ۱۳ آئین نامه قانون تعیین تکلیف وضعیت ثبتی اراضی و ساختمانهای فاقد سند رسمی
برابر رای شماره ۱۴۰۳۶۰۳۱۸۰۱۱۰۰۳۷۹۸ – ۱۴۰۳/۰۲/۲۹ هیات موضوع قانون تعیین تکلیف وضعیت ثبتی اراضی و ساختمانهای فاقد سند رسمی مستقر در واحد ثبت ملک صومعه سرا تصرفات مالکانه بلا معارض متقاضی آقای خانم سجاد بهارمست ضیابری فرزند قاسم به شماره شناسنامه ۱۷۴۴ صادره از صومعه سرا در ششدانگ یک قطعه زمین مشتمل بر یکباب اعیان احداثی بمساحت ۱۳۲۷/۱۳ متر مربع پلاک ۱۱۱ فرعی از ۲۱ اصلی مفروز و مجزی شده از پلاک ۲ واقع در قریه نوپاشان بخش ۳۵ گیلان خریداری از نسق نقی فرسوده ضیابری محرز گردیده است. لذا به منظور اطلاع عموم مراتب در دو نوبت به فاصله ۱۵ روز آگهی می شود چنانچه اشخاصی نسبت به صدور سند مالکیت متقاضی بشرح مذکور اعتراض داشته باشد میتوانند از تاریخ اولین انتشار آگهی بمدت ۲ ماه اعتراض خود را به این اداره تسلیم و پس از اخذ رسید ظرف مدت یک ماه از تاریخ تسلیم اعتراض دادخواست خود را به مراجع قضایی تقدیم نمایند. بدیهی است و رسید در صورت انقضای مدت مذکور و عدم وصول اعتراض طبق مقررات سند مالکیت صادر خواهد شد.
رئیس اداره ثبت اسناد و املاک شهرستان صومعه سرا- یداله شهبازی
تاریخ انتشار نوبت اول ۱۴۰۳/۰۳/۲۷
تاریخ انتشار نوبت دوم ۱۴۰۳/۰۴/۱۰
شناسه ۱۷۳۱۷۰۷
******
اداره ثبت اسناد و املاک حوزه ثبت ملک رضوانشهر
هیات موضوع قانون تعیین تکلیف وضعیت ثبتی اراضی و ساختمانهای فاقد سند رسمی
آگهی موضوع ماده ۳ قانون و ماده ۱۳ آئین نامه قانون تعیین تکلیف وضعیت ثبتی و اراضی و ساختمانهای فاقد سند رسمی برابر رای شماره ۱۴۰۲۶۰۳۱۸۰۱۷۰۰۵۷۵۳ مورخ ۱۴۰۲/۱۲/۰۸ هیات اول موضوع قانون تعیین تکلیف وضعیت ثبتی اراضی و ساختمانهای فاقد سند رسمی مستقر در واحد ثبتی حوزه ثبت ملک رضوانشهر تصرفات مالکانه بلامعارض متقاضی آقای خانم سیدهادی میر مرتضوی ضیابری فرزند سید محمد بشماره شناسنامه ۶۱۷ صادره از رضوانشهر در ش ش دانگ یک قطعه زمین به مساحت ۲۵۹ متر مربع مشتمل بر یک باب خانه پلاک ۱۲۲۸ فرعی از ۴۷ اصلی مفروز و مجزی شده از پلاک ۱۳ فرعی از ۴۷ اصلی واقع در قریه کهنه کج محله بخش ۲۷ گیلان خریداری از نسق ذکریا عیرت کسمایی محرز گردیده است . لذا به منظور اطلاع عموم مراتب در دو نوبت به فاصله ۱۵ روز آگهی می شود در صورتی که اشخاص نسبت به صدور سند مالکیت متقاضی اعتراضی داشته باشند میتوانند از تاریخ انتشار اولین آگهی به مدت دو ماه اعتراض خود را به این اداره تسلیم و پس از اخذ رسید ظرف مدت یک ماه از تاریخ تسلیم اعتراض دادخواست خود را به مراجع قضایی تقدیم نمایند. بدیهی است در صورت انقضای مدت مذکور و عدم وصول اعتراض طبق مقررات سند مالکیت صادر خواهد شد.
تاریخ انتشار نوبت اول ۱۴۰۳/۳/۱۲تاریخ انتشار نوبت دوم ۱۴۰۳/۰۳/۲۷رئیس ثبت اسناد و املاک رودسر-قربانیم الف ۵۰۷
****
هیات موضوع قانون تعیین تکلیف وضعیت ثبتی اراضی و ساختمانهای فاقد سند رسمی
آگهی موضوع ماده ۳ قانون و ماده ۱۳ آئین نامه قانون تعیین تکلیف وضعیت ثبتی و اراضی و ساختمانهای فاقد سند رسمی برابر رای شماره ۱۴۰۳۶۰۳۱۸۰۰۸۰۰۱۴۸۵ – ۱۴۰۳/۰۲/۲۲ هیات اول موضوع قانون تعیین تکلیف وضعیت ثبتی اراضی و ساختمانهای فاقد سند رسمی مستقر در واحد ثبتی حوزه ثبت ملک رودسر تصرفات مالکانه بلا معارض آقای موسی مصطفوی فرزند محمد بشماره شناسنامه ۶۶۱ صادره از ساوه در ششدانگ یک قطعه زمین بمساحت ۳۹۸/۰۱ متر مربع به شماره پلاک ۶۷۴۲ فرعی قسمتی از پلاک ۶۰۸ فرعی از ۸۴ اصلی واقع در قریه چافجیر بخش ۲۹ گیلان خریداری از مالک رسمی بنیاد علوی محرز گردیده است. لذا به منظور اطلاع عموم مراتب در دو نوبت به فاصله ۱۵ روز آگهی میشود در صورتی که اشخاص نسبت به صدور سند مالکیت متقاضی اعتراضی داشته باشند میتوانند از تاریخ انتشار اولین آگهی به مدت دو ماه اعتراض خود را به این اداره تسلیم و پس از اخذ رسید ظرف مدت یک ماه از تاریخ تسلیم ،اعتراض دادخواست خود را به مراجع قضایی تقدیم نمایند. بدیهی است در صورت انقضای مدت مذکور و عدم وصول اعتراض طبق مقررات سند مالکیت صادر خواهد شد.
تاریخ انتشار نوبت اول ۱۴۰۳/۳/۱۲تاریخ انتشار نوبت دوم ۱۴۰۳/۰۳/۲۷ رئیس ثبت اسناد و املاک رودسر-قربانیم الف ۵۲۶
****
آگهی موضوع ماده ۳ قانون و ماده ۱۳ آئین نامه قانون تعیین تکلیف وضعیت ثبتی اراضی و ساختمانهای فاقد سند رسمی
برابر رای ۱۴۰۳۶۰۳۱۸۰۱۱۰۰۱۹۴۳ – ۱۴۰۳/۰۲/۰۵ هیات موضوع قانون تعیین تکلیف وضعیت ثبتی اراضی و ساختمانهای فاقد سند رسمی مستقر در واحد ثبت ملک صومعه سرا تصرفات مالکانه بلا معارض متقاضی آقای خانم لیلا ستوده فر فرزند محمد باقر به شماره شناسنامه ۳ صادره از صومعه سرا در ششدانگ یک قطعه زمین باغی بمساحت ۱۹۳/۱۵ متر مربع پلاک ۱۹۳ فرعی از ۲۹ اصلی مفروز و مجزی شده از پلاک ۲۹ اصلی واقع در قریه خطیبان بخش ۲۲ گیلان خریداری از نسق رضازاده ابدی فشخامی محرز گردیده است. لذا به منظور اطلاع عموم مراتب در دو نوبت به فاصله ۱۵ روز آگهی میشود چنانچه اشخاصی نسبت به صدور سند مالکیت متقاضی بشرح مذکور اعتراض داشته باشد میتوانند از تاریخ اولین انتشار آگهی بمدت ۲ ماه اعتراض خود را به این اداره تسلیم و پس از اخذ رسید ظرف مدت یک ماه از تاریخ تسلیم اعتراض دادخواست خود را به مراجع قضایی تقدیم نمایند. بدیهی است و رسید در صورت انقضای مدت مذکور و عدم وصول اعتراض طبق مقررات سند مالکیت صادر خواهد شد.تاریخ انتشار نوبت اول ۱۴۰۳/۳/۱۲
تاریخ انتشار نوبت دوم ۱۴۰۳/۰۳/۲۷
رئیس ثبت اسناد و املاک -کیانوش کیانی نژاد
م الف ۹۱۳/۱۳۸
شناسه ۱۷۱۹۹۵۶
****
اداره ثبت اسناد و املاک حوزه ثبت ملک تالش هیات موضوع قانون تعیین تکلیف وضعیت ثبتی اراضی و ساختمانهای فاقد سند رسمی
آگهی موضوع ماده ۳ قانون و ماده ۱۳ آئین نامه قانون تعیین تکلیف وضعیت ثبتی و اراضی و ساختمانهای فاقد سند رسمی برابر رای شماره ۱۴۰۲۶۰۳۱۸۰۱۹۰۰۷۸۹۲– ۱۴۰۲/۱۲/۲ هیات اول موضوع قانون تعیین تکلیف وضعیت ثبتی اراضی و ساختمانهای فاقد سند رسمی مستقر در واحد ثبتی حوزه ثبت ملک تالش تصرفات مالکانه بلا معارض متقاضی آقای خسرو عبدالعلی زاده فرزند سیف اله به شماره شناسنامه ۲۲۵ صادره از سراب در ششدانگ یک قطعه زمین با بنای احداثی به مساحت ۲۴۹/۵۵ متر مربع پلاک فرعی ۲۵۲ از ۱۰۹ اصلی مفروز و مجزی شده از پلاک ۱۰۱ واقع در قریه ییلاقی ناو بخش ۲۷ گیلان خریداری از مالک رسمی به نام فریبرز کفاشی محرز گردیده است. لذا به منظور اطلاع عموم مراتب در دو نوبت به فاصله ۱۵ روز آگهی میشود در صورتی که اشخاص نسبت به صدور سند مالکیت متقاضی اعتراضی داشته باشند میتوانند از تاریخ انتشار اولین آگهی به مدت دو ماه اعتراض خود را به این اداره تسلیم و پس از اخذ رسید ظرف مدت یک ماه از تاریخ تسلیم اعتراض دادخواست خود را به مراجع قضایی تقدیم نمایند. بدیهی است در صورت انقضای مدت مذکور و عدم وصول اعتراض طبق مقررات سند مالکیت صادر خواهد شد.تاریخ انتشار نوبت اول ۱۴۰۳/۳/۱۲
تاریخ انتشار نوبت دوم ۱۴۰۳/۰۳/۲۷ رئیس ثبت اسناد و املاک -نیک خواه م الف ۹۰۷/۳۹۸ شناسه ۱۷۲۷۰۳۶
****
اداره ثبت اسناد و املاک حوزه ثبت ملک تالش هیات موضوع قانون تعیین تکلیف وضعیت ثبتی اراضی و ساختمانهای فاقد سند رسمی
آگهی موضوع ماده ۳ قانون و ماده ۱۳ آئین نامه قانون تعیین تکلیف وضعیت ثبتی و اراضی و ساختمانهای فاقد سند رسمی برابر رای شماره ۱۴۰۲۶۰۳۱۸۰۱۹۰۰۷۶۷۶ – ۱۴۰۲/۱۱/۲۶ هیات اول موضوع قانون تعیین تکلیف وضعیت ثبتی اراضی و ساختمانهای فاقد سند رسمی مستقر در واحد ثبتی حوزه ثبت ملک نالش تصرفات مالکانه بلا معارض متقاضی آقای حامد شبرتک جولندان فرزند یوسف به شماره شناسنامه ۲۴۹۳ صادره از تالش در ششدانگ یکباباخانه و محوطه به مساحت ۵۵۰/۰۳ متر مربع پلاک فرعی ۲۱۶ از ۴۰ اصلی مفروز و مجزی شده از پلاک ۸۷ واقع در قریه ییلاقی میانکوه بخش ۲۸ گیلان خریداری از مالک رسمی همت علی خانی میانکوه محرز گردیده است. لذا به منظور اطلاع عموم مراتب در دو نوبت به فاصله ۱۵ روز آگهی میشود در صورتی که اشخاص نسبت به صدور سند مالکیت متقاضی اعتراضی داشته باشند میتوانند از تاریخ انتشار اولین آگهی به مدت دو ماه اعتراض خود را به این اداره تسلیم و پس از اخذ رسید ظرف مدت یک ماه از تاریخ تسلیم اعتراض دادخواست خود را به مراجع قضایی تقدیم نمایند. بدیهی است در صورت انقضای مدت مذکور و عدم وصول اعتراض طبق مقررات سند مالکیت صادر خواهد شد.تاریخ انتشار نوبت اول ۱۴۰۳/۳/۱۲
تاریخ انتشار نوبت دوم ۱۴۰۳/۰۳/۲۷رئیس ثبت اسناد و املاک -نیکانوش کیانی نژاد
م الف ۹۱۳/۱۳۸
شناسه ۱۷۲۲۷۰۵۷
****
اداره ثبت اسناد و املاک حوزه ثبت ملک رضوانشهر
هیات موضوع قانون تعیین تکلیف وضعیت ثبتی اراضی و ساختمانهای فاقد سند رسمی
آگهی موضوع ماده ۳ قانون و ماده ۱۳ آئین نامه قانون تعیین تکلیف وضعیت ثبتی و اراضی و ساختمانهای فاقد سند رسمی برابر رای شماره ۱۴۰۲۶۰۳۱۸۰۱۷۰۰۶۵۲۴ مورخ ۱۴۰۲/۱۱/۱۹ هیات اول موضوع قانون تعیین تکلیف وضعیت ثبتی اراضی و ساختمانهای فاقد سند رسمی مستقر در واحد ثبتی حوزه ثبت ملک رضوانشهر تصرفات مالکانه بلا معارض متقاضی آقای خانم هاجر مقدس کله سری فرزند میرزا بشماره شناسنامه ۱۰۲۵ صادره از صومعه سرا در ش ش دانگ یک قطعه زمین مشتمل بر یکباب خانه به مساحت ۲۹۵/۸۱ متر مربع پلاک ۲۸۶۷ فرعی از ۹ اصلی مفروز و مجزی شده از پلاک ۲۸ فرعی از ۹ اصلی واقع در قریه رخوانده بخش ۲۷ گیلان خریداری از نسق محمد گل پور اسماعیل محرز گردیده است. لذا به منظور اطلاع عموم مراتب در دو نوبت به فاصله ۱۵ روز آگهی می شود در صورتی که اشخاص نسبت به صدور سند مالکیت متقاضی اعتراضی داشته باشند میتوانند از تاریخ انتشار اولین آگهی به مدت دو ماه اعتراض خود را به این اداره تسلیم و پس از اخذ رسید ظرف مدت یک ماه از تاریخ تسلیم اعتراض دادخواست خود را به مراجع قضایی تقدیم نمایند بدیهی است در صورت انقضای مدت مذکور و عدم وصول اعتراض طبق مقررات سند مالکیت صادر خواهد شد.
تاریخ انتشار نوبت اول ۱۴۰۳/۳/۱۲تاریخ انتشار نوبت دوم ۱۴۰۳/۰۳/۲۷رئیس ثبت اسناد و املاک -کیانوش کیانی نژاد
م الف ۹۱۳/۲۳۳
شناسه ۱۷۲۷۰۵۷
****
اداره ثبت اسناد و املاک حوزه ثبت ملک رضوانشهر
هیات موضوع قانون تعیین تکلیف وضعیت ثبتی اراضی و ساختمانهای فاقد سند رسمی
آگهی موضوع ماده ۳ قانون و ماده ۱۳ آئین نامه قانون تعیین تکلیف وضعیت ثبتی و اراضی و ساختمانهای فاقد سند رسمی برابر رای شماره ۱۴۰۲۶۰۳۱۸۰۱۷۰۰۷۷۴۸ مورخ ۱۴۰۲/۱۲/۱۴ هیات اول موضوع قانون تعیین تکلیف وضعیت ثبتی اراضی و ساختمانهای فاقد سند رسمی مستقر در واحد ثبتی حوزه ثبت ملک رضوانشهر تصرفات مالکانه بلا معارض متقاضی آقای خانم پروین انصاری ارده فرزند محمد توفیق بشماره شناسنامه ۴۱ صادره از پره سر در ش ش دانگ یک قطعه زمین به مساحت ۶۶۱ متر مربع مشتمل بر یک باب اتاق مسکونی پلاک ۱۶۴۸ فرعی از ۱۶ اصلی مفروز و مجزی شده از پلاک ۳۷۱ فرعی از ۱۶ اصلی بخش ۲۷ گیلان واقع قریه کوهستان خریداری از مالک رسمی آقای خانم بهرام فکوری کوهستانی محرز گردیده است. لذا به منظور اطلاع عموم مراتب در دو نوبت به فاصله ۱۵ روز آگهی میشود در صورتی که اشخاص نسبت به صدور سند مالکیت متقاضی اعتراضی داشته باشند می توانند از تاریخ انتشار اولین آگهی به مدت دو ماه اعتراض خود را به این اداره تسلیم و پس از اخذ رسید ظرف مدت یک ماه از تاریخ تسلیم اعتراض دادخواست خود را به مراجع قضایی تقدیم نمایند. بدیهی است در صورت انقضای مدت مذکور و عدم وصول اعتراض طبق مقررات سند مالکیت صادر خواهد شد.تاریخ انتشار نوبت اول ۱۴۰۳/۳/۱۲
تاریخ انتشار نوبت دوم ۱۴۰۳/۰۳/۲۷ رئیس ثبت اسناد و املاک -نیکانوش کیانی نژاد
م الف ۹۱۳/۱۴۸شناسه ۱۷۲۰۰۷۴
****
اداره ثبت اسناد و املاک حوزه ثبت ملک رضوانشهر
هیات موضوع قانون تعیین تکلیف وضعیت ثبتی اراضی و ساختمانهای فاقد سند رسمی
برابر رای شماره ۱۴۰۳۶۰۳۱۸۰۱۱۰۰۳۷۹۸ – ۱۴۰۳/۰۲/۲۹ هیات موضوع قانون تعیین تکلیف وضعیت ثبتی اراضی و ساختمانهای فاقد سند رسمی مستقر در واحد ثبت ملک صومعه سرا تصرفات مالکانه بلا معارض متقاضی آقای خانم سجاد بهارمست ضیابری فرزند قاسم به شماره شناسنامه ۱۷۴۴ صادره از صومعه سرا در ششدانگ یک قطعه زمین مشتمل بر یکباب اعیان احداثی بمساحت ۱۳۲۷/۱۳ متر مربع پلاک ۱۱۱ فرعی از ۲۱ اصلی مفروز و مجزی شده از پلاک ۲ واقع در قریه نوپاشان بخش ۳۵ گیلان خریداری از نسق نقی فرسوده ضیابری محرز گردیده است. لذا به منظور اطلاع عموم مراتب در دو نوبت به فاصله ۱۵ روز آگهی می شود چنانچه اشخاصی نسبت به صدور سند مالکیت متقاضی بشرح مذکور اعتراض داشته باشد میتوانند از تاریخ اولین انتشار آگهی بمدت ۲ ماه اعتراض خود را به این اداره تسلیم و پس از اخذ رسید ظرف مدت یک ماه از تاریخ تسلیم اعتراض دادخواست خود را به مراجع قضایی تقدیم نمایند. بدیهی است و رسید در صورت انقضای مدت مذکور و عدم وصول اعتراض طبق مقررات سند مالکیت صادر خواهد شد.
رئیس اداره ثبت اسناد و املاک شهرستان صومعه سرا- یداله شهبازی
تاریخ انتشار نوبت اول ۱۴۰۳/۰۳/۲۷
تاریخ انتشار نوبت دوم ۱۴۰۳/۰۴/۱۰
شناسه ۱۷۳۱۷۰۷
******
اداره ثبت اسناد و املاک حوزه ثبت ملک رضوانشهر
هیات موضوع قانون تعیین تکلیف وضعیت ثبتی اراضی و ساختمانهای فاقد سند رسمی
آگهی موضوع ماده ۳ قانون و ماده ۱۳ آئین نامه قانون تعیین تکلیف وضعیت ثبتی و اراضی و ساختمانهای فاقد سند رسمی برابر رای شماره ۱۴۰۲۶۰۳۱۸۰۱۷۰۰۵۷۵۳ مورخ ۱۴۰۲/۱۲/۰۸ هیات اول موضوع قانون تعیین تکلیف وضعیت ثبتی اراضی و ساختمانهای فاقد سند رسمی مستقر در واحد ثبتی حوزه ثبت ملک رضوانشهر تصرفات مالکانه بلا معارض متقاضی آقای خانم محمد گرامی ارده جانی فرزند عطاء اله بشماره شناسنامه ۵۷۰۰۰۲۴۲۵۱ صادره از رضوانشهر در ش ش دانگ یک قطعه زمین به مساحت ۷۸۵/۵۰ متر مربع مشتمل بر یک باب خانه و محوطه پلاک ۱۱۵۶ فرعی از ۲۸ اصلی مفروز و مجزی شده از پلاک ۲۳۶ فرعی از ۲۸ اصلی واقع در قریه ارده جان بخش ۲۷ گیلان خریداری از مالک رسمی آقای خانم قلعه میرزا کفیلی ارده جانی محرز گردیده است. لذا به منظور اطلاع عموم مراتب در دو نوبت به فاصله ۱۵ روز آگهی میشود در صورتی که اشخاص نسبت به صدور سند مالکیت متقاضی اعتراضی داشته باشند میتوانند از تاریخ انتشار اولین آگهی به مدت دو ماه اعتراض خود را به این اداره تسلیم و پس از اخذ رسید ظرف مدت یک ماه از تاریخ تسلیم اعتراض دادخواست خود را به

استان ها

برپایی نمایشگاه تخصصی سفال و سرامیک در کاروانسرای شاه عباسی کرج

نمایشگاه صنایع‌دستی در کاروانسرای شاه‌عباسی فرصتی برای گردشگران مدیرکل میراث فرهنگی، گردشگری و صنایع‌دستی استان البرز از افتتاح نمایشگاه تخصصی سفال و سرامیک به مناسبت هفته صنایع‌دستی خبر داد. رحیم خاکی روز دوشنبه ۲۱ خرداد ۱۴۰۳ در افتتاح نمایشگاه صنایع‌دستی تخصصی در کاروانسرای شاه عباسی گفت: بازگشایی کاروانسرای شاه عباسی برای برپایی نمایشگاه پس از چند سال وقفه و با همکاری وزارت میراث فرهنگی به خصوص صندوق احیاء و بهره برداری از اماکن فرهنگی و تاریخی اتفاقی مبارک است و تلاش بر این است تا کاربری فرهنگی و صنایع‌دستی در این بنا تداوم یابد. به گفته تلفیق نمایش آثار هنرمندان صنایع دستی و بنای تاریخی کاروانسرای شاه عباسی فرصتی را برای مردم و گردشگران فراهم کرده تا علاوه بر بازدید از کاروانسرا با آثار و صنایع دستی استان هم آشنا شوند . نمایشگاه تخصصی سفال و سرامیک با ۳۰ غرفه از آثار هنرمندان برجسته سفال و سرامیک و همچنین آثار داری نشان مرغوبیت ملی برپاست و علاقه‌مندان می‌توانند تا چهارشنبه ۲۳ خرداد ۱۴۰۳ از ۱۰ صبح تا ۱۰ شب از این نمایشگاه بازدید کنند.در این مراسم افتتاحیه همچنین از ساز ابداعی دست ساز یکی از هنرمندان استان با عنوان (سروتار) نیز رونمایی شد. **خبرنگار البرز**

مدیرعامل شرکت توزیع نیروی برق گلستان اعلام کرد:

معافیت کشاورزان از برنامه‌های مدیریت مصرف برق با نصب پنل خورشیدی

مدیرعامل شرکت توزیع نیروی برق استان گلستان در خصوص معافیت کشاورزان از برنامه‌های مدیریت مصرف برق با نصب پنل خورشیدی و ایجاد منبع دوم درآمد برای فعالان کشاورزی، توضیحاتی را ارائه کرده است:سید احمدی موسوی اعلام کرد که اگر کشاورزان ۸۰ درصد از نیاز مصرفی خود را از طریق برق تجدیدپذیر پنل خورشیدی تامین کنند، از مدیریت مصرف در روزهای اوج بار معاف خواهند شد. در این راستا، هزینه ساخت یا نصب پنل خورشیدی به طور متوسط برای تولید هر کیلووات برق، ۳۰ میلیون تومان است.وی تصریح کرد که با این روش، کشاورزان می‌توانند برای معافیت از مدیریت مصرف در اوج بار، با استفاده از این ظرفیت و تا ۸۰ درصد توان مورد نیازشان، نیروگاه نصب کنند تا برقشان در دوره اوج بار برق و طی چهار ماه قطع نشود. حتی در طول ۸ ماه، برق تولیدی آنان خریداری خواهد شد. البته تحقق این امر نیازمند پرداخت تسهیلات از سوی بانک‌هاست که در صورت حمایت‌های لازم، برای کشاورزان منبع درآمد دوم ایجاد خواهد شد و آلودگی هوا نیز کاهش می‌یابد.مدیرعامل شرکت توزیع نیروی برق استان گلستان همچنین گفت که با اتصال این پنل‌ها به شبکه سراسری، امکان خرید برق تولیدی به صورت تضمینی در مدت ۲۰ سال یا عرضه آن در بورس انرژی فراهم می‌شود، که این امر درآمدی پایدار و مطمئن برای کشاورزان به ارمغان خواهد آورد. **گرگان – خبرنگار روزنامه نسیم**

ظهور دوباره «شیطان آبی» در بابل

آب‌بندان۴۰ هکتاری روستای آغوزبن بابل که در مردادماه سال گذشته از گیاه سمی سنبل آبی معروف به شیطان آبی پاکسازی شده بود، دوباره این گیاه سمی در این منطقه گسترش و نگرانی های را برای شهروندان و صاحبنظران زیست محیطی به همراه داشت.

سنبل آبی یا «شیطان آبی رنگ» که از بین ۲۰۷ آبندان شهرستان بابل در سال گذشته فقط در یک آبندان روستای آغوزبن بابل مشاهده شده بود.

در آن مقطع زمانی با هماهنگی های انجام شده بین دستگاه‌های مرتبط شرکت آب منطقه‌ای، محیط زیست و سازمان جهاد کشاورزی مازندران جمع آوری آن در آبندان ۴۰ هکتاری آغوزبن بابل انجام شد اما این گیاه وحشی دوباره در آبندان این روستا قد کشید و زمینه نگرانی را برای شهروندان و کارشناسان محیط زیست فراهم کرد.

بیشتر نگرانی صاحبنظران به این خاطر است با توجه به اینکه بابل به شهر تالاب ها و آبندان در مازندران معروف است، اگر پای سنبل آبی در دیگر آبندان های شهرستان باز شود به یک بحران تبدیل خواهد شد.

با توجه به این که وسعت برخی از آبندان های شهرستان بابل بیشتر از ۲۰۰ هکتار است نفوذ و تکثیر این گیاه می تواند برای شالیکاران بحران آفرین باشد.

اراضی کشاورزی زیادی از طریق این ۲۰۷ آبندان بابل آبیاری می شوند و با توجه به قدرت جذب زیاد آب، که سنبل آبی دارد در تامین آب زمین های شالیزاری اختلال ایجاد خواهد شد.

سنبل آبی گیاهی از خانواده سنبل است که به دلیل قدرت رشد و تکثیر بسیار بالا و همچنین گل های بنفش زیبای آن مورد توجه گردشگران و بعضا جابجایی به عنوان گیاه زینتی است و این ویژگی باعث می شود به سرعت به مناطق آبی سرایت کند و به دلیل قدرت جذب بالای آب در ریشه ها و ساقه های بهم تنیده غوطه ور آن، توانایی بالایی در نابودی اکوسیستم های آب و تالابی دارد.

متاسفانه در دنیا تاکنون روش مبارزه خاصی که فاقد آثار جانبی زیانبار برای اکوسیستم ها باشد برای سنبل آبی معرفی نشده و تنها راه موثر توصیه شده برای مقابله با آن، مبارزه فیزیکی (جمع آوری) است. اما در بعضی موارد به دلیل گستردگی مناطق آلوده به این گیاه و دشواری و کند بودن روند اجرای شیوه مذکور، پاکسازی کامل از وجود این گونه مهاجم نیازمند عزم جدی سایر مسوولان و مردم است.

در این پیوند این گونه گیاهی در آبندانی در روستای آغوزبن که در یک کیلومتری شمال شهر بابل واقع شده و دارای ۶ هزار و ۵۴۰ خانوار و ۲ هزار نفر جمعیت است، جولان می دهد.

سنبل آبی، گیاهی آبزی با نام علمی **Eichhornia crassipes** بومی مناطق گرمسیری آمریکای جنوبی و آمازون است

و خارج از محدوده بومی خود به عنوان گونه‌ای مهاجم شناخته می‌شود. این گیاه آزادانه در آب شناور است و تا حدود یک متر بالاتر از سطح آب رشد می‌کند. پ

اندازه برگ‌های سنبل آبی بین ۱۰ تا ۲۰ سانتی‌متر است و به صورت شناور روی سطح آب دیده می‌شود. هر ریشه این گیاه بین هشت تا ۱۵ گل می‌دهد که روی سطح آب می‌رویند و معمولا شش گلبرگ دارند که رنگ آنها بین صورتی و بنفش دیده می‌شود.

سنبل آبی رشد بسیار سریعی دارد و هر گیاه هزاران دانه در سال تولید می‌کند که دوام برخی دانه‌ها تا ۲۸ سال هم می‌رسد. همین موضوع باعث می‌شود در برخی مناطق جمعیت این گیاه در ۲ هفته تقریبا ۲ برابر شود.

به علت رشد سریع، تعداد دانه‌های زیاد و زیبایی ظاهری گل‌های این گیاه، به تازگی به عنوان گیاهی زینتی خرید و فروش شده و در منازل کنار گیاهان آپارتمانی دیده می‌شود. سنبل آبی به دمای هوای پایین حساس است و در زمستان دوام نمی‌آورد، اما در تابستان‌ها گل‌های زیبایی می‌دهد و عمر هر گل بین یک تا روز است.

لایروبی مستمر

حسین حیدرپور رییس اداره محیط زیست بابل به خبرنگار ایرنا گفت: یکی از راهکارهای فنی مبارزه با سنبل آبی لایروبی مستمر و دفن این گیاه است.

وی اظهار کرد: با توجه به قدرت بسیار بالای تکثیر این گیاه اگر بعد از لایروبی در زمین دفن نشود دوباره جان می گیرد و به سرعت در آبندان تکثیر خواهد شد.

وی با بیان این که به طور حتمی آبندان آغوزبن بابل که جولانگاه سنبل آبی است امسال هم باید لایروبی شود، اظهار کرد: اگر این گیاه جمع آوری نشود به سرعت کل آبندان ۴۰ هکتاری آغوزبن زیر چتر این گیاه قرا خواهد گرفت.

رئیس اداره محیط زیست بابل ادامه داد: هر چند در حال حاضر یک آبندان بابل جولانگاه سنبل آبی است ولی اگر به دیگر آبندان های بابل گسترش یابد به یک بحران تبدیل خواهد شد.

حیدرپور گفت: با توجه به این که قدرت جذب آب در این گیاه بسیار زیاد است اگر در دیگر آبندان های شهرستان گسترش یابد در تامین آب اراضی کشاورزی اخلال ایجاد خواهد کرد.

این مسوول با بیان اینکه اگر تمام بدنه و ریشه های سنبل آبی از آبندان خارج نشود این گیاه دوباره رشد خواهد کرد، اظهار کرد: در چند سال گذشته این آبندان لایروبی شد اما به دلیل اینکه به صورت فنی و علمی نبود این گیاه دوباره رشد کرد.

ظهور دوباره «شیطان آبی» در بابل

رییس اداره محیط زیست بابل بیان کرد: سنبل آبی یکی از گیاهانی است که به سرعت رشد می‌کند و گسترش می‌یابد و بذر این گیاه تا نزدیک به ۳۰ سال ماندگاری دارد و در صورت شرایط مساعد دوباره رشد خواهد کرد.

وی گفت : این گیاه معروف است به شیطان بنفش یا آبی و در معدوم سازی این گیاه باید به گونه‌ای عمل شود تا توان تکثیر از آن گرفته شود.

حیدرپور این را هم گفت که این گیاه چون فلزات سنگین آب را جذب می‌کند و در بدنه و نقطه پیازی آن ذخیره می‌شود، هر حیوانی از آن استفاده کند برای او خطرآفرین خواهد بود.این مقام مسوول تصریح کرد: گیاه سنبل به خاطر سمی بودن هیچ حیوانی از آن استفاده نمی‌کند و ریشه آن هم در آب قرار دارد.شهرستان ۶۰۰ هزار نفری بابل با دارا بودن ۲۰۷ آبندان صدر نشین آبندان ها در سطح دیگر شهرهای مازندران است.

ساخت ۲۰۲۴ مسکن مددجویی در کهگیلویه وبویراحمد

مدیرکل کمیته امداد امام خمینی (ره) کهگیلویه وبویراحمد گفت: این نهاد حمایتی ظرف یک سال گذشته تاکنون ۲ هزار و ۲۴ مسکن برای مددجویان ساخت و ۲۳۲ خانه مددجویی را هم تعمیر کرد. قباد مبشری اظهار کرد: ۴۵ هزار مستمری بگیر در کمیته امداد امام خمینی ره استان به صورت مداوم از خدمات این نهاد بهره مند هستند.وی افزود: سال ۱۴۰۲، چهار هزار و ۸۹۰ میلیارد ریال وام اشتغال در استان به مددجویان پرداخت شده است و سه هزار و ۲۱۲ نفر آموزش کسب و کار آموختند و چهار هزار و ۸۰۱ فرصت شغلی ایجاد شد.

مدیرکل کمیته امداد امام خمینی ره کهگیلویه و بویراحمد ابراز کرد: سال گذشته ۲ هزار ۱۰۰ نفر با ارائه این تسهیلات خودکفا شدند.مبشری تاکید کرد: ۲ هزار و ۶۹۹ فقره جهیزیه در سال ۱۴۰۲ به مددجویان داده شد که شامل ۱۰ هزار و ۳۴۰ قلم کالا بوده است.هزینه این میزان جهیزیه ۵۳۰ میلیارد ریال بوده است.مدیرکل کمیته امداد امام خمینی ره کهگیلویه و بویراحمد ادامه داد: سه هزار و ۳۰۰ قلم کالای خانگی به افراد نیازمند تحت پوشش این نهاد ارائه شد.وی تصریح کرد: همچنین به ۹ هزار و ۵۷۹ دانش آموز کمک هزینه پرداخت شده است.مبشری تاکید کرد: در سفر رئیس جمهور ۱۱۲ هزار نامه مجموع نامه های استان بوده است که ۴۸ هزار نفر واجد شراط وام بلاعوض دریافت کردند.

استان ها

همزمان با هفته بزرگداشت محیط زیست، از پروژه زیست محیطی بزرگترین واحد صنعتی شمش منیزیم کشور بهره برداری شد

مدیرکل صنعت، معدن و تجارت چهارمحال و بختیاری در تور رسانه ای و نشست خبری مشترک با مدیر حفاظت محیط زیست و مدیر شرکت شهرکهای صنعتی چهارمحال و بختیاری با خبرنگاران بر رعایت ملاحظات زیست محیطی در بخش های تولیدی استان گفت: با توجه به اجرای طرح های پایش زیست محیطی و برنامه ریزی های انجام شده، انتخاب ۱۰ واحد صنعتی سبز استان در دستور کار و پیش بینی شده است.

رحمتی تاسیس هر واحد صنعتی در چهارمحال و بختیاری را مستلزم دریافت تأیید محیط زیست اعلام و تصریح کرد: در یک‌سال گذشته صنایع فولاد ۱۱ درصد، لوازم خانگی ۲۵ درصد، چادر مشکی ۱۹ درصد، نخ پلی‌استر ۱۰ درصد و روغن نباتی هشت درصد رشد تولید داشتند .

فضل‌الله رحمتی اظهار داشت: توسعه اقتصادی در استان از مهم‌ترین اولویت‌ها و دغدغه‌های مسئولان برای حفاظت محیط زیست به‌شمار می‌رود.

وی با اشاره به لزوم توجه جدی برای توسعه صنایع در چهارمحال و بختیاری افزود: این نوع صنایع به آب، هوا و خاک استان هیچ آسیبی وارد نخواهد شد.

همزمان با هفته بزرگداشت محیط زیست، از پروژه زیست محیطی بزرگترین واحد صنعتی شمش منیزیم کشور بهره برداری شد.

مدیرکل صنعت،معدن و تجارت چهارمحال و بختیاری در آیین بهره برداری از این پروژه گفت: بک فیلترهای بزرگترین و تنها واحد تولیدی شمش منیزیوم کشور در چهارمحال و بختیاری با افزون بر ۴۰۰ میلیارد ریال اعتبار تکمیل و همزمان با هفته محیط زیست بهره‌برداری شد.

رحمتی تاکید کرد: با بهره برداری از این پروژه آلایندگی این مجتمع فرآوری صنایع معدنی پایان یافت.

ایشان با توجه به تولید سالانه دو هزار تن شمش منیزیم در این واحد صنعتی استراتژیک گفت: محصول این واحد صنعتی در صنایع داروسازی-پزشکی، خودرو سازی و دفاعی کشور بسیار با اهمیت است.

وی با اشاره به موفقیت این واحد صنعتی در عرضه محصولات خود در بورس گفت: کارخانه شمشم منیزیم سفید دشت علاوه بر موفقیت در بومی سازی دانش ساخت شمش منیزیم از خروج ارز هم جلوگیری کرده است.

مدیرعامل شرکت شهرک‌های صنعتی چهارمحال و بختیاری نیز با توجه به فعالیت ۲۷ شهرک و ناحیه صنعتی با یک‌هزار و ۲۰۰ مورد پروانه بهره‌برداری و ۲۰ هزار نفر اشتغال‌زایی بیان کرد: هم‌اکنون شهرک‌های صنعتی شهرکرد، بروجن، سامان یک و دو و کوهرنگ به تصفیه‌خانه پساب صنعتی مجهز هستند.

حمید غفاری گفت: مطالعات تصفیه‌خانه شهرک صنعتی سفید دشت انجام شده، تأیید اطلاعات نهایی صادر و اکنون در مرحله تعیین پیمانکار قرار گرفته است.وی ۳۵ درصد از واحدهای تولیدی چهارمحال و بختیاری را غذایی و نیازمند آب سالم دانست.

غفاری اظهار کرد: در سال ۱۴۰۰ حدود ۱۰۰ لیتر آب تصفیه شده برای شهرک صنعتی شهرکرد از تصفیه‌خانه شهرکرد خریداری شد و هم‌اکنون در مزایده ۷۰ لیتر بر ثانیه آب تصفیه شده دیگر برای این شهرک شرکت شده است.

غفاری سطح فضای سبز شهرک‌های صنعتی چهارمحال و بختیاری را ۳۱۶ هکتار اعلام و تصریح کرد: فضای بوستان‌های صنعتی در این شهرک‌ها ۴.۶ هکتار است.

چهارمحال و بختیاری ۱۲ شهرستان با بیش از یک میلیون نفر جمعیت دارد که تعدادی از محصولات واحدهای تولیدی این استان به کشورهای دیگر صادر می‌شود.

مدیرکل حفاظت محیط‌زیست چهارمحال و بختیاری گفت: از ادامه تمامی فعالیت‌های مرتبط با آلودگی زیست‌محیطی جلوگیری می‌شود.

سعید یوسف‌پور بیان کرد: در صورت نبود اراده‌ای برای رفع مشکل زیست‌محیطی واحدهای آلاینده چهارمحال و بختیاری، واحد صنعتی متخلف به مراجع قضایی معرفی و از فعالیت آن واحد براساس نظر دادگاه جلوگیری شود.

یوسف پور تصریح کرد: در سال گذشته ۲ هزار و ۵۶۰ پایش به صورت شبانه‌روزی از صنایع چهارمحال و بختیاری انجام شد.

وی افزود: زنگ خطر زیست‌محیطی در شهرک صنعتی سفیددشت شهرستان به صدا درآمده است که با ادامه‌دار بودن استقرار صنایع آلاینده دچار آلودگی هوا می‌شویم.

شهرکرد: خبرنگار نسیم

بهره برداری از چندین پروژه شرکت برق منطقه ای سیستان و بلوچستان

با تلاش جهادی مجموعه شرکت برق منطقه‌ای سیستان و بلوچستان پروژه خط انتقال اسپکه_نیکشهر(قطعه دوم) و خط انتقال خاش_خاش۲، خط ۲۳۰ کیلوولت به طول ۵۷ کیلومترمدار و خط ۶۳ کیلوولت به طول ۱۵ کیلومترمدار با ارزش بالغ بر ۴۷۰ میلیارد تومان و به بهره‌برداری رسید.

بهره‌برداری از این خطوط انتقال موجب فراهم آمدن شرایط مناسب جهت تامین برقی پایدار و مطمئن برای مردم منطقه و استان می‌شود.همچنین پروژه احداث پست ۲۰/۶۳/۲۳۰ کیلوولت سردرگان و خط ارتباطی پست سردرگان با تلاش مجموعه شرکت برق منطقه‌ای سیستان و بلوچستان و هزینه‌ای بالغ بر ۶۱۰ میلیارد تومان افتتاح و بهره‌برداری رسید.از جمله اقداماتی که در این پروژه‌ها انجام گردیده افزایش ظرفیت به میزان ۲۵۰ مگاولت آمپر در سطح ۶۳/۲۳۰ کیلوولت و افزایش ۴۰ مگاولت آمپر در سطح ۲۰/۶۳ کیلوولت و همچنین خط ۶۳ کیلوولت به طول ۱۴ کیلومترمدار می باشد.با توجه به آغاز فصل گرما و پیک بار سال ۱۴۰۳ بهره‌برداری از پروژهای مذکور در تامین برق پایدار و کاهش افت ولتاژ برق منطقه تاثیر گذار است و به کاهش خاموشی‌ها به ویژه در فصل گرما کمک شایانی می کند. مدیرعامل شرکت برق منطقه‌ای سیستان و بلوچستان در سفر به شهرستان سراوان با حضور در پست ۲۳۰ کیلوولت این شهرستان از تجهیزات و تاسیسات پست مذکور بازدید به عمل آورد و در جریان میزان مصرف برق منطقه قرار گرفت.مهندس پیری در این بازدید با توجه به آغاز پیک‌بار سال ۱۴۰۳ نسبت به بکارگیری همه امکانات موجود در شرکت برق منطقه‌ای سیستان و بلوچستان در تامین برق پایدار و مطمئن در کنار رعایت نکات مدیریت مصرف توسط مردم شریف استان تاکید کرد.

اگهی موضوع ماده ۳ قانون و ماده ۱۳ آئین نامه قانون تعیین تکلیف وضعیت ثبتی و اراضی و ساختمانهای فاقد سند رسمی حوزه ثبتی شهرستان فومن

برابر رای شماره ۱۴۰۳۶۰۳۱۸۰۰۳۰۰۱۵۸۲–۱۴۰۳/۲/۱۲ هیات موضوع قانون تعیین تکلیف وضعیت ثبتی اراضی و ساختمانهای فاقد سند رسمی مستقر در واحد ثبتی فومن تصرفات مالکانه و بلا معارض متقاضی خانم صیده مریم آسوئی فرزند سید جواد در شدداتک یک قطعه زمین مشتمل بر خانه و محوطه به مساحت ۲۴۳/۳۲ متر مربع به شماره پلاک ۳۹۷ فرعی مفروز و مجزی شده از پلاک شماره ۱۰ فرعی از سنگ اصلی ۷۵ واقع در قریه آلاله گوراب بخش ۲۴ گیلان محرز گردیده است لذا به منظور اطلاع عموم در دو نوبت به فاصله ۱۵ روز آگهی میشود و در صورتی که اشخاصی نسبت به صدور سند مالکیت متقاضیان اعتراضی داشته باشند میتوانند از تاریخ انتشار اولین آگهی به مدت ۲ ماه اعتراض خود را با این اداره تسلیم و پس از اخذ رسید ظرف مدت یک ماه از تسلیم اعتراض دادخواست خود را به مرجع قضایی تقدیم نمایند، بدیهی است در صورت انقضای مدت مذکور و عدم وصول گواهی اقامه دعوی طبق مقررات سند مالکیت صادر خواهد شد.تاریخ انتشار نوبت اول ۱۴۰۳/۳/۱۳

تاریخ انتشار نوبت دوم ۱۴۰۳/۳/۲۷ الف ۴۳۳

رئیس ثبت اسناد و املاک شهرستان فومن-قیوم زاده

****

آگهی موضوع ماده ۳ قانون و ماده ۱۳ آئین نامه قانون تعیین تکلیف وضعیت ثبتی و اراضی و ساختمانهای فاقد سند رسمی حوزه ثبتی شهرستان فومن

برابر رای شماره ۱۴۰۳۶۰۳۱۸۰۰۳۰۰۱۵۷۰–۱۴۰۳/۲/۳ هیات موضوع قانون تعیین تکلیف وضعیت ثبتی اراضی و ساختمانهای فاقد سند رسمی مستقر در واحد ثبتی فومن تصرفات مالکانه و بلا معارض متقاضی زهرا مهر بسند فرزند عبداله در شدداتک یک قطعه زمین مشتمل بر بنای احداثی (خانه) به مساحت ۲۰۰ متر مربع به شماره پلاک ۲۶۰۴ فرعی مفروز و مجزی شده از پلاک شماره ۱۰۹ فرعی از سنگ اصلی ۶ واقع در قریه گشت بخش ۲۴ گیلان محرز گردیده است لذا به منظور اطلاع عموم در دو نوبت به فاصله ۱۵ روز آگهی می شود و در صورتی که اشخاصی نسبت به صدور سند مالکیت متقاضیان اعتراضی داشته باشند میتوانند از تاریخ انتشار اولین آگهی به مدت ۲ ماه اعتراض خود را با این اداره تسلیم و پس از اخذ رسید ظرف مدت یک ماه از تسلیم اعتراض دادخواست خود را به مرجع قضایی تقدیم نمایند، بدیهی است در صورت انقضای مدت مذکور و عدم وصول گواهی اقامه دعوی طبق مقررات سند مالکیت صادر خواهد شد.تاریخ انتشار نوبت اول ۱۴۰۳/۳/۱۳

تاریخ انتشار نوبت دوم ۱۴۰۳/۳/۲۷

م الف ۴۲۶رئیس ثبت اسناد و املاک شهرستان فومن-قیوم زاده

****

آگهی موضوع ماده ۳ قانون و ماده ۱۳ آئین نامه قانون تعیین تکلیف وضعیت ثبتی و اراضی و ساختمانهای فاقد سند رسمی حوزه ثبتی شهرستان فومن

برابر رای شماره ۱۴۰۳۶۰۳۱۸۰۰۳۰۰۱۵۳۰–۱۴۰۳/۲/۱۲ هیات موضوع قانون تعیین تکلیف وضعیت ثبتی اراضی و ساختمانهای فاقد سند رسمی مستقر در واحد ثبتی فومن تصرفات مالکانه و بلا معارض متقاضی آقای خانم رقیه حسین زاده کما مردخی فرزند محمدی در شدداتک یک باب خانه و محوطه به مساحت ۳۳۸/۷۲ متر مربع به شماره پلاک ۳۹۶ فرعی مفروز و مجزی شده از پلاک شماره ۲۸ و ۱۰ فرعی از سنگ اصلی ۷۵ واقع در الاله گوراب بخش ۲۴ گیلان محرز گردیده است لذا به منظور اطلاع عموم در دو نوبت به فاصله ۱۵ روز آگهی میشود و در صورتی که اشخاصی نسبت به صدور سند مالکیت متقاضیان اعتراضی داشته باشند میتوانند از تاریخ انتشار اولین آگهی به مدت ۲ماه اعتراض خود را با این اداره تسلیم و پس از اخذ رسید ظرف مدت یک ماه از تسلیم اعتراض دادخواست خود را به مرجع قضایی تقدیم نمایند بدیهی است در صورت انقضای مدت مذکور و عدم وصول گواهی اقامه دعوی طبق مقررات سند مالکیت صادر خواهد شد.تاریخ انتشار نوبت اول ۱۴۰۳/۳/۱۳

تاریخ انتشار نوبت دوم ۱۴۰۳/۳/۲۷ الف ۴۲۵

رئیس ثبت اسناد و املاک شهرستان فومن-قیوم زاده

****

آگهی موضوع ماده ۳ قانون و ماده ۱۳ آئین نامه قانون تعیین تکلیف وضعیت ثبتی و اراضی و ساختمانهای فاقد سند رسمی حوزه ثبتی شهرستان فومن

برابر رای شماره ۱۴۰۳۶۰۳۱۸۰۰۳۰۰۱۹۱۵–۱۴۰۳/۲/۱۷ هیات موضوع قانون تعیین تکلیف وضعیت ثبتی اراضی و ساختمانهای فاقد سند رسمی مستقر در واحد ثبتی فومن تصرفات مالکانه و بلا معارض متقاضی آقای محمد قلی زاده بیژدهی فرزند اسماعیل در شدداتک یک باب خانه و محوطه به مساحت ۲۵۷ متر مربع به شماره پلاک ۲۶۴ فرعی مفروز و مجزی شده از پلاک شماره ۶۲ فرعی از سنگ اصلی ۶۸ واقع در قریه توده بخش ۲۴ گیلان محرز گردیده است لذا به منظور اطلاع عموم در دو نوبت به فاصله ۱۵ روز آگهی می شود و در صورتی که اشخاصی نسبت به صدور سند مالکیت متقاضیان اعتراضی داشته باشند میتوانند از تاریخ انتشار اولین آگهی به مدت ۳ ماه اعتراض خود را با این اداره تسلیم و پس از اخذ رسید ظرف مدت یکماه از تسلیم اعتراض دادخواست خود را به مرجع قضایی تقدیم نمایند بدیهی است در صورت انقضای مدت مذکور و عدم وصول گواهی اقامه دعوی طبق مقررات سند مالکیت صادر خواهد شد.تاریخ انتشار نوبت اول ۱۴۰۳/۳/۱۳

تاریخ انتشار نوبت دوم ۱۴۰۳/۳/۲۷ م الف ۴۲۲

رئیس ثبت اسناد و املاک شهرستان فومن-قیوم زاده

****

آگهی موضوع ماده ۳ قانون و ماده ۱۳ آئین نامه قانون تعیین تکلیف وضعیت ثبتی و اراضی و ساختمانهای فاقد سند رسمی حوزه ثبتی شهرستان فومن

برابر رای شماره ۱۴۰۳۶۰۳۱۸۰۰۳۰۰۱۵۱۹–۱۴۰۳/۲/۹ هیات موضوع قانون تعیین تکلیف وضعیت ثبتی اراضی و ساختمانهای فاقد سند رسمی مستقر در واحد ثبتی فومن تصرفات مالکانه و بلا معارض متقاضی آقای حسین غلامیان نقنه فرزند حجت اله در شدداتک یک باب ساختمان و محوطه به مساحت ۲۶۵/۳۵ متر مربع به شماره پلاک ۱۹۷ فرعی مفروز و مجزی شده از پلاک شماره۱ فرعی از سنگ اصلی ۱۵ واقع در قریه قلعه رودخان بخش ۲۴ گیلان محرز گردیده است لذا به منظور اطلاع عموم در دو نوبت به فاصله ۱۵ روز آگهی میشود و در صورتی که اشخاصی نسبت به صدور سند مالکیت متقاضیان اعتراضی داشته باشند میتوانند از تاریخ انتشار اولین آگهی به مدت ۲ ماه اعتراض خود را به این اداره تسلیم و پس از اخذ رسید ظرف مدت یک ماه از تسلیم اعتراض دادخواست خود را به مرجع قضایی تقدیم نمایند بدیهی است در صورت انقضای مدت مذکور و عدم وصول گواهی اقامه دعوی طبق مقررات سند مالکیت صادر خواهد شد.

تاریخ انتشار نوبت اول ۱۴۰۳/۳/۱۳

تاریخ انتشار نوبت دوم ۱۴۰۳/۳/۲۷ الف ۴۲۱

رئیس ثبت اسناد و املاک شهرستان فومن-قیوم زاده

****

آگهی موضوع ماده ۳ قانون و ماده ۱۳ آئین نامه قانون تعیین تکلیف وضعیت ثبتی و اراضی و ساختمانهای فاقد سند رسمی حوزه ثبتی شهرستان فومن

برابر رای شماره ۱۴۰۳۶۰۳۱۸۰۰۳۰۰۱۵۸۲–۱۴۰۳/۲/۱۲ هیات موضوع قانون تعیین تکلیف وضعیت ثبتی اراضی و ساختمانهای فاقد سند رسمی مستقر در واحد ثبتی فومن تصرفات مالکانه و بلا معارض متقاضی آقای خانم مردخی فرزند محمدی در شدداتک یک باب خانه و محوطه به مساحت ۳۳۸/۷۲ متر مربع به شماره پلاک ۳۹۶ فرعی مفروز و مجزی شده از پلاک شماره ۲۸ و ۱۰ فرعی از سنگ اصلی ۷۵ واقع در الاله گوراب بخش ۲۴ گیلان محرز گردیده است لذا به منظور اطلاع عموم در دو نوبت به فاصله ۱۵ روز آگهی میشود و در صورتی که اشخاصی نسبت به صدور سند مالکیت متقاضیان اعتراضی داشته باشند میتوانند از تاریخ انتشار اولین آگهی به مدت ۲ماه اعتراض خود را با این اداره تسلیم و پس از اخذ رسید ظرف مدت یک ماه از تسلیم اعتراض دادخواست خود را به مرجع قضایی تقدیم نمایند بدیهی است در صورت انقضای مدت مذکور و عدم وصول گواهی اقامه دعوی طبق مقررات سند مالکیت صادر خواهد شد.تاریخ انتشار نوبت اول ۱۴۰۳/۳/۱۳

تاریخ انتشار نوبت دوم ۱۴۰۳/۳/۲۷ الف ۴۳۱

رئیس ثبت اسناد و املاک شهرستان فومن-قیوم زاده

****

آگهی موضوع ماده ۳ قانون و ماده ۱۳ آئین نامه قانون تعیین تکلیف و ضبعت ثبتی و اراضی و ساختمان های فاقد سند حوزه ثبت شهرستان سیاهکل

برابر رای به شماره ۱۴۰۳۶۰۳۱۸۰۱۳۰۰۱۰۰۳۷ مورخه ۱۴۰۳/۰۲/۰۳ هیات موضوع قانون تعیین تکلیف وضعیت ثبتی اراضی و ساختمانهای فاقد سند رسمی مستقر در واحد ثبتی سیاهکل تصرفات مالکانه و بلا معارض متقاضی آقای / خانم – حسینعلی پیشداد فرزند صفر علی - به ش ش ۱۳ - کد ملی ۳۷۲۱۹۸۰۲۶۲

صادره از لاهیجان شدداتک یک قطعه زمین مشتمل بر بنای احداثی به مساحت ۱۷۷۰/۳۹ متر مربع

به شماره پلاک فرعی ۵۳ مفروز و مجزی شده از ۷۹۸ فرعی از سنگ اصلی ۱۸۳ واقع در قریه کلسرا سیاهکل بخش ۱۶ به نشانی شهرستان سیاهکل - روستای کلسرا چوشل کرف کول (شجاعی) از مورد مالکیت آقایان : رمضان فدائی چوشلی و سید تقی روحی پور وغیره ...

لذا به منظور اطلاع عموم در دو نوبت به فاصله ۱۵ آگهی میشود هر کس اعم از مجاوران و صاحبان حقوق و مالکین مشاع نسبت به اصل و حدود و مفروزی پلاک فوق و اخواهی داشته باشد میتواند از تاریخ انتشار آگهی به مدت دو ماه اعتراض خود را به اداره ثبت اسناد شهرستان سیاهکل تحویل و ظرف مدت یکماه به مراجع قضایی صالحه دادخواست تسلیم و گواهی آن را به اداره متبوعه تحویل نماید در غیر این صورت پس از تقاضای مدت قانون مذکور برابر مقررات نسبت به صدور سند مالکیت نیز مراجع متضرر به دادگاه نخواهد بودتاریخ انتشار نوبت اول ۱۴۰۳/۰۳/۲۷ تاریخ انتشار نوبت دوم ۱۴۰۳/۰۴/۱۱

سرپرست ثبت اسناد و املاک شهرستان سیاهکل-عباس شعبانیان کوچلی م الف / ۶۱۰۱

****

آگهی موضوع ماده ۳ قانون و ماده ۱۲ آئین نامه قانون تعیین تکلیف وضعیت ثبتی و اراضی و ساختمانهای فاقد سند رسمی

برابر رای شماره ۱۴۰۲۶۰۳۱۸۰۱۷۰۰۷۶۲۴ مورخ ۱۴۰۲/۱۲/۱۰ هیات اول موضوع قانون تعیین تکلیف وضعیت ثبتی اراضی و ساختمانهای فاقد سند رسمی مستقر در واحد ثبتی حوزه ثبت ملک رضوانشهر تصرفات مالکانه بلا معارض متقاضی آقای خانم پرتو سیف الهی اوشانی فرزند محمد علی بشماره شناسنامه ۱۸۸۳ صادره از شیراز در شش دانگ یک قطعه زمین مزروعی به مساحت ۳۳۳۳ متر مربع پلاک ۸۸۳ فرعی از ۲ اصلی مفروز و مجزی شده از پلاک ۱۱۳ فرعی از ۲ اصلی واقع در قریه خیمه سر بخش ۲۷ گیلان خریداری از مالک رسمی آقای خانم نینو زنیب ملکی خیمه سری محرز گردیده است. لذا به منظور اطلاع عموم مراتب در دو نوبت به فاصله ۱۵ روز آگهی میشود در صورتی که اشخاص نسبت به صدور سند مالکیت متقاضی اعتراضی داشته باشند میتوانند از تاریخ انتشار اولین آگهی به مدت دو ماه اعتراض خود را به این اداره تسلیم و پس از اخذ رسید، ظرف مدت یک ماه از تاریخ تسلیم اعتراض دادخواست خود را به مراجع قضایی تقدیم نمایند بدیهی است در صورت انقضای مدت مذکور و عدم وصول اعتراض طبق مقررات سند مالکیت صادر خواهد شد.

تاریخ انتشار نوبت اول ۱۴۰۳/۰۳/۲۷

تاریخ انتشار نوبت دوم ۱۴۰۳/۰۴/۱۱

سرپرست ثبت اسناد و املاک شهرستان سیاهکل-عباس شعبانیان کوچلی م الف / ۶۹۲/

ورزش

مسعود شجاعی:
یقین دارم که فوتبال کاملا پاک نمی‌شود

بازیکن سابق تیم ملی فوتبال گفت: همیشه سعی کرده‌ام به اندازه خودم به فوتبال پاک کمک کنم چون ماهیت خود فوتبال قشنگ است که این همه درباره آن صحبت می‌شود که می‌تواند پدیده‌ای به این بزرگی باشد که سبب خوشحالی مردم شود.
مسعود شجاعی در حاشیه مراسم افتتاحیه دوره مربیگری فوتبال درجه A آسیا که در مرکز ملی فوتبال با حضور مربیان نخبه لیگ برتر، بازیکنان و پیشکسوتان در حال برگزاری است، اظهار کرد: این کلاس‌ها اگر کلیشه‌ای نشود مطمئنا با حضور اساتیدی همچون پورهمت، دلگرم و ... به ما کمک می‌کند. فکر می‌کنم با حضور دوستان و بازیکنان پیشین، از گفتمانی که شکل می‌گیرد با استفاده از تجربیات آنها قطعا کلاس خیلی خوب و پرباری خواهد بود.
وی در پاسخ به این پرسش که ابتدا شروع خوبی در لیگ داشتید اما اواخر لیگ بازیکنان انگیزه زیادی نداشتند، گفت: دوست نداشتم اینجا درباره لیگ صحبتی داشته باشم اما به خاطر احترامی که برای رسانه قائل هستم باید بگویم همانطور که شما اشاره داشتید متاسفانه یکسری پارامترها و فاکتورهایی همچون هوادار و تماشاچی وجود داشت که ما نداشتیم. یکی دیگر از این فاکتورها مسائل مالی و انگیزشی بیرونی بود که از این فاکتورها نیز بی‌بهره بودیم. به جز بحث پاداش‌ها مشکلات مالی زیادی داشتیم که این مسائل به افت عملکرد بازیکنان دامن زد. هیچ وقت در فوتبال با این موضوع مواجه نشده بودم که یک تیم زمانی که اینقدر بی‌انگیزه می‌شود چگونه باید با آن روبه‌رو شد. سعی می‌کردم تمام راه‌ها را تا جایی که عقلم می‌رسید با کمک دوستان و همکارانم جلو بروم اما امکان‌پذیر نبود.
شجاعی همچنین درباره مسائل اخیر و فساد در فوتبال خاطرنشان کرد: به‌شخصه از این داستان خیلی خوشحالم امیدوارم ادامه‌دار باشد و پیگیری شود. همیشه سعی کرده‌ام به اندازه خودم به فوتبال پاک کمک کنم چون ماهیت خود فوتبال قشنگ است که این همه درباره آن صحبت می‌شود که می‌تواند پدیده به این بزرگی باشد که سبب خوشحالی مردم شود. وقتی این گونه مسائل در آن دخیل می‌شود از کیفیت و جذابیت آن کاسته می‌شود به ویژه برای نسل‌های جدید که وارد فوتبال می‌شوند الگوی بدی خواهد بود اگر همین طور تداوم داشته باشد. خوشحالم این داستان اتفاق افتاده امیدوارم که خیلی سفت و سخت مسئولین پیگیری کنند تا همه عاملان آن مشخص شوند تا فوتبال پاک شود که البته یقین دارم که کاملا پاک نمی‌شود اما شروع خوبی است.
بازیکن سابق تیم ملی فوتبال درباره برنامه خودش گفت: هنوز تصمیم خاصی نگرفته‌ام اما قرار است با باشگاه هوادار هفته آینده مذاکره‌ای داشته باشم تا ببینیم به نتیجه می‌رسم یا خیر؟ اما هنوز تصمیم نگرفته‌ام.
او در پاسخ به این پرسش که آیا علاقه ای برای حضور در باشگاه بزرگی دارد یا خیر، افزود: فرقی نمی‌کند چیزی که ایده‌آلم هست این است باشگاهی که زیرساخت و ساختار داشته باشد که در آن به‌راحتی کار کرد تا تمرکز را روی فوتبال و زمین بگذاریم تا این که بتوانیم یک تیم خوب درست کنیم.
شجاعی در پایان در پاسخ به این پرسش با توجه به این که سال گذشته اولین تجربه مربیگری شما بود آیا از عملکرد خودتان راضی بودید یا خیر، خاطرنشان کرد: من که نمی‌توانم بگویم راضی بودم اما برای شروع بد نبود ولی مطمئنا که راضی نبودم و ایده من چیزهای دیگری بود. فکر می‌کنم اگر در بازی آخر همان طور که شروع کردیم به پایان می‌رساندیم تقریبا همان چیزی بود که خودم فکر می‌کردم و می‌خواستم اما این هم شروع کار بود و تجربه کسب کردم، اتفاقی که افتاد برای اولین بار بود که مواجه می‌شدم به نظر خودم درس بزرگی به من داد که برای آینده استفاده کنم.

دژاگه:
فوتبال ایران درست نمی‌شود و روز به روز بدتر می‌شود!

بازیکن سابق تیم ملی فوتبال ایران معتقد است که شرایط فوتبال ایران از نظر زیرساختی و اعتراض به داوری‌ها درست نمی‌شود و روز به روز بدتر می‌شود.
اشکان دژاگه در مراسم افتتاحیه دوره مربیگری فوتبال درجه A آسیا در مرکز ملی فوتبال ایران در جمع خبرنگاران، اظهار کرد: دوره مربیگری درجه B را در کشور قطر پشت سر گذاشتم و پس از صحبت با مسعود شجاعی تصمیم گرفتم دوره درجه A را به ایران بیایم. همواره سعی کردم در دوران فوتبالم با انرژی ۱۰۰ درصدی پیش بروم و برای دوران مربیگری نیز چنین تصمیمی دارم.
وی در پاسخ به اینکه آیا باز هم کنار مسعود شجاعی او را خواهیم دید یا خیر، گفت؟ در ابتدا باید این چند هفته با خیر و خوشی بگذرد و پس از آن ببینیم چه پیش می‌آید.
بازیکن سابق تیم ملی فوتبال ایران در پاسخ به پرسش دیگری مبنی بر اینکه شرایط تیم ملی فوتبال ایران را در مسابقات انتخابی جام جهانی چگونه ارزیابی می‌کند، عنوان کرد؟ تصور می‌کنم به هدف اول خود که سرگروهی بود رسیدند و خیلی نباید بازی پایانی را که در خانه برگزار شد، جدی گرفت و از مرحله بعدی کار سخت خواهد شد.
دژاگه افزود: مسابقات تیم ملی در مرحله بعد پرفشار است اما تیم ملی خوبی داریم و از بازیکنان خوبی برخورداریم.
او درباره تغییر نسل تیم ملی، بیان کرد: یک روز باید این اتفاق رخ می‌داد و در زمان ما نیز اینگونه بود و هرچند نمی‌توان به یکباره بازیکنان تیم ملی را تغییر داد اما باید به صورت تدریجی شاهد تغییر نسل تیم ملی باشیم. بازیکنان بسیار خوبی داریم و باید با تلاش کار را پیش ببرند و از سوی فدراسیون حمایت شوند.
بازیکن سابق تیم ملی فوتبال ایران درباره یورو ۲۰۲۴ نیز گفت: یوروی بسیار جالبی را پیش رو خواهیم داشت و با توجه به اینکه مسابقات در آلمان برگزار می‌شود این تیم در بازی افتتاحیه باید به میدان برود و در این تیم نیز شاهد اتفاقاتی بوده‌ایم و بازیکنان زیادی تغییر کردند. تصورم این است که شاهد تیم ملی آلمانی نخواهیم بود که در گذشته به میدان می‌رفته اما با توجه به اینکه بازیکنانی نظیر تونی کروس به این تیم اضافه شده‌اند باید منتظر بمانیم و ببینیم چه رقم خواهد خورد. اسکاتلند نیز تیم خیلی خوبی دارد اما تصور می‌کنم که می‌توانند این دیدار را با پیروزی پشت سر بگذارند.
دژاگه در خصوص اینکه مدعی اصلی قهرمانی یورو چه تیمی است، گفت: تیم‌های مدعی زیادی در این تورنمنت حضور دارند اما تیم ملی فرانسه همیشه شرایط متفاوتی داشته و تیم ملی پرتغال نیز مدعی قهرمانی است.
او در مورد پرونده فساد در فوتبال ایران و نحوه برخورد با چنین پرونده‌هایی در فوتبال اروپا، بیان کرد: من خیلی در جریان این مسائل نیستم. این اتفاقات در کشورهای دیگر نیز رخ داده است و خیلی نمی‌توانم در مورد آن صحبت کنم؛ چرا که خیلی چنین مسائلی را دنبال نکردم و وقت پیگیری نداشتم، برخی مسائل را شنیدم و در فوتبال ایتالیا نیز چنین اتفاقی رخ داده است که با باشگاه‌ها برخورد شد و شاهد کسر امتیاز بوده‌ایم و امیدوارم فوتبال پاکی را در ایران ببینیم.

ه‌خاطر پرتغال نمی‌توانم سرمربی تیم ملی بشوم
ساپینتو: چه دوستان و چه رقبا، بله با همه دعوا می‌کنم!

ریکاردو ساپینتو، سرمربی سابق استقلال، در مصاحبه‌ای طولانی، از دوران حضورش در تیم ملی پرتغال، گلزنی در رقابت‌های یورو و نزدیکی به حضور در رئال مادرید صحبت کرده است.ساپینتو: چه دوستان و چه رقبا، بله با همه دعوا می‌کنم!
ریکاردو ساپینتو اولین گل پرتغال را در یورو ۱۹۹۶ به ثمر رساند. سرمربی سابق استقلال به بهانه آغاز جام ملت‌های اروپا، در مصاحبه‌ای با روزنامه آبولا درباره بازی در تیم ملی، نزدیکی‌اش به پیوستن به رئال مادرید و خاطراتش از حضور اشمایکل در دروازه دانمارک صحبت کرد.

*** در این فضای شگفت‌انگیز از خاطرات، بهترین خاطره‌ای که از یورو ۹۶ داری چیست؟**

اولین بازی مرحله گروهی و اولین حضورم در یک مسابقات اروپایی بود، مقابل دانمارک. ما عقب بودیم و من گل تساوی را زدم. زدن گل تساوی مقابل دانمارکی که برادران لادروپ، مایکل و برایان، و پیتر اشمایکل، آن هیولای دروازه‌بانی، در آن بازی می‌کردند، برای من فراموش‌نشدنی بود. اهمیت این گل به‌خاطر اولین بازی و همچنین به‌خاطر به دست آوردن تساوی برای پرتغال، برایم خیلی زیاد بود. شروع خوب در این مسابقات بسیار مهم است و ما این را می‌دانستیم. آن نتیجه ابتدایی بسیار مهم بود. نسل فوق‌العاده‌ای داشتیم و انتظارات زیادی ایجاد کردیم. فوتبالی زیبا بازی می‌کردیم و واقعاً حیف شد که به شکلی غیرمنتظره به چک باختیم چون لایقش نبودیم. اما آن گل فوق‌العاده پوبورسکی ما را غافلگیر کرد.

*** و تقریباً همه آن بازیکنان در پرتغال بازی می‌کردند. تنها پنج بازیکن در خارج بازی می‌کردند: فیگو در بارسلونا، روی کاستا در فیورنتینا، پائولو سوزا در یوونتوس و کادته در سلتیک.**

بله، تنها چند نفر خارج بازی می‌کردند و من در آن سال به رئال سوسیداد رفتم. اما درست است، بیشتر ما در پرتغال بازی می‌کردیم. نسل ما آغازگر این بود که بازیکنان پرتغالی شروع به جلب توجه در خارج کنند. به ویژه فیگو که اولین بود.

*** این تیم ۹۶ که ما را به رویاها برد چه تیمی بود؟**

تیمی از بازیکنان جوان با استعداد، با اتحاد بزرگ، با روحیه تیمی عالی، که سال‌ها همدیگر را می‌شناختند، از نسل طلایی و بسیار بلندپرواز. تیمی که به خودش بسیار ایمان داشت و می‌خواست پیروز شود. آن زمان، نمی‌دانم یادت می‌آید یا نه، اما تقریباً بدون مهاجم بازی می‌کردیم. من و ژوائو ویرا پینتو در خط حمله بودیم. ما را برزیلی‌های اروپا می‌نامیدند، چون فوتبالی زیبا، کوتاه و با مالکیت بالا بازی می‌کردیم. امروزه فوتبال هر روز تاکتیکی‌تر، پرفشارتر و استراتژیک‌تر شده، اما آن زمان هنوز به این سطح نرسیده بودیم.

*** تو در پست ۹ بازی می‌کردی، اما بسیاری اوقات هم پست ۱۰ بودی. امروزه حتی با شماره ۱۰ هم بازی نمی‌کنند.**

بله، بله. فوتبال تغییر کرده است. امروزه فوتبال با سرعتی دیوانه‌وار در حال پیشرفت است. اما بله، من می‌توانستم در خطوط بازی کنم، به عنوان هافبک، به عنوان مهاجم دوم، یا شماره ۱۰. هرگز آن مهاجم کلاسیک شماره ۹ نبودم، این ویژگی من نبود، اما در تیم ملی بسیاری اوقات به عنوان شماره ۹ بازی کردم.

*** پس بیایید به آن بازی اول با دانمارک برگردیم. پرتغال از دقیقه ۲۲ با گل برایان لادروپ عقب افتاده بود. تو در دقیقه ۵۳ گل تساوی را زدی. یادت هست که آن بازی چطور بود؟**

کاملاً یادم هست. زمانی که فولا قرار بود سانتر کند، پشت مدافع پنهان شدم و دیدم که او من را نمی‌بیند. و وقتی من حرکت کردم و او واکنش نشان داد، دیگر دیر شده بود. من این کار را زیاد انجام می‌دادم، پنهان می‌شدم و سپس در زمان مناسب به داخل یا خارج حرکت می‌کردم. لحظه زدن ضربه سر شگفت‌انگیز بود، چون کاملاً یادم می‌آید که به دروازه نگاه کردم و پیتر اشمایکل، را با دست‌های باز دیدم. او از قبل هم به‌خاطر قد و هیکلش بزرگ بود، تصور کنید که با دست‌های باز چقدر بزرگتر به نظر می‌آمد. وقتی دست‌هایش را باز می‌کرد، نمی‌شد فهمید که توپ را کجا باید زد. یادم می‌آید که فکر کردم باید با قدرت و اطمینان توپ را به پایین بزنم، چون اگر در هوا بود، او می‌توانست آن را بگیرد. احساس کردم که باید ضربه سری به زمین و به گوشه دور از او بزنم و خوش‌شانس بودم. پیتر اشمایکل نماد دروازه‌بانی بود و بعداً در سال ۲۰۰۰، زمانی که به اسپورتینگ برگشتم، با او روبرو شدم. او احتمالاً بهترین دروازه‌بانی بود که فرصت دیدن عملکردش را داشتم. برای من همچنان یکی از بهترین‌های تاریخ فوتبال است. بدون شک یک دروازه‌بان بزرگ که خوش‌شانس بودم به عنوان رقیب و هم‌تیمی با او روبرو شدم. ویکتور بایا هم دروازه‌بان بزرگی بود که در تیم ملی داشتیم، او هم در بارسلونا بازی کرد و همه ما به او اعتماد زیادی داشتیم.

*** در آن یورو ۹۶، تو چهار بازی پرتغال را انجام دادی، یک گل زدی و یک پاس گل دادی. یادت هست آن پاس گل؟**

یادم هست، به ژوائو ویرا پینتو بود. ما ۳-۰ کرواسی را بردیم. ما نتایج خوب و نمایش‌های درخشانی داشتیم. تنها چیزی که خوب پیش نرفت، بازی با جمهوری چک بود که من در نیمه اول تعویض شدم و دومینگوس به جای من آمد. بازی هنوز ۰-۰ بود. بازی تحت کنترل بود. آنها فرصت‌های زیادی نداشتند و منتظر اشتباه ما بودند. با اینکه آنها نسل خوبی از بازیکنان جمهوری چک داشتند، ولی هنوز ناشناخته بودند، اما بعد از آن یورو شناخته شدند. فکر می‌کنم حداقل می‌توانستیم در آن یورو جزو سه تیم نهایی باشیم. لایقش بودیم، اما فوتبال همین است، هیچ‌وقت نمی‌توان مطمئن بود که چه اتفاقی می‌افتد. متاسفانه به نفع ما نشد. اما در یورو ۲۰۰۰ به مقام سوم رسیدیم.

*** و همچنین در یورو ۲۰۰۰ هم حضور داشتی و در سه بازی آن تورنمنت شرکت کردی. چه تفاوت‌هایی بین یورو ۹۶ و ۲۰۰۰، اولین و دومین مسابقات اروپایی در دوران حرفه‌ای‌ات، پیدا می‌کنی؟**

یورو ۲۰۰۰ شاید مسابقات سخت‌تری بود. انگلستان قوی، آلمان آن زمان چندان قوی نبود، در حال تغییر نسل بود و ما ۳-۰ آن آلمان را شکست دادیم. انگلستان با بکام، آلن شیرر و دیگران خیلی قوی بود. جالب است، چون در یورو ۲۰۰۰ قرار بود با انگلستان بازی کنم و مصدوم شدم. البته این آسیب دیدگی هم با اتفاق خوبی همراه شد چون نونو گومز بجای من بازی کرد که عملکرد عالی داشت و من خیلی به او افتخار کردم. اما احساس خوبی داشتم، در بهترین فرم دوران حرفه‌ای‌ام بودم و ۲۴ یا ۴۸ ساعت قبل از بازی زانویم آسیب دید. در تمرین مصدوم شدم. احمقانه بود. پارگی رباط داخلی زانو داشتم.

*** این داستان افتخار به بازی با پیراهن تیم ملی که شما به‌عنوان بازیکن با افتخار درباره آن صحبت می‌کنید، چیست؟**

برای من نقطه اوج دوران حرفه‌ای‌ام به عنوان بازیکن فوتبال بود. من خیلی نزدیک بودم به رئال مادرید بروم. اگر هم به رئال مادرید می‌رفتم، باز هم می‌گفتم که نقطه اوج دوران حرفه‌ای‌ام بازی برای تیم ملی‌ام بود. نمایندگی از کشور، دفاع از کشورمان در یک بازی فوتبال چیزی بیش از ورزش است. این یک حس تعلق و افتخار بسیار بیشتری دارد. من کشورم را خیلی دوست دارم و همیشه مدافع بزرگ آن بوده‌ام. بسیاری اوقات از من می‌پرسند چرا نمی‌روی سرمربیگری یک تیم ملی را برعهده بگیری و من می‌گویم که این برایم خیلی سخت خواهد بود. ممکن است تیم ملی کشور دیگری را در یک شرایط متفاوت تمرین دهم، اما نمی‌توانم مقابل کشورم مربی‌گری کنم. نمی‌دانم چرا، نمی‌توانم. بنابراین، اگر روزی بخواهم یک تیم ملی را تمرین دهم و مجبور شوم مقابل پرتغال بازی کنم، فکر نمی‌کنم بتوانم آن بازی را انجام دهم [خنده]. به کسانی که می‌توانند این کار را انجام دهند احترام می‌گذارم، اما برای من چیزی فراتر از ورزش است. از طریق ورزش از کشورمان دفاع می‌کنیم. هدفم به عنوان بازیکن فوتبال این بود که از پرچم کشورم دفاع کنم و بیش از ۵۰ بار این کار را انجام دادم. این یک افتخار بزرگ بود.

*** برای کسانی که بازی ریکاردو ساپینتو، بازیکن تیم ملی با شماره ۹ را ندیده‌اند، دوست دارم توصیف کنی که او چگونه بازیکنی بود.**

من بازیکنی در خدمت تیم بودم. من مهاجم بودم، اما مهاجمی با ویژگی‌های خاص. البته که کیفیت فنی، سرعت انفجاری، شوت با سر و پاها را داشتم. مهارت‌هایی که یک بازیکن برای رسیدن به سطح تیم ملی باید داشته باشد. اما یک ویژگی بزرگ داشتم: من بسیار متعهد به بازی بودم. هرگز از هیچ موقعیتی دست نمی‌کشیدم. اگر توپ را از دست می‌دادم، دنبال حریف می‌دویدم. اگر هم‌تیمی‌ام روی زمین بود، جای او را پر می‌کردم. از نظر فیزیکی در مبارزه برای بازپس‌گیری توپ، دفاع از تیم و حفظ نتیجه خیلی زیاد تلاش می‌کردم. همیشه به این فکر می‌کردم که چگونه می‌توانم به حریف فشار بیاورم و توپ را از او بگیرم. اگر توپ را از دست می‌دادم، اولین نفری بودم که باید اشتباهم را اصلاح می‌کردم

*** آیا این شور و شوق تو هرگز مانع از دوستی با دیگران نشد، حتی اگر آنها در باشگاه‌ها رقیب بودند؟**

هرگز. بسیاری اوقات در تمرینات با دوستانم دعوا می‌کردم، چون بسیار سختگیر بودم، اول با خودم و بعد با دیگران، اما تمرین که تمام می‌شد، همه چیز حل می‌شد. گاهی زیاده‌روی می‌کردم و در پایان عذرخواهی می‌کردم. با رقبایم هم بارها دعوا کردم، چون خیلی می‌خواستم پیروز شوم و گاهی زیاده‌روی می‌کردیم چون این یک دنیای رقابتی است. اما همیشه با بیش از ۹۰ درصد از رقبایم رابطه خوبی داشتم.

*** آیا امروز که بازی تیم ملی را می‌بینی، دلت برای حضور در میدان تنگ می‌شود؟**

البته، این دلتنگی همیشه و ابدی خواهد بود. کسی که استعدادی دارد ولی محدودیت‌هایی برای به‌کارگیری آن استعداد پیش روی خود می‌بیند، همیشه افسوس می‌خورد. مثلاً یک پزشک تمام عمرش پزشک می‌ماند و می‌تواند تا بازنشستگی کار کند و دیگر حرفه‌ها نیز همین‌طور. اما در مورد ورزش به عنوان یک بازیکن فوتبال، این سخت است. بزرگ‌ترین علاقه من بازی کردن بود و تمام کردن بازی فوتبال برای من بسیار سخت بود. من چون شش عمل جراحی زانو داشتم، این کمک کرد که به آینده فکر کنم. بنابراین شروع به فکر کردن در مورد این موضوع کردم که پس از دوران بازیگری چه خواهم کرد. مدرک لیسانس گرفتم، فوق لیسانس در بازاریابی و مدیریت ورزش گرفتم. چندین دوره در مدیریت ورزشی گذراندم، تمامی دوره‌های مربیگری فوتبال را تکمیل کردم، تجربه‌هایی به عنوان کمک‌مربی در تیم‌های پایه داشتم و بنابراین یک علاقه دوم ایجاد کردم که مربیگری فوتبال است، که برای همسرم مزاحمت زیادی دارد (خنده). حالا من باید ۲۵ یا ۲۶ بازیکن، بخش پزشکی، بخش استعدادیابی، بخش ارتباطات و ... را مدیریت کنم. ما باید چندین حوزه را کنترل کنیم و چندین نفر را مدیریت کنیم. این بسیار خسته‌کننده است. فکر می‌کنم سخت‌ترین چیز در زندگی مدیریت مردم است.

*** وقتی بازی می‌کنی این را متوجه نمی‌شوی؟**

نه. کم کم این ایده را پیدا می‌کنی، اما بازیکن فوتبال خیلی خودخواه است، فقط به خودش فکر می‌کند. وقتی مربی او را بازی نمی‌دهد، بهانه‌هایی ناشی از بی‌تجربگی پیدا می‌کند. همه ما این را تجربه کرده‌ایم. بعداً با گذشت زمان و بلوغ، دیدگاه‌های متفاوتی پیدا می‌کنی. اما واقعاً وقتی مربی می‌شوی می‌فهمی که مدیریت کردن ایده‌ها و خواسته‌های هر بازیکن چقدر سخت است. مجموعه‌ای از شرایط وجود دارد که ما را مجبور می‌کند روزانه تصمیم بگیریم و ارزیابی شویم. تیم‌های زیر ۱۹ سال را مربی‌گری کردم و با اسپورتینگ قهرمان ملی شدیم. اگر روزی فرصتی برای بازگشت به مربیگری در سطح بالا پیدا نکنم، قطعاً خوشحال نخواهم بود و من نیاز دارم خوشحال باشم. خوش‌شانس بودم که همیشه در سطح خوبی بودم و نتایج خوبی کسب کردم. حتی امسال لیگ قبرس را با آپوئل برنده شدم، که سال‌ها قهرمان نشده بودند و من احساس رضایت می‌کنم.

شاهین بیانی:
استقلال در چند پست ضعف دارد

تغییر سرمربی اشتباه است

کارشناس فوتبال با بیان اینکه تغییر سرمربی در هر فصل به سود فوتبال نیست گفت : مربیان شاغل در ایران هر روز منتظر برکناری هستند.
شاهین بیانی در خصوص عملکرد استقلال در لیگ بیست و سوم گفت: استقلال با مشکلات و اختلافات داخلی لیگ را شروع کرد و با تمام مشکلاتی که در طول فصل داشت نتایج خوبی هم کسب کرد و شاید اگر برخی اتفاقات و اشتباهات نبود در پایان فصل جام را بالای سر می برد اما این اتفاق رخ نداد تا مدیران و کادر فنی و بازیکنان بدانند که وقتی در یک مجموعه اختلاف باشد موفقیتی وجود نخواهد داشت. استقلال از اختلافات درونی ضربه خورد و کادر فنی که باید تمرکزش برروی مستطیل سبز باشد بیشتر به دنبال حل مشکلات بازیکنان و جنگ با مدیر عامل بودند که این اتفاقات دست به دست هم داد تا آبی ها به هدفی که داشتند نرسند.

تغییر سرمربی بزرگترین اشتباه است

وی در خصوص صحبت های بوجود آمده در مورد تغییر سرمربی گفت : چرا باید سرمربی عوض شود . سرمربی نیاز به زمان و آرامش دارد . کدام تیم در فوتبال اروپا هر سال سرمربی را تغییر داده ، این اتفاق غیرحرفه ای فقط در فوتبال ایران رخ می دهد. مربیان شاغل در فوتبال ایران امنیت کاری ندارند و هرروز منتظر تغییر هستند و این موضوع تمرکز آنها را برهم می زند. اینکه گفته می شود نکونام باید برود اشتباه بزرگی است و نباید چنین کاراشتباهی را انجام داد . نکونام با تمام مشکلاتی که در استقلال وجود داشت نتایج خوبی گرفت و باید به او اجازه داد تا کار خود را ادامه دهد .اگر قرار شود که نکونام برود و یک سرمربی دیگر جایگزین شود نباید انتظار موفقیت تیم استقلال را در لیگ بیست و چهارم داشته باشیم.

نقاط ضعف باید ترمیم شود

کارشناس فوتبال در خصوص جذب بازیکنان جدید گفت : بدون تعارف باید گفت که استقلال در چند پست ضعف دارد و کادر فنی باید با بررسی عملکرد بازیکنانی که زیر نظر دارد نقاط ضعف را پوشش دهد . استقلال در این فصل در خط هافبک و حمله دچار ضعف بود و آبی ها از داشتن هافبک خلاق و طراح و مهاجم تمام عیار برای گلزنی محروم بودند .آبی ها در درون دروازه و خط دفاع شرایط خوبی داشتند اما با توجه به حضور استقلال در لیگ برتر ، جام حذفی و لیگ قهرمانان باید در این پست هم تقویت شود تا اگر بنا به هر دلیلی بازیکنی نتوانست به میدان برود جانشینی خوب داشته باشد.

اشتباهات داوری قهرمانی را از استقلال گرفت

بیانی اصلی ترین دلیل عدم قهرمانی در استقلال را اشتباهات داوری دانست و گفت: استقلال در لیگ بیست و سوم از داوری خیلی ضربه خورد که اولین اشتباه داوری دیدار برابر سپاهان بود که باعث شکست استقلال شد و این سریال اشتباهات ادامه پیدا کرد . البته کادر فنی و بازیکنان هم در طول دچار اشتباه شده اند اما قضاوت های پر اشتباه چند امتیاز را از استقلال گرفت که اگر نیمی از این امتیازات به استقلال داده می شد بدون هیچ حرف و حدیثی استقلال قهرمان لیگ بیست و سوم می شد. باید امیدوار باشیم با این تعداد از اشتباهات برای شروع فصل جدید ورزشگاه های ما مجهز به سیستم «وی ای آر » شود تا شاهد این باشیم که حقی از تیمی ضایع نگردد.

ورزش

رئیس روابط عمومی فدراسیون فوتبال:
آبروی افراد مهم است
در کنار مراجع قضایی هستیم

رئیس روابط عمومی فدراسیون فوتبال گفت: با توجه به تمام صحبت های آبرو و شأن افراد باید لحاظ شود. اما کنار مراجع قضایی هستیم.
امیر مهدی علوی در مورد اولین جلسه ستاد استانداردسازی ورزشگاه‌ها، اظهار داشت: در ابتدا باید برای اردشیر لارودی، پیشکسوت ارزنده عرصه رسانه و فوتبال آرزوی سلامتی داشته باشیم. روز گذشته وزیر ورزش و جوانان و ریاست فدراسیون از او عیادت کردند و صبح امروز هم عمل جراحی انجام داد. امیدوارم به سلامتی کامل بازگردد تا جامعه فوتبال و رسانه‌های ورزشی، همچنان از حضورش بهره‌مند شوند.
وی افزود: این جلسه با تاکید ریاست فدراسیون فوتبال، چهارشنبه هفته گذشته برگزار شد و به صورت کلی برنامه‌ریزی بر این است روند آماده‌سازی ورزشگاه‌ها برای فصل آینده لیگ برتر با شدت و قدرت بسیار بالایی انجام شود. خوشبختانه وزارت ورزش و جوانان و حسین طلا، ریاست شرکت توسعه و نگهداری اماکن ورزشی و همکارانش در این زمینه پیشگام بودند و در جلسه اخیر هم حضور داشتند.
مدیر روابط عمومی فدراسیون فوتبال تاکید کرد: مباحث متعددی مطرح شد و تک تک ورزشگاه‌ها مطابق بیش از ۳۰ الزام فیفا و AFC مورد بررسی قرار گرفت. تمام موارد در خصوص ورودی، جایگاه رسانه‌ها، میکسدزون، رختکن‌ها، جایگاه تماشاگران و.... ارزیابی شد تا جایگاه هر فرد و نحوه بلیت فروشی الکترونیکی هم مشخص باشد. خیلی واضح است برخی ورزشگاه‌ها ممکن است برای فصل آینده در شرایط مطلوب میزبانی قرار نگیرند.
علوی با اشاره به سفر ناظران AFC به ایران برای بررسی ورزشگاه‌ها، گفت: امیدواریم تلاش دسته جمعی فدراسیون فوتبال، وزارت ورزش، شرکت توسعه و سازمان لیگ که حیدر بهاروند ریاست این سازمان به شکل ویژه‌ای روی استانداردسازی ورزشگاه‌ها تاکید و در حال برنامه‌ریزی است، به سمتی برود که لیگ جدید در زمینه سخت‌افزاری با شرایط کاملاً متفاوتی نسبت به گذشته انجام شود.
او درمورد اینکه ممکن است برخی ورزشگاه‌ها مثل دستگردی از چرخه لیگ برتر خارج شوند، توضیح داد: در هفته پیش رو نشست‌های مکرری در این زمینه با مدیران عامل باشگاه‌ها و رئیس هیأت استانی که باشگاه در آن فعال است، برگزار می‌شود تا شرایط و ویژگی‌های بررسی شود. نواقص هر استادیوم روز گذشته به باشگاه ابلاغ شد و موضوع اصلی این است که باید تقویم آماده‌سازی هر استادیوم به اطلاع سازمان لیگ برسد. در مورد ورزشگاه دستگردی هم با توجه به این الزامات، امکان تجدیدنظر دارد و باید مورد بررسی و ترمیم مجدد قرار بگیرد.
مدیر روابط عمومی فدراسیون فوتبال در مورد آخرین پرونده فساد در باشگاه مس رفسنجان با توجه به اظهارات اخیر یکی از اعضای کمیته انضباطی، عنوان کرد: به صورت کلی آنچه فدراسیون فوتبال بر آن تاکید داشته همکاری تنگاتنگ با مراجع ذی‌ربط و مقامات قضائی ذی‌صلاح است که همچنان این روند ادامه دارد. از دوستان در حوزه‌های مرتبط برای پیگیری موضوع تشکر می‌کنیم و حتماً هر اطلاعاتی بیش از آنچه دوستان پیگیری می‌کنند وجود داشته باشد، به استحضار می‌رسانیم. با کمک فدراسیون ان‌شاءالله همه این اتفاقات در جهت سالم‌سازی هرچه بیشتر فوتبال باشد.
علوی افزود: با توجه به بیانات دادگستری محترم کرمان و مسئولان مرتبط در این حوزه، به صورت روشن و شفاف در این زمینه صحبت شده و طبیعی است در این فضا امکان دارد مسائل غبارآلود مطرح شود. بهتر است اجازه بدهیم مقام رسمی مرتبط با پرونده، تصمیمات خود را در این زمینه اعلام کند و همه هم به آن احترام می‌گذارند. از هرگونه گمانه‌زنی بیش از آنچه در روزهای اخیر در ارتباط با افراد مختلف رخ داده باید جلوگیری شود.
وی با اشاره به اظهارات اخیر ریاست کمیته انضباطی، تصریح کرد: او امروز صحبتی داشت مبنی بر اینکه شأن و آبروی افراد حائز اهمیت است و اصل هم بر برائت است. مقام قضائی نیز مرجع صالح برای رسیدگی به این مباحث است.
مدیر روابط عمومی فدراسیون فوتبال در پاسخ به اینکه آیا نهاد قضائی اطلاعات جدیدی را در اختیار فدراسیون قرار داده است، پاسخ داد: این موضوع در کمیته اخلاق هم مفتوح به رسیدگی است. در همین زمینه پرونده‌ای تشکیل و جلساتی گذاشته شده که اهالی رسانه از آن خبر دارند. در ادامه روند آغاز شده، اگر نیاز به کمک‌های بیشتر باشد فدراسیون فوتبال در کنار مرجع قضائی خواهد بود.
علوی در خصوص شایعه یکی از رسانه‌های معاند در مورد پرداخت ۲۰۰ سکه توسط یکی از باشگاه‌های صنعتی به ریاست فدراسیون، توضیح داد: رسانه‌ای که به این شکل فعالیت می‌کند، تکلیفش مشخص و اظهارات مقام محترم قضائی هم در مورد این مسائل روشن است. این مبحث خارج از واقعیت بود و نکته خاصی هم نبود که فدراسیون به تکذیبش اقدام کند.
وی درخصوص اینکه احساس می‌کند چه زمانی تکلیف این پرونده مشخص خواهد شد تا دیگر شاهد این همه گمانه‌زنی نباشیم، عنوان کرد: به این سوال باید مقام قضائی پاسخ بدهند زیرا نیاز است تحقیقات کامل شده و مسائل کامل روشن شود.

لنگله پیشنهاد بارسا برای فسخ قرارداد را رد کرد

مدافع فرانسوی تیم فوتبال بارسلونا پیشنهاد این باشگاه برای فسخ قرارداد را نپذیرفت.
کلمنت لنگله که تابستان ۲۰۱۸ از سویا جدا و به بارسلونا پیوست، در دو فصل گذشته به ترتیب به طور قرضی برای تیم‌های تاتنهام و استون‌ویلا بازی کرده و حالا با اتمام قرارداد قرضی‌اش با استون‌ویلا قصد دارد شانس خود را زیرنظر هانسی فلیک امتحان کند یا به طور قرضی راهی تیمی دیگر شود، اما فسخ قرارداد گزینه فعلی او نیست.
نشریه «اسپورت» چاپ کاتالونیا خبر داد؛ باشگاه بارسلونا به لنگله ۲۸ ساله پیشنهاد فسخ قرارداد داده است که البته این پیشنهاد از سوی این مدافع فرانسوی رد شده است. لنگله در کنار روبرت لواندوفسکی و فرنکی دیونگ همچنان بیشترین دستمزد دریافتی از این باشگاه را دارد و به همین خاطر است که بارسلونا به دنبال فسخ قرارداد و خلاص شدن از دست او است.
این مدافع فرانسوی که دو فصل دیگر با بارسلونا قرارداد دارد، قصد ندارد پیشنهادهایی که از سوی باشگاه عربستانی دریافت کرده را جدی بگیرد و در عوض ترجیح می‌دهد به پیشنهادهای دیگری که دریافت کرده، از جمله وستهام، بوروسیا دورتموند و یک باشگاه اسپانیایی فکر کند و ترجیحش هم انتقال قرضی است.

روزنامه نسیم
www.nasimnews.com
صاحب امتیاز و مدیر مسئول: ابراهیم بهمنی جلالی
لیتوگرافی و چاپ شاخه سبز قم
تلفن تماس: ۳۳۸۵۵۰۰۳ - تلفکس: ۳۳۸۵۵۰۰۲
آدرس: خیابان شهدا- نبش خیابان پاستور
سیاسی ، اجتماعی ، فرهنگی و ورزشی
یکشنبه ۲۷ خرداد ۱۴۰۳ - ۹ ذی الحجه ۱۴۴۵ - ۱۶ ژوئن ۲۰۲۴ - شماره ۷۱۹۸
nasimgilan۷۶@yahoo.com

یکشنبه ۲۷ خرداد ۱۴۰۳
اذان صبح : ۰۳:۰۴
طلوع آفتاب : ۰۴:۴۹
اذان ظهر : ۱۲:۰۳
غروب آفتاب : ۱۹:۱۷
اذان مغرب : ۱۹:۳۸
نیمه شب : ۲۳:۱۱
آفتابی

قالیباف در میزگرد اقتصادی :

بی‌عرضگی دولت را نباید از جیب مردم برداریم

فرصت آزمون و خطا وجود ندارد

نامزد چهاردهمین دوره انتخابات ریاست جمهوری، اصلاحات اقتصادی را ضروری دانست و گفت: همه خانواده‌های ایرانی به ویژه کارمندان و کارگران که حقوق ثابت دارند، احساس می‌کنند دخل و خرج زندگی‌شان با هم نمی‌خواند.

محمدباقر قالیباف نامزد چهاردهمین دوره انتخابات ریاست جمهوری با حضور در برنامه «میزگرد اقتصادی» شبکه یک سیما، دیدگاه‌ها، راهبردها و برنامه‌های خود را در حوزه اقتصادی تشریح کرد.

دخل و خرج زندگی مردم یکی نیست

قالیباف در سخنان ابتدای این برنامه با تحلیل شرایط اقتصادی کشور، اظهار داشت: انقلاب اسلامی افتخارات بزرگی آفریده، از جمله در قدرت نرم، مردم سالاری دینی، دفاعی، علم و دانش و تحقیق، سیاسی و فرهنگی و اینکه امروز کشوری آزاد و مستقل هستیم از افتخارات است.

نامزد چهاردهمین دوره انتخابات ریاست جمهوری با تاکید بر اینکه نباید از چالش‌های خود فاصله بگیرم، افزود: در دهه گذشته رشد متوسط سالانه کمتر یک درصد بوده است. این در شرایطی است که رشد نقدینگی ما ۲۶ برابر شده است. خروجی این حرف به این معنا است که امروز تمام خانواده‌های ایرانی حس می‌کنند که دخل و خرج آنها یکی نیست.

وی ادامه داد: حتی وقتی مردم برخی از خرج‌ها را که حذف می‌کنند، باز هم نیازهای اساسی آنها نمی تواند تامین کننده باشد؛ به ویژه کارگران، کارمندان، بازنشستگان، صندوق‌های لشکری و کشوری و تامین اجتماعی که درآمد ثابت دارند. این موضوع سبب می‌شود خدمات جانبی آنها مثل سلامت، معیشت، اوقات فراغت را از دست بدهند.

اکنون فرصت آزمون و خطا وجود ندارد

قالیباف با تاکید بر اینکه دیگر فرصت آزمون و خطا وجود ندارد، یادآور شد: در حقیقت مدیریت کشور در سطح بالای اجرایی را باید به فردی داد که بتواند این موضوع را مدیریت کند؛ اینکه رئیس دولتی بیاید که تجربه کاری، برنامه و آگاهی لازم به مسائل را نداشته باشد، یا اقتدار لازم، اجماع سازی و تصمیم گیری در شرایط سخت را نداشته باشد درست نیست، بلکه اجرای قوی مهمترین نکته ای است که باید رئیس جمهوری برخوردار باشد.

وی با بیان اینکه رئیس جمهوری آینده در طول اجرای برنامه هفتم باید به مردم بگوید که چه چیزی روی زمین و چه در سفره مردم می آورد، اظهار داشت: او باید بگوید در زیرساخت‌ها، تولید پیشرفت چه اتفاقی رخ می دهد و آثار آن در سفره مردم دیده شود.

نامزد چهاردهمین دوره انتخابات ریاست جمهوری با تاکید بر لزوماصلاحات اقتصادی در دولت آینده گفت: بخشی از اصلاحات ریشه در مسائل اقتصادی دارد و بعضی در حوزه خارجی مربوط است. اما قطعا این دو بر یکدیگر تاثیرگذار هستند. البته هرچند که تحریم اقتصادی را دشمنان ما ایجاد کردند، اما از این موضوع غافل نباشید که بخشی از آن به اشکالات ما مربوط است.

قالیباف اضافه کرد: بی‌تدبیری، بی عرضه‌گی در کار و ناکارآمدی و فساد و حیف کردن سرمایه از جمله اشکالات اداره کشور است. اگر ما نتوانیم با روش و ابزار مشخص، مدیریت قوی و راه حل‌های درست فرصت‌ها را غنیمت بشماریم، ظلم به مجموعه است.

بعد از ۵۰ سال قانون دائمی بانک مرکزی را تغییر دادیم

قالیباف گفت: ممکن است مردم بگویند قالیباف تا این موقع در حوزه قانون گذاری چه کرده ای ما بعد از ۵۰ سال موضوع قانون دائمی بانک مرکزی را تغییر دادیم قانون جدید آمد که همه اختیارات داده شد ولی برنامه هفتم هم در کنار آن آمد پس یک قانون دائم و یک برنامه هفتم داریم هر دو اینها آماده این موضوع هستند که در حوزه کسری بودجه و در حوزه ناترازی بانکی که موضوع تاثیر گذار در مهار تورم است انجام بدهیم؛ اینها مهم هستند البته یک کاغذ بیش نیستند این نیازمند یک مدیر قوی و آشنا آگاه نسبت به این موضوع است که این کاغذ را تبدیل به واقعیت کند هم روی زمین هم در سفره مردم دیده شود.

چوب‌های لای چرخ تولید باید برداشته بشود

سیدامیر سیاح مشاور قالیباف گفت: دهه ۹۰ سال را با رشد پایین یا نزدیک به صفر را گذراندیم درست است تحریم موثر بود اما یک عامل خیلی موثر تحریم داخلی بود برای حل این مشکل تحریم داخلی باید سرمایه گذاری در کشور آسان و راحت باشد چوب های که لای چرخ تولید است باید برداشته بشود.

وی افزود: ما به همت قانونی که در مجلس قبل گذاشته شد که صدور مجوز را تسهیل کنیم. تسهیل صدور مجوز اواخر آن است اما به پوسته سخت آن رسیده است سه نوع مجوز مجوز خانگی، مجوز صنفی و مجوز دستگاهی داریم.

سیاح اظهار داشت: مجوز خانگی را تمام کردیم شهید رئیسی تمام کردند چون رانت در آن نیست آسان بود و تمام شد، مجوز صنفی سخت بود امضای طلایی در آن بود اما خود اتحادیه های صنفی کمک کردند کمی سخت بود جنگ لازم داشت، اما تمام شد.

باید رابطه با دنیا درست شود

مشاور قالیباف گفت: از عزیزان دولتی معذرت می خواهم، آنهایی که چوب لای چرخ آنها نمی گذارند اما این چوب باید برداشته بشود، باید رابطه با دنیا درست شود تجارت خارجی نمی آیند مدیران داخلی کارآفرینان را اذیت می کنند که تولید در کشور نشود.

«شهید رئیسی خیلی زحمت کشید و تلاش کرد، اما ادامه این راه مرد جنگی می خواهد کسی می خواهد که بجنگند درست کردن و غلبه بر این تعارض منافعی که دارد کارآفرین را در کشور زمین زده انگیزه هایی آنها را گرفته است کارآفرینان شاکی هستند می گویند هر جا می رویم سازمان دولتی اذیت می کند»

سیاح اظهار داشت: برای ریاست جمهوری کسی را می خواهیم که سیستم قدیمی را به روز کند کسی را می گویم شرکت واحد کهنه را به بی آر تی (BRT)کرده باشد پلیس گشت زنی را به «پلیس ۱۱۰» تبدیل کرده باشد، کسی را می خواهیم سیستم های کهنه را در سطح ملی سرویس بدون حضور مردم و کاغذ داده باشد تا این درست نشود حتی اگر با آمریکا هم دوست باشیم در کشور سرمایه گذاری نمی شود بدون سرمایه گذاری سفره مردم خالی می ماند.

بدون تامین امنیت سرمایه، مردم ریال به ارز و طلا تبدیل می‌کنند

قالیباف در بخش دیگری از برنامه گفت: ما قانون دائمی داریم همین بحث نظام تامین مالی را در قانون داریم در مجلس یازدهم ایستادیم و برای جهش اقتصادی از جهت قانون دائمی تامین کردیم؛ در مجلس یازدهم همه اصلاحات را در حد توان انجام دادیم امروز گیری در قوانین و اصلاح قوانین نداریم بیشترین قوانین یا اصلاح یا تصویب شدند.

وی افزود: برنامه هفتم هم آماده شده است ما ۶ برنامه داشتیم زیر ۳۰ درصد اجرا شده است قانون هر چقدر هم خوب و دقیق نوشته شده باشد اگر اجرایی آن تحقق پیدا نکند فایده ندارد؛ امروز سرمایه گذاری برای این اندازه صادرات نفت و گاز -که سرمایه بیش از آن را در داخل هدر و از دست می دهیم- یک مدیر قوی می خواهد این را به چرخه سرمایه گذاری برگرداند.

قول شرف می‌دهم که برنامه هفتم توسعه را اجرایی خواهم کرد

قالیباف با بیان اینکه هوشمندسازی، شفاف‌سازی و مردمی‌سازی در حوزه اجرا بسیار مهم است، گفت: با هوشمندسازی می‌توان بر دیوان‌سالاری مقابله کرد و اگر مدیر ارشد نتواند با استفاده از نخبگان و کارشناسان مشکل را تبدیل به مساله کند و با استفاده از کارشناسان قدرت حل مساله نداشته باشد، وضعیت فعلی ادامه پیدا می‌کند.

نامزد چهاردهمین دوره انتخابات ریاست جمهوری تاکید کرد: اما من با برنامه هفتم سه سال زندگی کردم و قول شرف می‌دهم برنامه هفتم قوی ترین برنامه است و با قدرت آن را پیاده کنم؛ همچنین اخیرا درخواست تاخیر در تعویق قانون بانک مرکزی بود که در جلسه سران قوا با آن مخالفت کردم.

«اگر ما حقوق را ۲۰ درصد افزایش می دهیم ولی فاصله قیمت ها بیشتر از این میزان باشد، باید در سپر حمایتی این فاصله را با پرداخت یارانه جبران کنیم. البته کار اصلی ما سرمایه گذاری برای افزایش قدرت اقتصادی دولت است»

قالیباف خاطرنشان کرد: اینکه می گویید چگونه در شهرداری به این روند رسیدیم، مردم هر سه ماه، ۶ ماه و در سال تغییر را در تهران می دیدند. اما اگر این روندها درشهر رخ ندهد، بدانید که شهردای فرد بی‌عرضه‌ای است؛ آثار برنامه هفتم باید در همان سال اول دیده شود و در برنامه هفتم در ماده ۱۱۸ شورای راهبری برنامه داریم که گزارش هفتگی و ماهانه دارد و با حضور نمایندگان مجلس این موضوع رصد می شود.

اولویتم پیش بینی پذیرکردن اقتصاد است

قالیباف در پاسخ به سوال حسین زاده بحرینی که چه برنامه‌ای برای اصلاح بورس دارد، گفت: هدف اصلی من در چالش‌های اقتصادی این است که ابتدا تلاش کنم اقتصاد را پیش بینی پذیرش کنم. به عنوان نمونه در سال ۱۳۹۹ دولت مردم را به بورس دعوت کرد و کارخانه‌های که ارزش افروده آنها مشخص نبود وارد بورس شدند که نتیجه آن رشد ۳۰۸ درصد شاخص‌ها بود. اما در نهایت به منفی ۴ درصد رسید.

در بورس دخالت نمی‌کنیم

قالیباف تاکید کرد: از طرفی بورس بهترین محل برای تامین مالی است و بورس باید بتواند دارایی‌ها مردم از صندوق امانت بانک‌ها به بورس بیاورد. اما زمانی دولت می‌تواند این کار انجام دهد که در بورس دخالت نکند و قیمت دستوری به بورس ندهد. برهمین اساس در مجلس قانون گذاری کردیم که دولت در این باره قیمت دستوری ندهد.

نامزد چهاردهمین دوره انتخابات ریاست جمهوری با اشاره به بازار اولیه و ثانویه در بورس اظهار داشت: بدون بازاراولیه نمی‌توان بازار ثانویه را رونق داد و در ادامه تولید رقم نخواهد خورد و شرکت سود ده نخواهیم داشت. دولت هم باید در نظر بگیرد اگر به این مسائل توجه نکند، درآمد مالیاتی نخواهد داشت.

وی با بیان اینکه اشکالات ساختاری در بورس هم وجود دارد، تصریح کرد: نهاد بورس هم نیازمند اصلاحات ساختاری است.

چرا که باید به بازارگردانی و سیستم مدیریتی آن توجه کرد.

همچنین از تصمیم‌های خلق الساعه باید دوری کرد. در غیر این صورت اقتصاد پیش بینی پذیر نمی‌شود. اما بدون شک بورس را برای رشد اقتصادی و بهره وری و بازار سرمایه در نظر خواهم گرفت.

پزشکیان:

برای حل مشکلات باید «چپ ـ راست» را کنار بگذاریم

کاندیدای انتخابات ریاست جمهوری با بیان اینکه اگر می‌خواهیم مشکل کشور رفع شود باید برادر شویم، گفت: قدم اولم این است که اختلافات داخلی را حل کنیم و تو چپی، راستی، خارجی یا ایرانی هستی را کنار بگذاریم.

مسعود پزشکیان در مراسم افتتاحیه ستاد انتخاباتی خود در قم، با اشاره به آیه یک سوره ابراهیم «كِتَابٌ أَنْزَلْنَاهُ إِلَيْكَ لِتُخْرِجَ النَّاسَ مِنَ الظُّلُمَاتِ إِلَى النُّورِ بِإِذْنِ رَبِّهِمْ إِلَى صِرَاطِ الْعَزِيزِ الْحَمِيدِ» اظهار داشت: کتاب را به ما دادند تا از ظلمات خارج و به سمت روشنایی‌ها رویم اما وضعیتی که امروز در کشورمان درست کردیم آن نیست که قرآن، کتاب، امام و رسول به ما گفته و ما همه مقصر هستیم، ما همه مؤظف بودیم که مردم را به عزت برسانیم، آیا رسیدیم؟ قرار بود از تاریکی دربیاییم و وارد نور شویم، آیا شدیم؟

وی افزود: اسم روی مطلبی گذاشتن یک مسئله هست اما آنکه در عمل نشان دهیم که عزت و سربلندی را به جامعه آوردیم یک مسئله است، آیا فقر جهل فساد، رشوه و خیانت‌ها را توانستیم از بین ببریم؟ اگر توانسته‌ایم در راه هستیم اما اگر نتوانسته‌ایم ره گم کرده‌ایم.

کاندیدای انتخابات ریاست جمهوری گفت: برخی تلاش می‌کنند با بنده دست بدهند اما حقیقت این است که بنده هم مثل همه یک فرد هستم و آنچه که از دستم برمی‌آید برای تحقق رسالت پیامبران که حق، عدالت، انصاف و اخلاق است تلاش می‌کنم، اگر اخلاق داشته باشیم مردم فرار نمی‌کنند و اگر انصاف داشته باشیم کسی با ما دشمن نمی‌شود، اگر به راهی که خدا به ما نشان داده عمل کنیم دیگران ناراحت نمی‌شوند، مشکل ما هستیم با رفتار و قضاوت‌ها کاری می‌کنیم که مردم از ما ناراضی می‌شوند.

وی ادامه داد: ما باید برگردیم، قدم اولم این است که اختلافات داخلی را حل کنیم و تو چپی، راستی، خارجی یا ایرانی هستی را کنار بگذاریم، ما همه ایرانی هستیم و اگر می‌خواهیم مملکت به جایی برسد باید اختلافات داخلی را کنار گذاریم.

پزشکیان عنوان کرد: ما با هم دشمن نیستیم و برادر هم بودیم اما اکنون درحال دشمنی هستیم درحالی که اگر می‌خواهیم مشکل کشور رفع شود باید برادر شویم و باید به علما، نخبگان و پیشکسوتان خود احترام بگذاریم به جای اینکه برخوردهای ناخوشایند داشته باشیم، اگر آنچه که امام و خدا گفته را انجام دهیم در وضعیت امروز نمی‌بودیم.

وی افزود: برای این آمده‌ام که حضور مردم را شور و شوق دهم در مقابل چشم دشمنانی که ایستاده و ما را می‌نگرند و اگر مردم در صحنه نباشند می‌گویند که این کشور را قبول ندارند و نسبت به کشور ما طمع می‌کنند، اختلافات را بیشتر و مملکت ما را بهم می‌ریزند و منابع ما را بر میدارند و می‌برند، ما باید براساس وحدت و انسجام حرکت کنیم و دشمنی‌ها را کنار گذاریم، بیشتر دعواها به خاطر دنیاست و دین و مذهب به نظر من لقلقه دهان ماست، کار برای خدا دعوا ندارد تو خدمتگزار باش.

پزشکیان اظهار داشت: باید برای حضور مردم پای صندوق‌ها تلاش کنیم نمی‌گویم به من رأی دهید به هر کسی که دوست دارید رأی دهید اما باید نشان دهیم که ما در صحنه هستیم و نسبت به انقلاب، ولایت و دین دغدغه داریم، آن دینی که واقعی است، ما باید در عمل نشان دهیم که صادق و پاک هستیم.

وی گفت: امیدوارم راه دین، اسلام و واقعی را ادامه دهیم و نگذاریم خون شهدا پایمال شود و نیت‌هایی که رهبری در سیاست‌های کلی گفته‌اند را اگر عملیاتی کنیم مشکل حل است.

سرلشکر صفوی:

مراقب باشید در انتخابات دو قطبی‌سازی نشود

دستیار و مشاور فرمانده کل قوا گفت: در انتخابات کسی را انتخاب کنید که مدیریت اجرایی کشور را بلد باشد و مراقب باشید در انتخابات دو قطبی‌سازی نشود.

سردار سرلشکر سیدیحیی صفوی دستیار و مشاور فرمانده معظم کل قوا در مراسم گرامیداشت شهید محمد بروجردی اظهار کرد: ما و شما با خدا و پیامبرش عهد و پیامان بسته‌ایم که از انقلاب و امامین انقلاب و مردم و امنیت ملی کشور حفاظت کنیم و امیدواریم بتوانیم در این راستا از ارکان نظام و منافع و امنیت کشور دفاع کنیم و خدا ما را در این راه ثابت قدم قرار دهد تا دچار اشتباهات بزرگ مخصوصاً در تصمیمات نشویم.

وی گفت: بنده دو فرمانده داشتم که رویم تاثیر فکری و روحی داشتند؛ یکی از ایشان فرمانده شهید محمد بروجردی و دیگری شهید یوسف کلاهدوز بود و شهید بروجردی را از تابستان ۵۶ تا زمان شهادتش از نزدیک می‌شناختم.

مشاور نظامی فرمانده معظم کل قوا بیان کرد: در اندیشه و تفکر، شهید بروجردی یک مکتب و استراتژی داشت و فهم او در ایجاد امنیت پایدار در کردستان فهم استراتژیک بود؛ او جریان‌شناس و جریان‌ساز بود و دکترین امنیت پایدار را در مناطق غربی پایه‌گذاری کرد و آن اعتماد و اعتنا به مردم مسلمان کردستان و جدا کردن صف مردم از صف ضدانقلاب بود.سرلشکر صفوی ادامه داد: ایشان معتقد بود باید رافت اسلامی را به مردم کردستان نشان دهیم و در کنار کار فرهنگی به توسعه و آبادانی کردستان کمک کنیم چون اگر این کار انجام شود خود این مردم در کنار سپاه اسلحه دست می‌گیرند و امنیت پایدار را خودشان ایجاد می‌کند و از زندگی و ناموس خود دفاع می‌کنند.وی افزود: ایشان تفکر و سازمان پیشمرگان کُرد مسلمان را ایجاد کرد و آزادی سنندج و شهرهای کردستان با همین استراتژی امنیت پایدار انجام شد؛ تفکر و اندیشه راهبردی شهید بروجردی بر اساس قرآن و تفکر ائمه بود و او اقوام و قوم اصیل کرد را خوب می‌شناخت.

مشاور نظامی فرمانده معظم کل قوا گفت: اخلاق و رفتار ایشان اخلاق و رفتار محمدی بود و او بسیار مومن، مخلص و صبور بود؛ همچنین ایشان قابلیت انعطاف داشت و با همه جور انسان‌ها الا ضدانقلاب کنار می‌آمد و در اخلاق و رفتار مطلوب خدا و ائمه اطهار بود.

سرلشکر صفوی تصریح کرد: شهید بروجردی در زمان شهادت ۲۹ سال داشت اما با این وجود این جوان بنیانگذار یک گروه توحیدی بود و اولین گروهان و گردان در پادگان ولی عصر را سازماندهی کرد، هرچند به او بسیار جفا کردند؛ همچنین ایشان سپاه غرب کشور را ایجاد کرد چون فکر و بینش سیاسی و قرآنی داشت و علاوه بر اعتقاد به امام با بزرگانی همچون مقام معظم رهبری و شهید مطهری در ارتباط بود.

وی اضافه کرد: شهید بروجردی با ضدانقلاب و کمونیست و مارکسیست هم گفت‌وگو می‌کرد، او این‌طور شخصیتی داشت.

مشاور نظامی فرمانده معظم کل قوا با نقل خاطراتی از چگونگی آزادی سنندج، بانه، مریوان و سقز و ... با مجاهدت‌های شهید بروجردی گفت: انتخابات پیش رو تعیین‌کننده سرنوشت سال‌های آینده کشور است، پس هوشیار باشید و افرادی را انتخاب کنید که چارچوب ذهنی آن‌ها وحدت‌گرا باشد و قشرگرایی در آن‌ها نباشد و به حضرت آقا ایمان داشته باشند و خود را نفر دوم کشور بدانند نه نفر اول کشور.

سرلشکر صفوی افزود: کسی را انتخاب کنید که مدیریت اجرایی کشور را بلد باشد و مشکلات مردم را حل کند و کاربلد باشد چراکه ما افراد با مبانی مذهبی و دانشگاهی بسیار داریم ولی کاربلد نیستند؛ همچنین مراقب باشید دو قطبی‌سازی نشود و انسانی را که واقعاً به درد بخورد و مدیریت کشور را عهده‌دار شود، انتخاب کنید.

(آگهی مزایده عمومی یک مرحله ای)
(نوبت دوم)
شهرداری بندر انزلی

شهرداری بندر انزلی در نظر دارد نسبت به فروش چوب های دپو شده در گلخانه شهرداری بندرانزلی از طریق مزایده عمومی به شماره ۱۰۰۳۰۰۵۲۳۰۰۰۰۰۰۳ ثبت در سامانه ستاد به شرح ذیل اقدام نماید.

موضوع مزایده :

مشخصات	مقدار (کیلوگرم)	قیمت واحد(کیلوگرم) ریال	مبلغ کارشناسی (ریال)	مبلغ تضمین (ریال)
تنه ها و چوب آلات هیزمی	35000	40/000	1/400/000/000	70/000/000

نوع تضمین : ضمانتنامه بانکی شرکت در مزایده یا یا واریز نقدی در وجه شهرداری و به حساب بانکی شهرداری به شماره حساب ۳۱۰۰۰۰۶۷۹۹۰۰۱بانک ملی به نام شهرداری بندر انزلی و بارگزاری در سامانه ستاد
تاریخ انتشار و مهلت بازدید اسناد در سامانه ستاد:از ۱۴۰۳/۰۳/۲۲ لغایت ۱۴۰۳/۰۴/۰۵
مهلت دریافت اسناد مزایده : از تاریخ ۱۴۰۳/۰۳/۲۲ لغایت ساعت ۱۹ مورخ ۱۴۰۳/۰۳/۲۹
مهلت ارائه پیشنهاد و بارگزاری اسناد در سامانه ستاد ازساعت ۸صبح مورخ ۱۴۰۳/۰۳/۳۱ لغایت ساعت ۸ صبح مورخ ۱۴۰۳/۰۴/۰۹
زمان بازگشایی پیشنهادها: ساعت ۱۱ صبح روز شنبه مورخ ۱۴۰۳/۰۴/۰۹ دفتر کار شهردار بندر انزلی
هزینه آگهی بر عهده برنده مزایده می باشد.

شهرداری بندرانزلی

هیتال بتن
تولید کننده بتن آماده و فرآورده های بتنی
اولین کارخانه استاندارد شده
در سطح منطقه
با باسکول ۶۰ تنی
ISO 9001:2008
ISO 50001:2010
کارخانه:بندر انزلی،جنب شهرک صنعتی
کارخانه:۳-۴۴۴۰۴۱۷۲-۰۱۳ فاکس: ۴۴۴۰۴۰۲۷-۰۱۳ همراه:۰۹۱۱۳۸۳۱۲۴۲
دفتر مرکزی:منطقه تجاری آزاد انزلی
مجتمع تولیدی:تالش،اسالم،خاله سرا ۹۱-۴۴۲۶۶۰۴۸-۰۱۳
فاکس:۴۴۲۶۶۷۹۹
دفتر فروش مجتمع تولیدی:تالش،روبروی شهرداری،پلاک ۲۳
فاکس: ۴۴۲۲۰۳۴۶-۴۴۲۲۳۲۳۸-۰۱۳
۰۹۱۱۱۸۱۹۰۰۲
Email : Hital_Beton@Yahoo.com