روزنامه نسیم
روزنامه صبح ایران
www.nasimnews.com
چهارشنبه۲۶آذر۱۴۰۴ -۲۶ جمادی الثانی ۱۴۴۷ -۱۷ دسامبر ۲۰۲۵
سیاسی ، اجتماعی ، فرهنگی و ورزشی شماره ۷۶۳۱- سال بیست‌وهشتم -تک شماره ۲۰۰۰۰تومان

۷۵سال آزمون و خطا در قیمت بنزین

چرا شوک قیمتی همیشه شکست خورده است؟

در صفحه۸

در صفحه۲

گرانی سفره یلدا در آخرین روزهای پاییز؛

از فراوانی میوه و خشکبار تا جیب خالی مردم

در صفحه۲

مهمانان زمستانه ایران از راه رسیدند؛

کوچ هزاران بال از سیبری، گذران زمستان در تالابهای شمال

خلیج گرگان اولین قربانی پسروی دریای خزر؛ میانکاله در آستانه خشکی

ص ۲

در صفحه۸

سخنگوی قوه قضاییه:

منتظر گزارش دولت و نهادهای نظارتی درباره بانک آینده هستیم

در صفحه۲

طرح شیر مدارس بلاتکلیف در سال تحصیلی جدید

سلامت دانش آموزان در انتظار تصمیم بودجه‌ای

در صفحه۸

قالیباف: حکمرانی باید فرهنگ پایه باشد؛ مسیر سنتی قانون گذاری اصلاح شود

معاون بهداشت وزارت بهداشت اعلام کرد

آنفلوآنزا در ۸ استان بالاتر از حد هشدار

۱۱۵ فوتی از ابتدای موج امسال

معاون بهداشت وزارت بهداشت با اشاره به افزایش موارد ابتلا به آنفلوآنزا در برخی استان‌ها، گفت: هرچند در تعدادی از استان‌ها روند بیماری کاهشی شده، اما با سردتر شدن هوا و افزایش تجمعات، همچنان احتمال تشدید موج آنفلوانزا وجود دارد.

به گزارش ایسنا، دکتر علیرضا رییسی با بیان این مطلب، اظهار داشت: موج آنفلوانزای امسال نسبت به مدت مشابه سال گذشته شدت بیشتری داشته و در برخی استان‌ها زودتر و با دامنه بالاتری بروز کرده است. با اقداماتی که در حال انجام است، در تعدادی از استان‌هایی که پیش‌تر درگیری بالاتری داشتند، روند بیماری متوقف یا حتی نزولی شده، اما در برخی استان‌ها همچنان با افزایش موارد ابتلا مواجه هستیم.

ابتلا در ۸ استان بالاتر از حد هشدار

وی افزود: در حال حاضر استان‌های گلستان، قزوین، هرمزگان، سیستان و بلوچستان (زاهدان)، خوزستان (اهواز)، تهران، کرمانشاه و همدان بیشترین میزان درگیری با آنفلوانزا را دارند و در برخی از این استان‌ها، میزان ابتلا همچنان چند برابر حد هشدار نظام سلامت است.

رییسی با بیان اینکه پیش‌بینی می‌شود اوج موج آنفلوانزا تا سه یا چهار هفته آینده ادامه داشته باشد، تصریح کرد: بر اساس الگوی سال‌های گذشته، انتظار داریم با نزدیک شدن به اواخر بهمن و اوایل اسفند، میزان ابتلا به‌تدریج کاهش یابد.

معاون بهداشت وزارت بهداشت درباره سرعت انتقال بیماری گفت: آنفلوانزا یک بیماری ویروسی تنفسی با قدرت سرایت بالاست و هر فرد مبتلا به‌ویژه در فضاهای بسته و تجمعات طولانی‌مدت، می‌تواند به‌طور متوسط یک تا سه نفر دیگر را آلوده کند.

حدود ۱۱۵ فوت ناشی از آنفلوآنزا از ابتدای موج امسال

وی با اشاره به آمار فوتی‌های ناشی از آنفلوانزا، یادآور شد: از ابتدای موج امسال تاکنون، حدود ۱۱۰ تا ۱۱۵ مورد فوت منتسب به آنفلوانزا در کشور گزارش شده که عمده این موارد مربوط به سالمندان و افراد دارای بیماری‌های زمینه‌ای از جمله بیماری‌های مزمن، نقص ایمنی، سرطان و بیماری‌های تنفسی بوده است. رییسی خاطرنشان کرد: در مراجعات سرپایی، حدود ۳۰ تا ۴۰ درصد بیماران تنفسی تست آنفلوانزای مثبت داشته‌اند که این عدد اکنون به حدود ۲۴ درصد کاهش یافته اما همچنان بیش از دو برابر حد هشدار نظام سلامت است. در این مدت، موارد مثبت کرونا کمتر از یک درصد گزارش شده است.

تاکید بر رعایت توصیه‌های بهداشتی

معاون بهداشت وزارت بهداشت با تأکید بر رعایت توصیه‌های بهداشتی، خاطرنشان کرد: از مردم درخواست می‌کنیم از مصرف خودسرانه آنتی‌بیوتیک پرهیز کنند، در صورت بروز علائم بیماری چند روز در خانه استراحت داشته باشند و از حضور در مدرسه یا محل کار خودداری کنند. استفاده از ماسک، پرهیز از روبوسی و دست دادن، استفاده نکردن از وسایل شخصی مشترک و مصرف مایعات کافی از مهم‌ترین راه‌های پیشگیری است.

بیشترین ابتلا در سنین ۵ تا ۱۴ سال

وی مراقبت بیشتر از سالمندان را مهم دانست و گفت: بیشترین گردش ویروس در گروه سنی ۵ تا ۱۴ سال است اما بیشترین موارد بستری و فوت در سالمندان و افراد آسیب‌پذیر رخ می‌دهد؛ بنابراین رعایت نکات بهداشتی در ارتباط با این گروه‌ها ضروری است.

بنابر اعلام وزارت بهداشت، رییسی در پایان تصریح کرد: رعایت همین توصیه‌های ساده می‌تواند نقش مؤثری در کنترل موج آنفلوانزا در هفته‌های پیش‌رو داشته باشد و از فشار بیشتر بر نظام سلامت جلوگیری کند.

برخورد دلار به سقف!

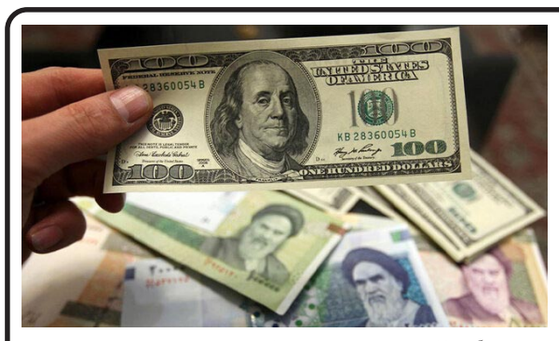

در شرایطی که قیمت ارز طی هفته‌های اخیر از محدوده ۱۱۰ هزار تومان به حدود ۱۳۰هزار تومان رسیده که اثر تورمی در کالاها ایجاد کرده است و بسیاری از مردم، فعالان اقتصادی و تولیدکنندگان در بلاتکلیفی به سر می‌برند؛ با این حال اقتصاددانان معتقدند که سقف قیمت دلار بر مبنای اختلاف تورم ایران و آمریکا باید ۱۳۰ هزار تومان باشد و در صورت عبور از این سقف مجددا برگشت می‌خورد. به گزارش ایسنا، رشد خزنده قیمت ارز در بازار آزاد طی هفته‌های اخیر به ایجاد انتظارات تورمی و بلاتکلیفی در اقتصاد کشور منجر شده است؛ تا جایی که بسیاری از تولیدکنندگان که از نهاده‌های دلاری استفاده می‌کنند، فروش را به تعویق انداخته و در انتظار تثبیت قیمت ارز به سر می‌برند.

قیمت دلار در بازار آزاد از ۱۰۸ هزار تومان در پایان مهرماه به محدوده ۱۳۰هزار تومان رسیده که رشد حدود ۲۰ درصد را نشان می‌دهد. کارشناسان عوامل مختلفی را در این نوسانات افزایشی دخیل می‌دانند که از جمله آنها می‌توان به ناآرامی‌های سیاسی و منطقه‌ای، انتظارات تورمی، کاهش ورود ارز صادراتی ناشی از تحریم‌ها و سه‌نرخی شدن قیمت بنزین اشاره کرد.

دخالت دولت در رشد قیمت دلار؛ از حدس و گمان تا واقعیت

البته به رسم معمول ماه‌های پایانی سال، موضوع دخالت دولت در افزایش قیمت ارز به منظور جبران کسری بودجه، توسط برخی افراد مطرح است. این افراد این‌طور استدلال می‌کنند که افزایش قیمت ارز به رشد درآمدهای ارزی دولت حاصل از صادرات نفت منجر می‌شود و از این منابع می‌تواند برای نیازهای مالی خود و جبران کسری بودجه استفاده کند.

سند قابل اتکایی برای دخالت دولت در افزایش قیمت ارز وجود ندارد و مقامات معمولا این اتهام را رد می‌کنند اما با فرض صحت این موضوع نیز چنین دخالتی فاقد منطق اقتصادی است.

حسین راغفر ـ اقتصاددان ـ به تازگی با اشاره به اثرات رشد قیمت ارز بر تورم عمومی، درباره نقش دولت در افزایش قیمت ارز گفته است: "دولت‌ها با این سیاست، نه تنها کسری بودجه را جبران نمی‌کنند، بلکه شکاف میان هزینه‌ها و درآمدهای خود را بزرگ‌تر می‌کنند و اقتصاد کشور را با شوک‌های ارزی و فشارهای ساختاری مواجه می‌کنند. دولت‌ها با هدف تامین کسری بودجه این اقدام را انجام می‌دهند، در واقع با افزایش قیمت ارز سعی می‌کنند منابع کمبودها را تأمین کنند، اما هر سال به همین دلیل که دولت خود بزرگ‌ترین متقاضی در کشور است، افزایش قیمت‌ها موجب افزایش هزینه‌های خود دولت می‌شود و درآمدهای دولت با آن سرعت افزایش پیدا نمی‌کند".

با وجود ابرچالش‌هایی مثل زیست تورمی، رکود تولید و صنعت، کاهش صادرات و رشد اقتصادی منفی که اقتصاد ایران با آن دست و پنجه نرم می‌کند فرضیه دمیدن دولت بر تنور گرانی دلار بسیار بعید به نظر می‌رسد. بخصوص آن‌که در حال حاضر اغلب کشورها به طور مستقیم و غیرمستقیم درگیر تبعات جنگ روسیه و اوکراین شده‌اند و مردم جهان به سمت دارایی‌های ثابت مثل طلا و دلار رفته‌اند.

رشد ۳۱ درصدی قیمت انس در ۹ ماه اخیر

از زمان آغاز جنگ روسیه و اوکراین در سال ۲۰۲۲ قیمت انس طلای جهانی روند افزایشی داشته است؛ تنها در ۹ ماه اخیر قیمت هر انس طلا از حدود ۳۳۰۰ دلار در ابتدای سال جاری به ۴۳۴۰ دلار در حال حاضر رسیده که رشد ۳۱ درصد را نشان می‌دهد.

در ایران نیز طی همین بازه زمانی قیمت هر گرم طلای ۱۸ عیار از ۸ میلیون و ۱۰۰هزار تومان به ۱۳ میلیون ۷۰۰ هزار تومان افزایش داشته که از رشد ۶۹ درصد حکایت دارد.

با این‌که بازار طلای زینتی در ایران به دلیل پایین بودن توان متقاضیان مصرفی در رکود به سر می‌برد، قیمت طلا همسو با رشد قیمت دلار حرکت می‌کند؛ زیرا در شرایطی که انتظارات تورمی افزایش می‌یابد تقاضا برای سکه طلا، طلای آب‌شده و دست دوم نیز بالا می‌رود و همین مساله منجر به ایجاد حباب سکه در ایران و تشدید تورم در این بخش می‌شود.

کارشناسان بر اساس شرایط روز اقتصاد کشور و نوع نگاهشان به تحولات سیاسی و اقتصادی دلایل متنوعی را برای نوسانات ارزی اخیر بیان می‌کنند؛ از جمله محمد صادق‌الحسینی که معتقد است قیمت واقعی دلار بر اساس اختلاف تورم ایران و آمریکا باید همین نرخ حدود ۱۳۰ هزار تومان باشد.

صادق‌الحسینی: سقف قیمت دلار ۱۳۰ هزار تومان است

صادق‌الحسینی در این خصوص به خبرنگار ایسنا گفت: طبق نموداری که آذرماه سال جاری ارایه کردم قیمت ارز باید بین ۹۷ تا ۱۳۰ هزار تومان باشد که کانال واقعی قیمت ارز است. یعنی هر نرخی داخل این کانال می‌تواند قرار گیرد. این بر اساس اختلاف تورم ایران و آمریکا و سال پایه است که نرخ واقعی قیمت دلار را شکل می‌دهد.

وی افزود: بنابراین ۱۳۰ هزار تومان سقف نرخ واقعی دلار در آذرماه است. البته می‌تواند بالاتر برود اما دوباره به داخل کانال برمی‌گردد. می‌تواند این نرخ پایین‌تر باشد مثلا ۱۰۵ هزار تومان باشد اما به دو علت عمده ما در حال حاضر در سقف کانال نرخ واقعی دلار قرار گرفته‌ایم.

این اقتصاددان، دلیل اول را کاهش شدید درآمدهای نفتی کشور دانست و گفت: نفتی که پارسال دولت به طور میانگین ۷۲ دلار می‌فروخت در حال حاضر با کسوراتش ۵۱ دلار می‌فروشد. یعنی حدود ۳۰ درصد درآمد نفتی دولت کاهش یافته که در بازار ارز تاثیر می‌گذارد.

صادق‌الحسینی ادامه داد: از سوی دیگر بزرگترین اشتباهی که ما مرتکب شدیم این بود که طی یک سال گذشته نرخ ارز نیما را ۷۰ هزار تومان ثابت کردیم. گفتند اگر نرخ دلار نیما را ثابت کنید ارز در بازار آزاد بالا نمی‌رود که این خلاف اصول علم اقتصاد و تجارب قبلی است. اما منافع مافیا توانست این موضوع را به کرسی بنشاند و آقای همتی را استیضاح کند؛ به خاطر اینکه افزایش نرخ دلار نیما را دنبال می‌کرد.

وی تاکید کرد: نرخ دلار نیما وقتی بالا می‌رود اختلاف نیما و بازار آزاد کم می‌شود و دیگر انگیزه صادرکننده برای این‌که دلار خود را عرضه نکند یا انگیزه واردکننده که به دروغ تقاضای ارز را بیشتر کند از بین می‌رود. اما برخی آقایان نرخ نیما را ثابت نگه داشتند که یک رانت بزرگ به واردکننده‌ها دادند و تولید و صادرات را بیچاره کردند.

به گفته صادق‌الحسینی، تقاضای فصلی آخر سال میلادی و آخر سال چینی نیز در نوسانات افزایشی قیمت ارز تاثیر گذاشته است. پس این حرف‌هایی که زده می‌شود مبنی بر این‌که بخاطر سه نرخی شدن قیمت بنزین، دلار بالا رفته دروغ است.

هم‌چنین حسین امیری ـ کارشناس اقتصادی ـ در گفت‌وگو با ایسنا دلایل اصلی رشد قیمت ارز را مسائل سیاسی، کاهش ارز حاصل از صادرات و سه‌نرخی شدن قیمت بنزین دانست و افزود: نمی‌توان تأثیر تحریم‌ها را بر مشکلات اقتصادی اخیر نادیده گرفت؛ چراکه این محدودیت‌ها اقتصاد کشور را تحت تأثیر قرار داده و بسیاری از صنایع را با چالش‌هایی مواجه کرده است.

محمدرضا نجفی منش ـ عضو هیأت نمایندگان اتاق بازرگانی تهران ـ در گفت‌وگو با ایسنا، با تاکید بر اینکه افزایش نرخ ارز نتیجه دخالت‌های نادرست اقتصادی و رشد بی‌ضابطه نقدینگی است، گفت: تا زمانی که حجم نقدینگی بدون افزایش متناسب با تولید و کالا بالا می‌رود، افزایش قیمت‌ها در همه بازارها اجتناب‌ناپذیر خواهد بود.

وی با تأکید بر فراگیر بودن اثر نقدینگی گفت: فرقی نمی‌کند چه بازاری را بررسی کنیم؛ مسکن، ارز، مواد غذایی مانند برنج و نان یا حتی کالاهای مصرفی روزمره، همه تقریباً با همین نسبت دچار نوسان شده‌اند. دولت در سال‌های گذشته تلاش می‌کرد برخی قیمت‌ها را به‌صورت مصنوعی پایین نگه دارد، اما اکنون دیگر امکان ادامه این سیاست وجود ندارد.

حریری: نوسانات ارزی از تحولات خارجی نشات می‌گیرد

مجیدرضا حریری، عضو اتاق بازرگانی نیز درباره دلایل روند افزایشی روزهای اخیر در بازار ارز به ایسنا گفت: در وهله نخست باید گفت که قیمت ارز در کشور ما بیش از هر چیز تابع سیاست خارجی و تحولات مرتبط با آن است؛ از جمله تحریم‌ها، تنش‌ها، جنگ و درگیری. این عوامل در هر جای دنیا می‌توانند بر ارزش پول ملی اثرگذار باشند. اگر به دنبال ریشه اصلی نوسانات ارزی هستیم، باید بپذیریم که کشور ما در دو دهه گذشته به طور مستمر درگیر منازعه، تحریم و تنش بوده است.

او افزود: اما پرسش اساسی این است که آیا همه این عوامل به تنهایی می‌توانند چنین ضربه‌ای به اقتصاد کشور وارد کنند؟ به نظر من، پاسخ منفی است. اگر ما می‌توانستیم با روشی متعادل‌تر یا دست کم پایدارتر عمل کنیم و تکلیف خود را مشخص می‌کردیم که چه الگوی اقتصادی را به عنوان سرمشق پذیرفته‌ایم، شرایط متفاوت می‌شد. اینکه اقتصاد ما قرار است مبتنی بر روابط بازار باشد یا یک اقتصاد متمرکز و دولتی؛ که قاعدتاً در شرایط جنگی، در همه جای دنیا اقتصادها به سمت تمرکز و مداخله بیشتر دولت حرکت می‌کنند اما ما هیچ یک از این مسیرها را به درستی انتخاب نکردیم. با توجه به نظرات کارشناسی و شرایط موجود اقتصاد کشور می‌توان دلایل متعددی برای نوسانات نرخ ارز که همواره در دهه‌های اخیر با آن مواجه بودیم و البته در هفت سال اخیر تشدید شده برشمرد که شاید ریشه اصلی آن به کمبود عرضه ارز ناشی از تحریم‌ها، کاهش صادرات و رشد نقدینگی مربوط شود.

در این شرایط به نظر می‌رسد چه دلمان بخواهد چه نخواهد دلار به بازیگر اصلی اقتصاد و موتور تولید تورم در ایران تبدیل شده و نوسانات شدید در نرخ ارز از دلایل مهم تورم در ایران است. افزایش قیمت ارز باعث افزایش هزینه واردات کالاها و خدمات می‌شود که به تبع آن قیمت‌ها در بازار داخلی افزایش می‌یابد.

تحریم‌های اقتصادی بین‌المللی به ویژه از سوی کشورهای غربی بر اقتصاد ایران تأثیر منفی گذاشته و باعث کاهش صادرات و افزایش هزینه‌های واردات شده است.

هم‌چنین رشد تقاضای داخلی برای کالاها و خدمات که معمولا در ماه‌های پایانی سال افزایش پیدا می‌کند به افزایش قیمت‌ها منجر می‌شود. این تقاضا ممکن است ناشی از افزایش درآمد خانوارها، انتظارات تورمی یا حتی انتظارات مثبت اقتصادی باشد. اگر مردم انتظار داشته باشند که قیمت‌ها در آینده بیشتر شود، ممکن است بیشتر خرید کنند که این افزایش تقاضا باعث افزایش قیمت‌ها می‌شود؛ چالشی که همواره در پایان سال با آن مواجه می‌شویم.

گزارش

پزشکان قلابی به راحتی به بیمارستان ها نفوذ می کنند؛

ضرورت برخورد با بیمارستان های متخلف

معاون فنی و نظارت سازمان نظام پزشکی گفت: پزشک نما کار خود را از فضای مجازی آغاز کرده و به راحتی به بیمارستان‌ها نفوذ می‌کند. ما به‌طور قطع با بیمارستان‌هایی که به این افراد اجازه عمل می‌دهند، برخورد خواهیم کرد و این مسئله را رها نخواهیم کرد. بیمارستانی که این‌گونه عمل می‌کند، قطعاً دچار مشکلاتی است که باید به آن رسیدگی شود.

به گزارش ایلنا، هفته گذشته رئیس پلیس فتا پایتخت از دستگیری فردی با مدرک دیپلم که خود را به عنوان پزشک در فضای مجازی معرفی و اقدام به عمل جراحی غیرمجاز کرده بود، خبر داد. این متهم با سوءاستفاده از مُهر پزشکان واقعی، اقدام به جلب اعتماد مردم و انجام اعمال پزشکی غیرقانونی در بیمارستان می‌کرد.

با دستگیری این فرد توسط پلیس، این سوال مطرح می‌شود که این موضوع فقط یک تخلف فردی نیست، بلکه یک مشکل عمیق در نظام نظارت سلامت است که چگونه این تخلف بزرگ از تمامی لایه‌های نظارتی عبور کرده است. این موضوع حاکی از آن است که نظارت مؤثر ساختاری در بسیاری از بخش‌های نظام سلامت کارآمد نیست.

"بابک شکارچی" معاون فنی و نظارت سازمان نظام پزشکی در این باره به ایلنا گفت: همواره فریاد می‌زنیم که خواهش می‌کنیم هر کس تمایل دارد در این زمینه فعالیت کند، ابتدا از ما استعلام بگیرد. ما اطلاعات لازم را در اختیارتان قرار می‌دهیم که بیمارستان‌ها و دیگر مراکز چه عملکردی دارند. همچنین، ما به‌طور مداوم می‌گوییم که خواهش می‌کنیم سیما و رسانه‌ها این نکته را به مردم منتقل کنند که اگر کسی به شما می‌گوید من این هستم، به سایت نظام پزشکی مراجعه کنید. این سایت کاملاً عمومی است و بررسی آن کمتر از یک دقیقه زمان می‌برد. لازم است که درباره این فرد که ما در موردش صحبت می‌کنیم، صحبت کنیم؛ چرا که این شخص کار خود را از فضای مجازی آغاز کرده و نمی‌خواهیم به سادگی از کنار او بگذریم.

به گفته وی اصل کار این فرد در جایی است که ما مداوم فریاد می‌زنیم؛ به‌خصوص وقتی که اسنپ و دیوار تمایل دارند تبلیغ کنند، باید به‌درستی درک کنند که این شخصی که به آن‌ها مراجعه کرده، قابل اعتماد است یا خیر. متأسفانه، این بررسی‌ها به‌درستی انجام نمی‌شود و صورت مسئله پاک می‌شود. بهتر است این موضوع را جدی‌تر بگیریم و به‌جای کوچک کردن آن، به آن اهمیت بدهیم. این افراد با نفوذ و قدرت، از زیر بار مسئولیت شانه خالی می‌کنند.

شکارچی تاکید کرد: ما هر تلاشی که می‌کنیم، باید به اسنپ و دیوار بگوییم که باید از این قضایا آگاه باشند. این فرد کار خود را از فضای مجازی آغاز کرده و به‌راحتی به بیمارستان‌ها نفوذ می‌کند. ما به‌طور قطع با بیمارستان‌هایی که به این افراد اجازه عمل می‌دهند، برخورد خواهیم کرد و این مسئله را رها نخواهیم کرد. بیمارستانی که این‌گونه عمل می‌کند، قطعاً دچار مشکلاتی است که باید به آن رسیدگی شود.

معاون فنی و نظارت سازمان نظام پزشکی در ادامه گفت: متأسفانه، به نظر می‌رسد که هیچ‌کس به این هشدارها توجه نمی‌کند. اکنون ممکن است صدها نفر مشابه این فرد وجود داشته باشند که اصلاً پزشک نیستند و در فضای مجازی فعالیت می‌کنند. بیمارستان‌ها ممکن است با این افراد همکاری کرده و شرایط را برای آن‌ها فراهم کنند. ما همچنین در مکان‌های مختلف، حتی آرایشگاه‌ها، مواردی داریم که تحت نظارت وزارت بهداشت و سازمان نظام پزشکی نیستند و باید به آن‌ها رسیدگی کنیم.

شکارچی با بیان اینکه بسیاری از این فعالیت‌ها تحت نظارت دانشگاه‌ها و وزارت بهداشت نیستند، گفت: در حالی که مطب‌ها تحت نظر سازمان‌های مربوطه هستند، ولی هنوز هم این قبیل افراد به راحتی در فضای مجازی فعالیت می‌کنند.

فضای مجازی به دلیل فقدان قوانین و نظارت کافی، بستر مناسبی برای اینگونه سوءاستفاده‌ها شده است. ما باید از نهادهای تبلیغاتی مانند دیوار بخواهیم که قبل از انتشار آگهی‌ها، مجوزهای لازم را از این افراد بگیرند تا بتوانند از سلامت جامعه محافظت کنند.

به گفته وی متأسفانه، واقعیت این است که بسیاری از افراد در فضای مجازی بدون مجوز و نظارت کافی به فعالیت می‌پردازند. این موضوع می‌تواند به ایجاد خطرات جدی برای سلامت جامعه منجر شود. ممکن است صدها فرد دیگر هم وجود داشته باشند که هیچ تخصص و صلاحیتی ندارند و در این فضا فعالیت می‌کنند. بسیاری از مراکز بهداشتی، از جمله آرایشگاه‌ها و دیگر خدمات مشابه، تحت نظارت وزارت بهداشت و سازمان نظام پزشکی نیستند و این مسئله نگران‌کننده است. حتی اگر بیمارستانی تحت نظارت باشد، ممکن است در عمل مشکلاتی وجود داشته باشد که باید به آن‌ها رسیدگی شود.

معاون فنی و نظارت سازمان نظام پزشکی با تاکید بر اینکه ضروری است که نهادهای نظارتی و تبلیغاتی، مانند دیوار، بر فعالیت‌های این افراد نظارت بیشتری داشته باشند، گفت: باید قوانین و مجوزهای لازم را برای انتشار آگهی‌ها رعایت کنند تا از سلامت مردم محافظت شود. با ایجاد یک سیستم نظارتی قوی‌تر، می‌توان جلوی فعالیت‌های غیرمجاز و خطرناک را گرفت. یکی از مشکلات اصلی این است که برخی افراد با ارائه قیمت‌های بسیار پایین‌تر از پزشکان معتبر، به سادگی جذب مشتریان می‌شوند. این امر به دلیل افزایش تمایل مردم به زیبایی و عمل‌های جراحی است که می‌تواند بسیار خطرناک باشد.

به گفته شکارچی، بسیاری از افراد به دنبال تغییرات ظاهری هستند و متأسفانه، در این مسیر ممکن است فریب افرادی را بخورند که تجربه و دانش کافی ندارند. اینکه یک فرد با سن کم و بدون تخصص کافی بتواند در این حوزه فعالیت کند، واقعاً نگران‌کننده است و باید به‌دقت مورد بررسی قرار گیرد.

معاون فنی و نظارت سازمان نظام پزشکی در ادامه بیان داشت: نقش رسانه‌ها و نهادهای نظارتی بسیار حائز اهمیت است. رسانه‌ها باید اطلاعات دقیقی را به مردم منتقل کنند و از آن‌ها بخواهند که قبل از انتخاب هر نوع خدمات پزشکی، به اعتبار و صلاحیت ارائه‌دهندگان توجه کنند. همچنین، نیاز به ایجاد قوانین و نظارت های دقیق‌تر بر فعالیت‌های پزشکی در فضای مجازی وجود دارد تا از بروز خطرات جلوگیری شود. فرآیند آموزشی برای پزشکان و به‌خصوص جراحان زیبایی بسیار طولانی و پیچیده است. این موضوع نشان‌دهنده‌ی این است که اگر کسی با چنین سطح پایینی از تخصص و تجربه وارد این حوزه شود، به احتمال زیاد مشکلاتی وجود دارد که باید مورد بررسی قرار گیرد.

وی افزود: همه ما در قبال سلامت و ایمنی جامعه مسئول هستیم و نباید در این زمینه کوتاهی کنیم. ایده نماد تبلیغات نظام پزشکی و استفاده از بارکد برای تأیید اعتبار تبلیغات پزشکی بسیار مؤثر است و این اقدام می‌تواند به شفافیت و اعتمادسازی در بازار خدمات پزشکی کمک کند. تبلیغات گسترده و اغواکننده در حوزه جراحی‌های زیبایی می‌تواند تأثیرات منفی بر روی تصمیم‌گیری مردم داشته باشد. بسیاری از افراد به‌ویژه جوانان تحت تأثیر تصاویر و وعده‌های غیرواقعی قرار می‌گیرند و ممکن است به دنبال تغییراتی باشند که نه تنها ضروری نیست، بلکه می‌تواند خطرناک هم باشد.

شکارچی با انتقاد از تبلیغات در فضای مجازی گفت: بالاخره یک خط بر روی پوست باقی می‌ماند. وقتی به عکس‌ها نگاه می‌کنید، انگار که این تغییرات مادرزادی بوده و فرد از ابتدا همین‌طور بوده است. اما واقعیت این است که بسیاری از این تصاویر کاملاً فتوشاپی هستند و هیچ‌کدام واقعی نیستند. وقتی دستان مجروح می‌شود، جای زخم حتی اگر کوچک باشد، باقی می‌ماند. به عنوان مثال، من در کودکی واکسن آبله‌مرغان گرفتم و اکنون یک نشانه کوچک بر روی صورتم مانده است. بنابراین چطور می‌شود که در جراحی‌های زیبایی ادعا می‌شود که هیچ‌گونه اثری از زخم باقی نخواهد ماند؟ این موضوعاتی است که ما باید به مردم اطلاع‌رسانی کنیم.

وی افزود: ما به هیچ‌وجه کوتاهی نمی‌کنیم و مطمئن باشید که با مسئول فنی بیمارستان‌ها و صاحبان موسسات هم برخورد جدی خواهد شد. وزارت بهداشت و معاونت انتظامی به شدت پیگیر این موضوعات خواهند بود و طبق قانون بالاترین مجازات‌ها برای آن‌ها در نظر گرفته خواهد شد. لازم است که همه ما به مردم کمک کنیم تا مسیر درست را پیدا کنند و در انتخاب‌های خود دقت بیشتری داشته باشند. آگاه‌سازی جامعه از طریق مصاحبه‌ها و برنامه‌های آموزشی می‌تواند تأثیرات مثبتی داشته باشد و به افزایش سطح دانش عمومی کمک کند.

وی با بیان اینکه همچنین تبلیغات درباره محصولات مانند چای‌های لاغری و تقویت مو نیز جای بحث دارد، تاکید کرد: این تبلیغاتی که بدون هیچ‌گونه مستندات علمی انجام می‌شود، می‌تواند باعث گمراهی مردم و آسیب به سلامت آن‌ها شود. این موضوع به‌ویژه در مورد محصولاتی که به‌طور مستقیم با سلامت افراد در ارتباط هستند، بسیار حساس و جدی است. تعجب‌آور است که برخی از تبلیغات پزشکی در کشور ما انجام می‌شود بدون اینکه هیچ نظارتی بر روی آن‌ها وجود داشته باشد. این موضوع می‌تواند به ایجاد سوالات و نگرانی‌هایی در ذهن مردم منجر شود، به‌ویژه در مورد اعتبار و صلاحیت افرادی که در این تبلیغات فعالیت می‌کنند.

دکتر شکارچی اظهار کرد: به‌طور خاص، این نکته که چگونه یک وب‌سایت بدون هیچ‌گونه مجوز و نظارتی می‌تواند به خود اجازه دهد که در حوزه پزشکی تبلیغ کند، نیاز به بررسی جدی دارد. برای مثال در زمینه رانندگی افراد باید گواهینامه داشته باشند و تحت آزمایش‌ها و فیلترهای خاصی قرار می‌گیرند. در حالی که در حوزه پزشکی، چنین نظارت‌هایی به وضوح ناکافی است.

معاون فنی و نظارت سازمان نظام پزشکی با انتقاد از اینکه برخی از وب‌سایت‌ها یا پلتفرم‌ها که مجوز رسمی دارند، بدون رعایت الزامات قانونی و نظارتی، به تبلیغ خدمات پزشکی می‌پردازند، گفت: این موضوع به‌ویژه در مورد سازمان‌ها و نهادهایی که باید نظارت کنند، پرسش‌برانگیز است. چرا سازمان‌های مربوطه مانند وزارت ارشاد یا نهادهای قضایی و انتظامی با این تخلفات برخورد نمی‌کنند. وقتی سایتی مانند دیوار یا هر پلتفرم دیگری به سرعت بسته می‌شود، چرا در مورد تبلیغات پزشکی چنین اقداماتی انجام نمی‌شود؟

وی در پایان خاطرنشان کرد: همچنین برخی از محصولات پزشکی بدون تأییدیه‌های لازم به مردم معرفی می‌شوند، در حالی که محصولات خوراکی و دارویی تحت نظارت‌های سختگیرانه‌ای قرار دارند. این عدم نظارت می‌تواند به سلامت عمومی آسیب بزند. نگرانی‌های مشروع درباره صحت و اعتبار اطلاعاتی است که از رسانه‌ها، به‌ویژه صدا و سیما دریافت می‌شود. به طور کلی، اعتماد به رسانه ملی و تبلیغاتی که در آن‌ها انجام می‌شود، باید با دقت و آگاهی انجام شود.

کانال دو

احتمال انحلال پارلمان اسرائیل؛ نتانیاهو تهدید شد

به دنبال تشدید بحران کمبود نیروی انسانی در ارتش رژیم صهیونیستی و احساس خطر احزاب حریدی نسبت به خدمت اجباری این احزاب کابینه نتانیاهو را تهدید کردند.منابع رسانه‌ای رژیم صهیونیستی گزارش دادند که احزاب حریدی (یهودیان تندرو) بنیامین نتانیاهو نخست وزیر این رژیم را تهدید کرده‌اند که اگر روند بررسی قانون معافیت حریدی ها از سربازی اجباری را تسریع نکند به سمت انحلال پارلمان و انتخابات زودهنگام حرکت خواهند کرد.بر اساس این گزارش، احزاب مذکور رکن اصلی ائتلاف حاکم بر اراضی اشغالی را تشکیل می‌دهند و چنین تهدیداتی می تواند آینده کابینه نتانیاهو را در معرض خطر قرار دهد. دوره پارلمان کنونی رژیم صهیونیستی در اکتبر ۲۰۲۶ به پایان می‌رسد و اجرایی شدن این تهدیدات باعث می‌شود اسرائیل به سمت انتخابات زودهنگام حرکت کند.

معاون نخست‌وزیر ایتالیا: تحریم‌های روسیه، اقتصاد اروپا را نابود کرده‌است

معاون نخست‌وزیر ایتالیا گفت که تحریم‌های گسترده علیه روسیه نه تنها موثر نبود بلکه اقتصاد اروپا و خانواده‌های ایتالیایی را نابود کرد. «متئو سالوینی»، معاون نخست وزیر ایتالیا تاکید کرد که تحریم‌های غربی با هدف تضعیف روسیه نتیجه معکوس داده و اقتصاد غرب را تضعیف کرده است.روزنامه «کوریره دلا سرا» به نقل از وی نوشت: «من اینجا اشاره می کنم که پس از تقریبا ۴ سال جنگ و ۱۹ بسته تحریمی، اقتصاد اروپا فروپاشیده و هزینه برق برای خانوارهای ایتالیایی سر به فلک کشیده است».وی همچنین گفت: «اگر نه هیتلر و نه ناپلئون نتوانستند مسکو را از طریق حملات نظامی فتح کنند.

کانادا ۴ مقام ایرانی را تحریم کرد

کانادا چهار مقام جمهوری اسلامی ایران را با ادعای نقض حقوق بشر مورد تحریم قرار داد.طبق بیانیه‌ای که در وبسایت وزارت خارجه کانادا منتشر شده‌است، این کشور محسن کریمی، فرمانده قرارگاه نجف اشرف نیروی زمینی سپاه پاسداران در کرمانشاه، احمد خادم سیدالشهدا، فرمانده قرارگاه کربلا نیروی زمینی سپاه در اهواز، مصطفی محبی و حسن آخریان را تحریم کرده‌است.در این بیانیه ضد ایرانی همچنین آمده است که کانادا با احتساب اعلام امروز، از اکتبر ۲۰۲۲ تاکنون ۱۸ دور تحریم علیه مقام‌ها و نهادهای ایرانی اعمال کرده و بیش از ۲۱۰ فرد و ۲۵۴ نهاد ایرانی را تحریم کرده‌است.بیشتر نیز کانادا در اقدامی خصمانه پیش نویس قطعنامه ضد ایرانی را در کمیته سوم مجمع عمومی سازمان ملل ارائه کرده بود.

لاپید: نتانیاهو لکه ننگ اسرائیل در جهان است

رئیس اپوزیسیون رژیم صهیونیستی در واکنش به حضور رئیس مجلس نمایندگان پاراگوئه در دادگاه، برای دیدار با نتانیاهو، وی را لکه ننگی برای این رژیم در جهان دانست.یائیر لاپید، رئیس جریان اپوزیسیون رژیم صهیونیستی، با حمله‌ای تند به بنیامین نتانیاهو نخست وزیر این رژیم گفت که او به لکه ننگی برای رژیم صهیونیستی در سراسر جهان تبدیل شده است.لاپید در پیامی در شبکه ایکس نوشت: به جای بردن رئیس پارلمان پاراگوئه به نیر عوز، او را به جلسه دادگاه آوردند؛ این مایه ننگ است. وی افزود: نتانیاهو امروز به لکه ننگی برای اسرائیل در برابر جهان بدل شده است.

آمریکا قرارداد فناوری با بریتانیا را به حالت تعلیق در آورد

رسانه‌ها گزارش دادند که ایالات متحده قرارداد توسعه همکاری‌ها در حوزه فناوری با انگلیس را به حالت تعویق در آورده است. روزنامه فایننشال تایمز گزارش داد که ایالات متحده قرارداد فناوری که اوایل امسال با بریتانیا منعقد کرده بود و هدف آن تقویت روابط در زمینه هوش مصنوعی، محاسبات کوانتومی و انرژی هسته‌ای غیرنظامی بود را به حالت تعلیق درآورده است.فایننشال تایمز اعلام کرد که مقامات بریتانیایی دوشنبه تایید کردند که ایالات متحده هفته گذشته این قرارداد را به حالت تعلیق درآورده است.در این گزارش توضیح داده شد که دولت «دونالد ترامپ»، رئیس جمهور ایالات متحده، در حال تلاش برای کسب امتیازاتی از سوی بریتانیا در زمینه‌های تجاری خارج از همکاری فناوری است.

مصر: باید گفتگوها در خصوص پرونده هسته‌ای ایران ادامه پیدا کند

وزیر خارجه مصر و مدیرکل آژانس بین المللی انرژی اتمی در خصوص پرونده فعالیت‌های صلح آمیز هسته‌ای ایران رایزنی کردند.بدرعبدالعاطی وزیر خارجه مصر در جریان گفتگوی تلفنی با رافائل گروسی مدیرکل آژانس بین المللی انرژی اتمی بر مواضع قاهره در خصوص ضرورت تداوم هماهنگی‌ها و همکاری‌ها با آژانس تاکید کرد.وی اضافه کرد که تلاش‌های جاری برای اعتماد سازی و زمینه چینی در راستای تداوم همکاری‌ها میان ایران و آژانس باید استمرار داشته باشد.عبدالعاطی بیان کرد: این روند مسیر را برای راهکارهای سیاسی فراگیر و از سرگیری گفتگوها و دستیابی به یک توافق بر اساس منافع تمام طرف‌ها باز کرده و در تقویت امنیت و ثبات منطقه‌ای تأثیر گذار است.

ترامپ: کامبوج و تایلند در اجرای آتش‌بس کوتاهی کردند

رئیس جمهور ایالات متحده کامبوج و تایلند را به عدم پایبندی به آتش‌بس به دست آمده با حمایت آمریکا سرزنش کرد. «دونالد ترامپ»، رئیس جمهور آمریکا، گفت که دولت‌های تایلند و کامبوج در رعایت توافق آتش‌بس که در ۱۲ دسامبر و پس از درخواست شخصی او از دو طرف حاصل شد، کوتاهی کرده‌اند.ترامپ در جمع خبرنگاران در کاخ سفید گفت: «تایلند و کاتمبوج، دو ملتی که با آنها به خوبی کنار می‌آیم و با آنها توافق کردم با آنها تماس گرفتند و گفتام ببینید رفقا باید آرام باشید و سخت نگیرید. آنها شکست خوردند، می‌دانید، آنها دوباره شروع به جنگیدن کردند».

مقام روس: آماده مذاکره با ارمنستان بر سر ابتکار «مسیر ترامپ» هستیم

مدیر اداره چهارم کشورهای مستقل مشترک المنافع در وزارت امور خارجه روسیه، اعلام کرد که طرف روسی آماده است تا در مورد پارامترهای ابتکار «مسیر ترامپ» و مشارکت احتمالی روسیه در آن با ارمنستان مشورت کند. «میخائیل کالوگین» اعلام کرد که طرف روسی آماده است تا در مورد پارامترهای ابتکار «مسیر ترامپ» و مشارکت احتمالی روسیه در آن با ارمنستان مشورت کند.کالوگین به اسپوتنیک گفت: «جزئیات پروژه ارمنستان–آمریکا هنوز در حال بررسی است و ما آماده‌ایم تا با شرکای ارمنی خود در مورد پارامترهای این ابتکار و احتمال مشارکت روسیه در آن مشورت کنیم.»

گوترش خواستار افزایش حمایت‌ها از کشورهای مهاجرپذیر شد

دبیرکل سازمان ملل خواستار افزایش حمایت‌ها از کشورهای میزبان پناهجویان شد. «آنتونیو گوترش»، دبیرکل سازمان ملل متحد، خواستار افزایش حمایت از کشورهای میزبان پناهجویان، به ویژه کشورهای کم‌درآمد و با درآمد متوسط، که تقریبا سه چهارم پناهندگان جهان را میزبانی می کنند، شد.گوترش این مطال را در یک پیام ویدئویی که در دومین نشست مقامات عالی‌رتبه برای بررسی پیشرفت در مجمع جهانی پناهندگان ارائه بیان کرد. این مجمع ابتکار مشترک کمیسیونر عالی پناهندگان سازمان ملل متحد و دولت سوئیس است.

تایوان: می‌توانیم به حمله ناگهانی چین پاسخ دهیم

وزارت دفاع تایوان اعلام کرد که ارتش تایپه می‌تواند به سرعت به هرگونه حمله ناگهانی چین پاسخ دهد. وزارت دفاع تایوان اعلام کرد که ارتش تایپه می‌تواند به سرعت به هرگونه حمله ناگهانی چین پاسخ دهد و تمام واحدها می‌توانند بدون انتظار دستور از بالا، تحت یک فرماندهی غیرمتمرکز عمل کنند.وزارت دفاع تایوان در گزارش خود اعلام کرد که تعداد و مقیاس فعالیت‌های نظامی چین سال به سال افزایش یافته است، از جمله گشت‌های مشترک آمادگی رزمی منظم این کشور.

اوربان: پیامدهای بحران اوکراین بر نسل آینده تأثیر می‌گذارد

نخست‌وزیر مجارستان، هشدار داد که پیامدهای بحران اوکراین حتی بر «نوه‌های» نسل امروز نیز تأثیر خواهد گذاشت، زیرا اتحادیه اروپا همچنان از کی‌یف حمایت می‌کند. «ویکتور اوربان»، نخست‌وزیر مجارستان، هشدار داد که پیامدهای بحران اوکراین حتی بر «نوه‌های» نسل امروز نیز تأثیر خواهد گذاشت، زیرا اتحادیه اروپا همچنان از کی‌یف حمایت می‌کند.وی گفت: «با نزدیک شدن به نشست شورای اروپا (تاس)، راه‌حلی در حال شکل‌گیری است که بوروکرات‌های بروکسلی تلاش خواهند کرد تا با آن، تأمین مالی دو سال هزینه‌های جنگ اوکراین را به زور به ما تحمیل کنند.»

خلیج گرگان اولین قربانی پسروی دریای خزر؛ میانکاله در آستانه خشکی

معاون محیط‌زیست دریایی سازمان حفاظت محیط‌زیست با هشدار نسبت به شتاب‌گرفتن پسروی آب دریای خزر اعلام کرد: اگر روند کنونی ادامه یابد، تا پایان قرن حاضر حدود یک‌سوم مساحت این دریا از دست می‌رود؛ سناریویی که خلیج گرگان و تالاب میانکاله را در آستانه نابودی کامل قرار داده و اجرای فوری طرح پمپاژ آب را به شرط اصلی نجات آن‌ها تبدیل کرده است.

بحران آب در ایران، پدیده‌ای ناگهانی و محدود به چند سال اخیر نیست. این بحران، ریشه در دهه‌های گذشته دارد؛ زمانی که نشانه‌های نخستین ناترازی میان منابع و مصارف آب، آرام و تدریجی پدیدار شد اما چندان جدی گرفته نشد. کاهش بارش‌ها، تغییر الگوهای اقلیمی، رشد جمعیت و توسعه شتاب‌زده بخش کشاورزی و صنعت، همگی در کنار سوءمدیریت منابع آب، شرایطی را رقم زدند که امروز کشور را با یکی از پیچیده‌ترین چالش‌های زیست‌محیطی خود مواجه کرده است.

در این میان، دریاچه‌ها، تالاب‌ها و پهنه‌های آبی کشور به شاخص‌ترین قربانیان این بحران تبدیل شده‌اند؛ از دریاچه ارومیه و گاوخونی گرفته تا بختگان و ده‌ها تالاب کوچک و بزرگ دیگر که اکنون بیش از آنکه منبع حیات باشند، به نشانه‌های هشداردهنده یک بحران ملی بدل شده‌اند.

پسروی دریای خزر؛ زنگ خطر برای شمال ایران

کاهش تراز آب دریای خزر در سال‌های اخیر، به یکی از مهم‌ترین دغدغه‌های زیست‌محیطی کشورهای حاشیه این دریا تبدیل شده است. احمدرضا لاهیجان‌زاده، معاون محیط‌زیست دریایی و تالاب‌های سازمان حفاظت محیط‌زیست، در گفت‌وگو با خبرگزاری تسنیم با اشاره به نتایج مطالعات و مدل‌سازی‌های انجام‌شده اظهار کرد: از سال ۱۹۹۵ روند پسروی آب دریای خزر آغاز شد، اما در پنج سال اخیر شدت این کاهش به‌طور بی‌سابقه‌ای افزایش یافته است.

وی خاطر نشان کرد: میانگین کاهش تراز آب خزر از سال ۱۹۹۵ تا ۲۰۲۰ حدود ۷ تا ۷.۵ سانتی‌متر در سال بود، اما از سال ۲۰۲۰ تا ۲۰۲۵ این عدد به حدود ۱۹.۵ تا ۲۰ سانتی‌متر در سال رسیده است؛ به‌گونه‌ای که طی پنج سال اخیر، نزدیک به یک متر از تراز آب دریا کاسته شده است.

شمال خزر در خط مقدم بحران

به گفته لاهیجان‌زاده، بیشترین اثرات پسروی آب در مناطق کم‌عمق شمال دریای خزر مشاهده می‌شود. سواحل قزاقستان و روسیه بیشترین میزان عقب‌نشینی خط ساحلی را تجربه کرده‌اند و برآوردها نشان می‌دهد که تا سال ۲۰۵۰، در برخی مناطق این کشورها، پسروی آب به بیش از ۲۰ کیلومتر خواهد رسید.

وی تصریح کرد: هرچند سواحل ایران کمترین میزان پسروی را در مقایسه با دیگر کشورهای حاشیه خزر دارند، اما همین مقدار نیز آثار قابل‌توجهی بر زیرساخت‌ها، بنادر، صنایع ساحلی و زیست‌بوم‌های حساس کشور گذاشته است.

پیامدهای ملموس در سواحل ایران

پسروی آب دریای خزر اکنون به‌طور مستقیم زندگی و اقتصاد مناطق ساحلی ایران را تحت تأثیر قرار داده است. لاهیجان‌زاده اظهار کرد: نیروگاه شهید سلیمی نکا به‌دلیل کاهش تراز آب با مشکل جدی در آبگیری مواجه شده و صنعت پرورش میگو در منطقه گمیشان نیز نیازمند اجرای پروژه‌ای پرهزینه برای حفظ ارتباط با دریاست.

وی افزود: بنادر کشور به‌صورت روزانه نیازمند لایروبی هستند و برخی واحدهای گردشگری به‌دلیل عقب‌نشینی چندصد متری دریا، فعالیت خود را متوقف کرده‌اند.

اسکله‌هایی که زمانی محل قایق‌سواری بودند، امروز در خشکی قرار گرفته‌اند.

سناریوی نگران‌کننده ۲۱۰۰

معاون محیط‌زیست دریایی سازمان حفاظت محیط‌زیست با اشاره به مدل‌سازی‌های بلندمدت عنوان کرد: اگر روند فعلی ادامه یابد، تا سال ۲۱۰۰ حدود یک‌سوم مساحت دریای خزر از دست خواهد رفت. این اتفاق به معنای کاهش شدید رطوبت منطقه، افت بارندگی در سواحل خزری و در نهایت، تشدید بحران آب در بخش‌های وسیعی از کشور خواهد بود.

خلیج گرگان و میانکاله؛ قربانیان اول پسروی

در میان زیست‌بوم‌های وابسته به دریای خزر، خلیج گرگان و تالاب میانکاله بیش از دیگر مناطق در معرض خطر قرار دارند. آرزو اشرفی‌زاده، مدیرکل دفتر حفاظت و احیای تالاب‌ها، در این گفت‌وگو با اشاره به اقدامات انجام‌شده اظهار کرد: لایروبی کانال آشوراده یک اقدام مداخله‌ای و اضطراری بود که بر اساس مطالعات علمی انجام شد و اگر این اقدام صورت نمی‌گرفت، امروز خلیج گرگان عملاً خشک شده بود.

وی افزود: این لایروبی حداکثر هفت سال برای ما زمان خرید تا بتوانیم راهکارهای اساسی‌تر را اجرایی کنیم. مهم‌ترین این راهکارها، اجرای طرح پمپاژ آب از دریای خزر به خلیج گرگان است.

پمپاژ آب؛ شرط اصلی بقا

اشرفی‌زاده تصریح کرد: مطالعات امکان‌سنجی پمپاژ آب در سال ۱۴۰۳ نهایی شد و نشان داد اجرای این طرح در دو ایستگاه مشخص امکان‌پذیر است. در صورت اجرای این پروژه، می‌توان حداقل برای ۲۰ سال آینده خلیج گرگان را حفظ کرد.

به گفته وی، مسئولیت تکمیل مطالعات اجرایی و ورود به فاز اجرا بر عهده وزارت نیرو قرار گرفته و در حال حاضر این وزارتخانه در مرحله انتخاب مشاور و پیمانکار است.

تجربه نجات موقت؛ اما نه کافی

لاهیجان‌زاده با اشاره به نتایج لایروبی کانال آشوراده اظهار داشت: پس از بازگشایی کانال، آب با دبی حدود ۴۰ مترمکعب بر ثانیه وارد خلیج شد، شوری آب کاهش یافت، مرگ‌ومیر پرندگان به صفر رسید و تنوع آبزیان افزایش پیدا کرد. اما از ابتدا مشخص بود که این اقدام موقتی است و بدون پمپاژ آب، خلیج دوباره در مسیر خشک‌شدن قرار می‌گیرد.

پیامدهای از دست رفتن خلیج گرگان

از دست رفتن خلیج گرگان و تالاب میانکاله، تنها یک خسارت زیست‌محیطی نیست. اشرفی‌زاده اظهار کرد: خشک‌شدن این پهنه آبی می‌تواند به ایجاد کانون‌های گردوغبار، نابودی معیشت جوامع محلی، از بین رفتن تنوع زیستی و تشدید مشکلات اجتماعی و اقتصادی در منطقه منجر شود.

راهکارهای مکمل و نگاه به آینده

در کنار طرح پمپاژ، سازمان حفاظت محیط‌زیست چند گزینه مکمل را نیز دنبال می‌کند؛ از جمله استفاده از پساب تصفیه‌شده برای تأمین آب، اصلاح مسیر آبراهه‌ها و تغییر شیوه‌های **بهره‌برداری صنعتی در منطقه.**

لاهیجان‌زاده عنوان کرد: در کنار این اقدامات، باید به اصلاح الگوی مصرف آب، توسعه کشاورزی پایدار و استفاده از فناوری‌های نوین توجه جدی داشت. تجربه کشورهایی مانند هلند نشان می‌دهد که می‌توان با مصرف حداقل آب، بیشترین بهره‌وری را داشت.

تصمیم امروز؛ آینده فردا

آنچه از مجموع این اظهارات برمی‌آید، این است که خلیج گرگان و تالاب میانکاله در نقطه‌ای حساس از تاریخ خود قرار گرفته‌اند. تصمیم‌هایی که امروز گرفته می‌شود، سرنوشت این زیست‌بوم‌ها را برای دهه‌های آینده رقم خواهد زد؛ تصمیم‌هایی که اگر با تأخیر یا تردید همراه شود، ممکن است فرصتی برای جبران باقی نگذارد.

گرانی سفره یلدا در آخرین روزهای پاییز؛ از فراوانی میوه و خشکبار تا جیب خالی مردم

با نزدیک شدن به روزهای پایانی پاییز و فرارسیدن شب یلدا اما بازار مشهد انطور که باید در تب وتاب خرید یلدا نیست البته فراوانی میوه و خشکبار و دیگر اقلام شب یلدا در سطح بازار به وفور مهیاست اما قدرت خریدمردم کاهش یافته ودر واقع جیب مردم خالی است.

با نزدیک شدن به شب یلدا بازار خرید و فروش آجیل و خشکبار و میوه نیز طبیعتا باید در تب و تاب باشد اما با افزایش قیمت‌ها متاسفانه امسال از تب و تاب بازار کاسته شده است بطوریکه با وجود انواع میوه‌های رنگارنگ و متنوع در بازار و انواع و اقسام آجیل و خشکبار اما متاسفانه بازار یلدا چندان چنگی به دل نمی‌زند؛ افزایش قیمت‌ها از یک طرف و کاهش قدرت خرید مردم از طرف دیگر سبب شده است بازار یلدای مشهد سردتر از هوای روزهای آخر پاییز باشد.

افزایش قیمت نداشتیم؛ ارزش پول ملی کاهش یافته است

در همین راستا، سیدجمال حسینی طاهر، رئیس اتحادیه آجیل و خشکبار مشهد در گفت وگو با خبرنگار تسنیم در آستانه شب یلدا به بررسی وضعیت بازار آجیل و خشکبار پرداخت و اظهارکرد: برخلاف تصور عموم، خرید آجیل و تنقلات شب یلدا معمولاً در نیمه دوم آذر ماه و در بازه یک هفته تا ۱۰ روز مانده به شب چله آغاز می‌شود.

وی افزود: آذرماه امسال شاهد افزایش قیمت ۸۰ تا ۸۵ درصدی آجیل و خشکبار نسبت به سال گذشته هستیم ، این افزایش قیمت تقریباً هم‌راستا با افزایش نرخ دلار بوده و به این معناست که در واقع، قیمت آجیل گران نشده، بلکه ارزش پول ملی کاهش یافته البته برخی کالاها ممکن است افزایش قیمت بیشتری داشته باشند، اما میانگین افزایش قیمت در حدود ۸۰ تا ۸۵ درصد است.

رئیس اتحادیه آجیل و خشکبار مشهد با بیان اینکه به دلیل افزایش قیمت کالاهای اساسی، قدرت خرید مردم کاهش یافته و این موضوع بر میزان خرید آجیل و تنقلات نیز تاثیر گذاشته است، تاکیدکرد: قیمت پسته به دلیل صادراتی بودن این محصول و وابستگی آن به نرخ دلار، افزایش یافته است.

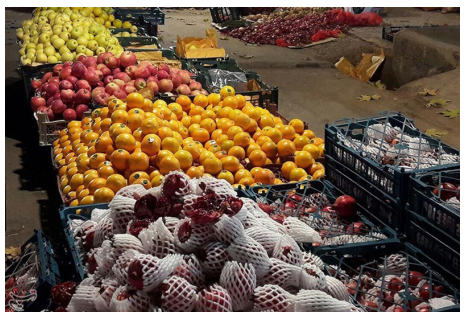

حدود ۷۰ تا ۸۰ درصد پسته تولیدی کشور صادر می‌شود و قیمت آن بر اساس قیمت صادراتی تعیین می‌گردد، افزایش روزانه نرخ دلار نیز به تبع آن، قیمت پسته را افزایش می‌دهد.

کاهش قدرت خرید مردم/کاهش سود فروشنده‌ها

حسینی به موضوع فراوانی کالا در بازار و نظارت بر قیمت‌ها در آستانه شب یلدا پرداخت و برباصرفه و سالم بودن آجیل تاکیدکرد: خوشبختانه با اقدام دولت در آزاد کردن واردات برخی کالاهای ممنوعه مانند گردو و بادام، امسال با فراوانی کالا در بازار مواجه هستیم. زمانی که عرضه زیاد باشد، کنترل قیمت‌ها راحت‌تر است.

همچنین، واردات قانونی کالاها باعث می‌شود که امکان ردیابی و نظارت بر آنها وجود داشته باشد. اتحادیه خشکبار جلسات مشترکی با بازرسی اتاق اصناف و بازرسی صنعت و معدن برگزار می‌کند تا نظارت‌ها بر بازار در شب یلدا افزایش یابد.

وی ادامه داد: با وجود تلاش برای کنترل قیمت‌ها، گرانی آجیل باعث شده که قدرت خرید مردم کاهش یابد و فروشندگان نتوانند سودهای قانونی خود را به طور کامل کسب کنند. فروشندگان مجبورند برای فروش کالاهای خود، حاشیه سود خود را کاهش دهند. مردم باید به این واقعیت پی ببرند که آجیل هم باصرفه، هم دارای قیمت مناسب و هم سالم است. حدود ۴۰ تا ۵۰ درصد اقلام موجود در آجیل‌فروشی‌ها زیر ۵۰۰ هزار تومان قیمت دارند.

خرید آجیل با صرفه تر از میوه و شیرینی است

حسینی خاطرنشان کرد: آجیل‌ها دارای تنوع بالایی هستند و اقلامی مانند تخمه آفتابگردان، بادام زمینی، نخود، کشمش و ذرت نیز علاوه بر قیمت مناسب، دارای خواص فراوانی هستند. آجیل ماندگاری بالایی دارد و می‌توان پس از پذیرایی از مهمان، باقی‌مانده آن را در یخچال نگهداری کرد و در فرصت‌های بعدی نیز از آن استفاده کرد. در مقایسه با میوه و شیرینی، آجیل از نظر ماندگاری و قابلیت نگهداری، مزیت بیشتری دارد به همین دلیل، آجیل هم باصرفه است و هم جایگاه ویژه‌ای در سبد غذایی مردم دارد.

رئیس اتحادیه آجیل و خشکبار مشهد با تاکید بر اینکه قدرت خرید مردم برای آجیل لوکس کاهش یافته است، افزود: باید توجه داشت که آجیل را نباید صرفاً به چشم یک کالای گران‌قیمت دید. با در نظر گرفتن اینکه یک کیلو آجیل مخلوط می‌تواند بین ۲۵ تا ۳۰ نفر را پذیرایی کند، سهم هر مهمان از آجیل بین ۲۰ تا ۴۵ هزار تومان خواهد بود. این در حالی است که با این مبلغ، به سختی می‌توان یک عدد میوه یا شیرینی برای هر مهمان تهیه کرد.

مهمانان زمستانه ایران از راه رسیدند؛ کوچ هزاران بال از سیبری، گذران زمستان در تالابهای شمال

با آغاز سرمای شدید در سیبری و پایان فصل تابستان، هزاران پرنده مهاجر راهی شمال ایران شده‌اند تا زمستان را در تالاب‌ها و آب‌بندان‌های مازندران سپری کنند.

با نزدیک شدن به پایان تابستان و آغاز سرمای گزنده سیبری، جاده‌های آسمان در شمال ایران رنگ و بوی تازه‌ای به خود می‌گیرند. پرندگان مهاجر، با بال‌های خسته و قلب‌هایی پر از انگیزه، مسیر طولانی و دشوار خود را از دشت‌ها و جنگل‌های پهناور سیبری آغاز می‌کنند تا در مازندران، سرزمین سبز و مرطوب خزر، به آرامش و تغذیه برسند. این کوچ سالانه نه تنها نمایش شگفت‌انگیزی از هماهنگی طبیعت است، بلکه یادآور چرخه‌های حیات و بقای گونه‌ها در برابر تغییرات فصلی و اقلیمی است.

سواحل و تالاب‌های مازندران، از میاندرود تا گلوگاه و میانکاله، هر ساله میزبان هزاران بال رنگارنگ و آوازهای پرطنین پرندگان می‌شوند؛ پرندگانی که از هزاران کیلومتر دورتر آمده‌اند تا در کنار مرداب‌ها، درختان و خورهای طبیعی استراحت کنند و انرژی تازه‌ای برای ادامه مسیر زمستانی خود کسب کنند. از قوهای سفید و غازهای وحشی گرفته تا پرستوها و آبچلیک‌ها، هر کدام داستانی از مهاجرت، تلاش و بقا دارند که سال‌هاست طبیعت‌دوستان و پژوهشگران را مجذوب خود کرده است.

این کوچ باشکوه، علاوه بر ارزش زیست‌محیطی، نمادی از هماهنگی پیچیده طبیعت با شرایط اقلیمی و اهمیت حفاظت از تالاب‌ها، رودخانه‌ها و زیستگاه‌های طبیعی است.

هر بالی که در آسمان می‌رقصد، هر صدای قوقولی که از دور دست‌ها به گوش می‌رسد، یادآور این حقیقت است که زندگی و طبیعت در هم تنیده‌اند و هر تغییر کوچک می‌تواند چرخه‌های زیستی گسترده‌ای را تحت تأثیر قرار دهد.

مهم‌ترین باندهای نشست این پرندگان مهاجر در مازندران با توجه به گستردگی تالاب‌ها و آبندانها در شهرستان بابل تالاب‌ها و آب‌بندان‌ها این شهرستان است که، باند فرود این پرندگان مهاجر هستند

شهرستان بابل با دارا بودن بیش از ۲۰۷آب‌بندان به‌عنوان شهر تالابی ایران در کنسرسیوم رامسر ثبت جهانی شد و یکی از مفاد این کنسرسیوم حفاظت از محل زندگی پرندگان مهاجر است. آبندان‌ها به دلیل خواص محیطی وجود آبزیان به عنوان تغذیه پرندگان و با دارا بودن نیزارها و پوشش‌های گیاهی مکان خوبی برای نشست و زندگی و اتراق پرندگان مهمان از سیبری هستند.

پرندگان مهاجر به‌خاطر علاقه‌مندی به آب بیشتر لای نیزارهای تالاب‌ها لانه و تخم‌گذاری می‌کنند و بچه‌های خود را تا پایان سرما در این نیزارها بزرگ می‌کنند و به پرواز درمی‌آورند، اما در سال قبل به‌خاطر حضور رقیب، که همان ماهیان پرورشی هستند، علاقه‌مندی پرندگان مهاجر به این تالاب‌ها و آب‌بندان‌ها کم شده است؛ تبدیل شدن آب‌بندان‌ها به محلی برای پرورش ماهی باعث شده است پرندگان مسیر کوچ خود را عوض کنند و راه دیگری را برای زمستان‌گذرانی در نظر بگیرند.

از این گروه از پرندگان می‌توان به قوها، اردک‌های غواص نظیر اردک‌های سیاه کاکل، اردک سرحنایی، اردک تاجدار، اردک چشم طلایی، اردک بلوطی، اردک ارده‌ای و نیز چنگر معمولی و باکلان‌ها را نام برد.

ناصر کیایی رییس محیط زیست شهرستان بابل به تسنیم گفت: آبندان‌های طبیعی که دارای نیزارها هستند محیط بسیار خوب و مکان مناسبی برای پناه و اتراق پرندگان مهاجر هستند.

کیایی با بیان اینکه سارها، گنجشکها و دم جنبانک ها، چلچله ها، زنبور خوارها از جمله پرندگان با جمعیت فراوان هستند که به نیزارها علاقه مند و این مکان را برای استراحت شبانه خود انتخاب می کنند افزود: آب خوانها با توجه به شرایطی که دارند از جمله امنیت و تغذیه مهمترین عوامل اصلی فرود و ماندگاری پرندگان مهاجر در یک آب خوان به شمار می روند.

این کارشناس محیط زیست تاکید کرد: امسال باتوجه به تدابیری که اتخاذ شد شرایط خوبی برای میزبانی از پرندگان مهاجر اتخاذ شد و امسال میزبان تعداد بیشتری از این پرندگان مهاجر هستی.

وی افزود: بدون تردید اگر میزبان خوبی برای این مهمانان زمستان گذران یعنی؛ پرندگان مهاجر باشیم نه تنها این مهمانان آب بندان بابل را انتخاب می کنند، بلکه در صورت وجود شرایط مناسب مانند تغذیه وامنیت مناسب سالهای متمادی شاهد حضور آنها در این منطقه خواهیم بود و مطمئنا این حضور ادامه دارد خواهد بود.

خبر

طرح شیر مدارس بلاتکلیف در سال تحصیلی جدید/ سلامت دانش‌آموزان در انتظار تصمیم بودجه‌ای

با وجود آغاز سال تحصیلی جدید، طرح شیر مدارس همچنان در وضعیت بلاتکلیف قرار دارد؛ طرحی که به دلیل تأخیرهای بودجه‌ای، اختلاف‌نظرهای نهادی و افزایش قیمت شیر، اجرای آن با وقفه مواجه شده و سلامت تغذیه‌ای دانش‌آموزان را در انتظار تصمیم نهایی گذاشته است.

طرح توزیع شیر در مدارس که با هدف ارتقای سلامت تغذیه‌ای دانش‌آموزان و افزایش سرانه مصرف لبنیات طراحی شده، اگرچه در بسیاری از کشورهای جهان قدمتی نزدیک به یک قرن دارد، اما در ایران طی سال‌های اخیر با وقفه‌های مکرر، حذف‌های مقطعی و چالش‌های بودجه‌ای و اجرایی مواجه بوده است؛ چالش‌هایی که امسال نیز اجرای سراسری این طرح را با تأخیر جدی روبه‌رو کرده است.

ایران قبل و پس از انقلاب اسلامی از کشورهای پیشرو در اجرای طرح شیر رایگان مدارس بوده و تا میانه دهه ۸۰ اقدامات قابل‌قبولی در این زمینه انجام شده است. با این حال، در اواخر دهه ۸۰ و همزمان با اجرای قانون هدفمندسازی یارانه‌ها، طرح شیر مدارس به‌طور کامل حذف شد و از آن زمان تاکنون، اجرای آن به‌صورت ناپیوسته و محدود دنبال شده است.محمدرضا بنی‌طبا سخنگوی انجمن صنایع لبنی، یکی از دلایل ناکامی طرح شیر مدارس در دهه ۸۰ را تغییر در ساختار تخصیص بودجه دانسته و توضیح داده است: تا پیش از آن، شیر مدارس مطالبه آموزش‌وپرورش بود و این وزارتخانه بر اجرای آن نظارت داشت، در حالی که وزارت بهداشت آیین‌نامه‌ها را ابلاغ می‌کرد و تولیدکنندگان مسئول اجرا بودند. اما با استانی‌شدن بودجه، فرآیند تأمین و توزیع دچار اختلال شد و تأخیر در تصویب و ابلاغ طرح، بخش زیادی از سال تحصیلی را از بین می‌برد.

وی همچنین واگذاری طرح از طریق مناقصه با پایین‌ترین قیمت و بدون صلاحیت‌سنجی کافی را از دیگر آسیب‌های آن دوره دانسته است.در تازه‌ترین اظهارنظر رسمی، علی فرهادی، سخنگوی وزارت آموزش‌وپرورش، اعلام کرده است که قرارداد توزیع شیر در شمار زیادی از استان‌ها نهایی شده و با تکمیل این روند، تقریباً همه استان‌ها وارد چرخه اجرا خواهند شد. با این حال، به گفته وی، در برخی استان‌ها با وجود انجام خرید، الزامات بهداشتی مانع آغاز توزیع شده است.

توزیع شیر در مدارس نیاز به بودجه مصوب دارد

اگرچه با پیگیری نمایندگان مجلس، موضوع شیر مدارس و تغذیه کودکان به برنامه هفتم توسعه اضافه شده است، اما به گفته کارشناسان، این طرح تا زمانی که در بودجه‌های سالانه ردیف مشخص و کافی نداشته باشد، از حالت «تکلیف روی کاغذ» فراتر نخواهد رفت.

در عین حال، صنایع لبنی کشور آمادگی خود را برای تولید شیر مدارس با حداقل حاشیه سود اعلام کرده‌اند و پیشنهاد داده‌اند در صورت محدودیت منابع دولتی، از ظرفیت ارزش افزوده این صنایع برای تداوم اجرای طرح استفاده شود.

با این حال، به نظر می‌رسد سرنوشت یکی از قدیمی‌ترین طرح‌های حمایتی نظام آموزشی کشور، همچنان در گرو تصمیم‌های بودجه‌ای، هماهنگی نهادی و اراده جدی برای اولویت‌دادن به سلامت تغذیه‌ای دانش‌آموزان باقی مانده است.

۱۱۲ کیلومتر از مسیر خط آهن رشت– آستارا تملک شد

معاون حمل‌ونقل وزیر راه وشهرسازی از تملک ۱۱۲ کیلومتر از مسیر خط‌آهن رشت–آستارا خبر داد و گفت:قرارداد اجرایی پروژه بزودی بین ایران و روسیه امضا می‌شود.

مهران قربانی معاون حمل‌ونقل وزیر راه و شهرسازی با بیان این‌که خط‌آهن رشت–آستارا در وضعیتی مطلوبی قرار دارد، اظهار کرد: خوشبختانه با رویکردی که در مجموعه داخلی وزارت راه و شهرسازی و به‌طور کلی در سطح حاکمیت جمهوری اسلامی ایران وجود دارد، همچنین با توجه به جایگاه این طرح در طرف روسی، پروژه خط‌آهن رشت –آستارا به‌عنوان یکی از پروژه‌های راهبردی مشترک میان دو کشور تعریف شده است.

وی افزود: در زمان حاضر موضوع تملک اراضی پروژه که به‌عنوان حلقه اصلی و اساسی اجرای پروژه به‌شمار می‌رود، در مسیر حدود ۱۶۰ کیلومتری این خط‌آهن در حال پیگیری است.

وی ادامه داد: خوشبختانه تاکنون حدود ۱۱۲ کیلومتر از اراضی مسیر تملک شده و تلاش بر این است که تا پایان سال، مراحل باقیمانده نیز به انجام برسد.

کاهش ۴۰ درصدی مصرف بنزین بعد از سه نرخی شدن

رئیس اتاق بازرگانی با بیان اینکه تا پایان سال هیچگونه کمبودی در کالاهای اساسی نخواهیم داشت، گفت: پس از اجرای طرح سه نرخی شدن بنزین، مصرف سوخت ۴۰ درصد کاهش یافته و خوشبختانه وفاق خوبی بین مردم و مسئولان در این زمینه شکل گرفته است.

«صمد حسن‌زاده» رئیس اتاق بازرگانی، صنایع، معادن و کشاورزی ایران در نشست شورای گفتگوی دولت و بخش خصوصی اظهار کرد: در این تحول نرخ بنزین تحولی در معیشت مردم اتفاق افتاد اما همکاری مردم نشانگر وفاق ملی و همدلی مردم

ورزش

رئیس فدراسیون والیبال:

با ۱۰ مدال طلا عملکرد خوبی داشتیم ولی ناراضی‌ام

رئیس فدراسیون والیبال در جلسه با کمیته ها گفت: در صورت عدم تغییر در روند مجبور به تغییرات و اصلاحات هستم.

به نقل از دپارتمان ارتباطات فدراسیون والیبال، با پایان رویدادهای بین‌المللی والیبال ایران و کسب ۱۰ مدال طلا و ۲ نقره و سه برنز در ۳۶ رویداد جهانی، آسیایی و آسیای مرکزی، جلسه مدیران کمیته‌ها و بخش‌های مختلف فدراسیون، به ریاست سید میلاد تقوی رئیس فدراسیون والیبال، از ساعت ۱۰ صبح امروز (دوشنبه ۲۴ آذرماه) در فدراسیون با حضور مسئولین فدراسیون و مدیران کمیته‌ها برگزار شد.

در این جلسه که معمولاً به صورت دوره‌ای با هدف بررسی عملکرد کمیته‌ها و برنامه‌ریزی و ساختارمند کردن هرچه بهتر فدراسیون در ابعاد اجرایی و اداری برگزار می‌شود، سید میلاد تقوی رئیس فدراسیون والیبال، با ابراز تقدیر و تشکر از تلاش پرسنل فدراسیون در ۹ ماه سال جاری در راستای تحقق اهداف و موفقیت‌های والیبال کشور، اظهار داشت: جلسه امروز کمی با جلسات قبلی متفاوت است و شفاف‌تر خواهیم بود. از آنجایی که همه تعهد به کارهای خود دارند، باید شفاف‌تر صحبت کنیم. خودم را کارمند ساده فدراسیون والیبال می‌دانم، اما در جاهایی احساس می‌کنم که کم‌توجهی من به تحکم قوانین و رعایت آنها، منجر به آسیب والیبال شده است. بنابراین با طرح این سوال که چقدر از کار خودتان راضی هستید؟ صحبت‌هایم را شروع می‌کنم.

وی ادامه داد: عمده کار اجرایی فدراسیون بر عهده شما است، چون همه ما دور یک میز بوده و یک تیم هستیم. بیش از یک سال و نیم از حضور من در فدراسیون والیبال به عنوان رئیس گذشته است. اتفاقات بسیار خوبی در این مدت رقم خورده و مردم با والیبال آشتی کردند که صمیمانه از زحمات همه تقدیر و تشکر می‌کنم، اما آیا باید در باد این پیروزی‌ها بخوابیم؟

تقوی خاطرنشان کرد: فدراسیون والیبال امروز با ۱۰ مدال طلا، ۲ نقره و ۳ برنز عملکرد خوبی در سال ۱۴۰۴ در میادین بین‌المللی داشت، ولی من به عنوان رئیس فدراسیون والیبال با توجه به اهداف ترسیم‌شده، از روند اجرایی برنامه و آرمان‌ها راضی نیستم و معتقدم باید بیشتر و بهتر کار کنیم.

رئیس فدراسیون والیبال عنوان کرد: بسیار به مشورت اعتقاد دارم و در امور مختلف مشاورهای زیادی به صورت رسمی و غیررسمی دارم، اما بیش از سه نفر را واقعاً پویا و فعال نمی‌بینم. مشاور یعنی حواسش به فدراسیون و رئیس فدراسیون باشد و در مسیری که برایش تعیین کردیم حرکت کند و نکات را تذکر دهد. مشاور یعنی فردی که اگر من هم دعوتش نکردم، حواسش به حوزه مشاوره خودش باشد. اگر قرار باشد که من همه را دعوت کنم، پس کمیته‌ها چه‌کاره هستند؟

وی ادامه داد: به عنوان مثال، مشاور در امور مسابقات باید تورنمنت‌ها را رصد کند و نقاط ضعف و قوت آنها را به من گزارش کند. بنابراین در احکام مشاورین و کمیته‌ها تجدیدنظر خواهیم کرد و این جلسه را گذاشتیم که مسائل را مطرح کنم تا کسی گلایه نکند. مشکلات کمیته‌ها را در این نشست مطرح می‌کنیم و تا پایان سال فرصت می‌دهیم که مشکلات برطرف شود. افرادی که نیامدند هم قطعاً باید پاسخگو باشند. اگر رئیس کمیته‌ای فرصت نمی‌کند که دو یا سه جلسه شرکت کند، نباید از مسائل مطرح‌شده دلگیر شود.

تقوی گفت: فرصت بسیار کمی داریم. آرمان‌ها تعیین شده است، اما همه مشغول امور روزمره هستند. کارمند ساده هم کار روزمره را انجام می‌دهد و نیاز به یال و کوپال ندارد. باید با پذیرش کمبودها و کاستی‌ها، به جای گلایه، برای پیشبرد کارها تلاش کنیم. خواهشم این است که با همت و تلاش بیشتری کار کنید.

رئیس فدراسیون والیبال، افزود: هفته گذشته با چالش‌های جدی روبه‌رو شدیم. اشتباه بزرگی است که فدراسیون وابسته به یک نفر باشد. کمیته منابع انسانی تشکیل دادیم و دکتر مونسان ریاست آن را بر عهده دارد. تصمیماتی در این کمیته گرفته شده است و من به عنوان رئیس یا موافق هستم یا مخالف، اما تمکین می‌کنم. وقتی یک مصوبه لازم‌الاجراست و بخش‌های مالی و اجرایی در آن دخیل هستند، باید اجرا شود؛ نه اینکه یک ماه بعد از ابلاغ، هنوز اجرا نشده باشد.تقوی اظهار داشت: امروز فدراسیون والیبال به عنوان بهترین رشته ورزش تیمی کشور است و نتایج حاصل‌شده مرهون زحمات شما و خانواده والیبال است. من این را متوجه می‌شوم، اما آیا بس است؟ آیا کافی است؟ این جمع ظرفیت بسیار بیشتری دارد. چرا هنوز برخی از کارها به موقع انجام نمی‌شود؟وی ادامه داد: امروز تعارفات را کنار می‌گذاریم و دنبال مقصر نمی‌گردیم. هر اشتباهی در فدراسیون صورت گیرد، من مقصر هستم و هر اتفاق خوبی انجام شود، نتیجه زحمات شما است. من دنبال مقصر نمی‌گردم. توجیه نکنید و اگر خدای نکرده کم‌کاری شده، رفع کنید و اگر ایرادات ساختاری هست، باید مسیر را اصلاح کنیم؛ نه اینکه منتظر باز شدن یک کوچه بن‌بست بمانیم.رئیس فدراسیون والیبال خاطرنشان کرد: باید به تمامی اهدافی که ترسیم کرده‌ایم برسیم و برنامه‌هایی که اعلام کرده‌ایم را به مرحله اجرا برسانیم. به تمامی مدیران کمیته زمان می‌دهیم برنامه سال آینده خود را تا پایان دی‌ماه ارائه دهند و گزارش عملکرد آنها توسط کمیته ارزیابی بررسی خواهد شد.

سرمربی تیم ساری:

حالا که «مُضر» هستیم از کشتی می‌رویم/ دبیر به اقدام درستکار رسیدگی کند

سرمربی تیم کشتی ستارگان پاس ساری گفت: حالا که رئیس فدراسیون به ما می‌گوید برای کشتی مضر هستیم از لیگ کناره‌گیری می‌کنیم اما چرا ایشان به دخالت‌های پژمان درستکار رسیدگی نمی‌کند؟

در مرحله نیمه نهایی لیگ کشتی آزاد در شرایطی که صعود استقلال با پیروزی برابر خیبر خرم آباد به مرحله فینال قطعی شده بود و همه منتظر مسابقه دوم بودند، جایی که بانک شهر باید به مصاف تیم ستارگان پاس ساری می‌رفت اما تیم ستارگان به دلیل عدم حضور علی مؤمنی ملی‌پوش کشتی آزاد در این مسابقات از حضور در لیگ انصراف داد. موضوعی که با واکنش سازمان لیگ و فدراسیون کشتی همراه بود و حتی علیرضا دبیر اعلام کرد که به دلیل عدم حضور ستارگان پاس ساری با این تیم برخورد خواهد شد.

البته مرتضی قربانی روز جمعه در گفتگو با خبرنگار مهر مدعی شده بود که لابی غلامرضا محمدی و پژمان درستکار باعث شد کشتی‌گیر ما فراری شود و به همین خاطر چاره‌ای جز انصراف از لیگ نداشتیم. پیش از مسابقه غلامرضا محمدی سرمربی تیم خیبر تماس گرفت و او هم گوشی را به آرش مرادی مربی علی مؤمنی داد و درستکار به مرادی گفت مؤمنی حق کشتی گرفتن ندارد و اگر این کار را انجام بدهد باید یک و نیم میلیارد تومان پولی را که از فدراسیون گرفته بازگرداند. چند دقیقه پس از این تماس، کشتی‌گیر و مربی فرار کردند و ما دیدیم کشتی‌گیر ما در رختکن نیست. حتی زمانی که گوینده سالن اسم او را اعلام کرد در سالن حضور نداشت. وقتی کشتی‌گیر در سالن نیست ما چه کاری می‌توانستیم بکنیم؟ بهتر است یک بار این اتفاق بیافتد که سرمربی تیم ملی و دیگر مربیان چنین لابی نکنند و زحمات اسپانسرها و باشگاه‌ها را از بین نبرند.

از درستکار، محمدی و سازمان لیگ شکایت کردیم

حالا پس از اینکه علیرضا دبیر عنوان کرد که تیم ستارگان پاس ساری به دلیل عدم حضور در لیگ حتماً با محرومیت مواجه خواهد شد، مرتضی قربانی سرمربی تیم ستارگان پاس ساری در گفتگو با خبرنگار مهر، گفت: ما هم از آقایان پژمان درستکار، غلامرضا محمدی و حمید یاری شکایت خودمان را به فدراسیون اعلام کردیم و هیچ شکایتی از علی مؤمنی نداریم، چون درستکار چند دقیقه مانده به شروع مسابقه به مربی کشتی‌گیر ما زنگ زد و در نهایت علی مؤمنی هم سالن مسابقه را ترک کرد و رفت.

درستکار برای منافع خودش در لیگ دخالت کرد

سرمربی تیم ستارگان پاس ساری تأکید کرد: این موضوع تنها فقط به خاطر دخالت غیرقانونی آقای سرمربی تیم ملی اتفاق افتاد. از لحاظ قانونی حضور علی مؤمنی در لیگ کشتی هیچ منعی نداشت و حتی سازمان لیگ هم از حضور علی مؤمنی در تیم ما جلوگیری نکرد. وزن کشی انجام شد و اسم علی مؤمنی هم در ترکیب تیم ما بود و بلندگوی سالن هم اسم او را اعلام کرد. علیرضا دبیر رئیس فدراسیون هم در مصاحبه‌اش به صراحت اعلام کرد وقتی وزن کشی انجام شد باید کشتی می‌گرفت. این موضوع صرفاً به خاطر تماس تلفنی پژمان درستکار به حاشیه کشیده شد و اصلاً هم برای منافع فدراسیون و کشتی‌گیر نبود و تنها برای منافع تیم خیبر خرم آباد بود. سند و مدرک آن هم وجود داشت و فیلم تماس تلفنی پژمان درستکار هم وجود دارد و در فضای مجازی منتشر شده و هیچکس نمی‌تواند آن را کتمان کند.

هیچ منعی برای قرارداد با علی مؤمنی نداشتیم

قربانی در پاسخ به این سوال که علی مؤمنی با علم به اینکه فدراسیون از او خواسته به خاطر پولی که دریافت کرده در لیگ کشتی نکند اما با تیم شما قرارداد بسته، در این شرایط او هم مقصر است، عنوان کرد: ارتباطی که بین فدراسیون و ملی‌پوش وجود دارد یا توافقی که صورت گرفته به ما ارتباطی ندارد. ما یک باشگاه شرکت کننده در لیگ برتر هستیم که براساس دستورالعمل و بخشنامه‌های صادر شده جلو می‌رویم. همانطور که به باشگاه‌ها اعلام می‌کنند برای حضور در لیگ دو ملی‌پوش نمی‌توانید بیشتر جذب کنید یا تنها حق استفاده از سه کشتی‌گیر خارجی را دارید و ما از این قوانین سرپیچی نمی‌کنیم. این موضوع هم باید طبق قانون پیش برود. وقتی ما دیدیم هیچ منعی برای جذب این کشتی‌گیر وجود ندارد اقدام به جذب او کردیم اما به خاطر حاشیه‌ای که به وجود آمده بود مجدداً از سازمان لیگ استعلام گرفتیم.

سازمان لیگ برای جذب مؤمنی به ما تأییدیه داده بود

وی گفت: دبیر سازمان لیگ کشتی به ما تأییدیه داد و ما هیچ منع قانونی برای جذب علی مؤمنی نداشتیم. سازمان لیگ برای جذب این کشتی‌گیر به ما تأییدیه داد. اگر چنین توافقی با ملی‌پوشان شده بود باید فدراسیون کشتی آن را به اطلاع سازمان لیگ می‌رساند تا جلوی ثبت قرارداد ما با این ملی‌پوش گرفته شود. وقتی سازمان لیگ از این توافق بی‌خبر بوده ما چطور مطلع می‌شدیم؟ ضمن اینکه مگر می‌شود عدم اطلاع از این موضوع سازمان مربوطه را مبرا کند؟ به هر حال سازمان لیگ در این ماجرا مقصر است. من از رئیس سازمان لیگ سوال دارم و مایلم که به آن جواب بدهد که آیا علی مؤمنی می‌توانست کشتی بگیرد یا خیر؟ آنها قبل از مسابقه که به ما چیزی اعلام نکردند، در روز مسابقه هم که نام او از بلندگو اعلام شد. اصلاً موضوع این نبود که مؤمنی نمی‌تواند کشتی بگیرد.

تماس درستکار چه دستاوردی برای کشتی داشت؟

قربانی عنوان کرد: ناراحتی من این است که مؤمنی منعی برای حضور در لیگ که نداشت، چرا سرمربی تیم ملی به کمک غلامرضا محمدی که مدیر فنی تیم خیبر است مانع حضور این کشتی‌گیر شدند؟ احسان درستکار که برادر پژمان درستکار است، در تیم خیبر خرم آباد است. این موضوع را هر کسی بشنود به خوبی می‌فهمد که پژمان درستکار به دنبال حمایت از تیم خیبر خرم آباد است. جدا از اینکه برادر درستکار در تیم خیبر خرم آباد حضور دارد، دوستی او با غلام محمدی را همه می‌دانند. بنابراین با توجه به این شرایط او باید توضیح بدهد که تماس او ۱۰ دقیقه مانده به مسابقه چه دستاوردی برای کشتی دارد؟ چرا اصلاً باید این تماس گرفته شود؟

مگر درستکار مسئول پیگیری مطالبات فدراسیون است؟

سرمربی تیم ستارگان پاس ساری گفت: پژمان درستکار مگر فدراسیون کشتی است که به دنبال حق و حقوق این فدراسیون است. فدراسیون رئیس، دبیر، نایب رئیس و سازمان لیگ دارد. اگر هم در این موضوع فدراسیون متضرر شده است، خود فدراسیون باید پیگیری کند. به پژمان درستکار این موضوع چه ارتباطی دارد که ۱۰ دقیقه مانده به برگزاری مسابقه با کشتی‌گیر تماس می‌گیرد. مگر پژمان درستکار مسئول پیگیری مطالبات فدراسیون کشتی است. این مسائل باید ناراحتی ما شد و به خاطر بی عدالتی صحنه مسابقات را ترک کردیم. اگر قرار باشد با من برخورد کنند، هیچ ایرادی ندارد، من حاضرم قربانی شوم ولی جلوی بی‌عدالتی‌ها گرفته شود که حداقل در آینده سرمربی تیم ملی به خاطر دخالت غیرقانونی و غیر اخلاقی و غیرمنطقی‌اش یک مسابقه را خراب نکند. قطعاً باید بهای آن را بپردازد تا مردم متوجه شوند او به خاطر منافع شخصی خودش نه فدراسیون کشتی دست به چنین کاری زده است.

حواشی از سمت درستکار برای لیگ کشتی به وجود آمد

قربانی در پاسخ به این سوال که آیا تیم ستارگان پاس ساری از علی مؤمنی شکایت می‌کند یا خیر، گفت: علی مؤمنی برای قرارداد با تیم ستارگان از ما سوال کرد. ما هم از فدراسیون و سازمان لیگ پیگیری کردیم و زمانی که مؤمنی متوجه شد که منعی برای قرارداد با تیم ما ندارد خیالش راحت شد و قراردادش را با تیم ما ثبت کرد. بعد از آن در جریان مسابقه درستکار با علی مؤمنی تماس گرفته که شما نمی‌توانید کشتی بگیرد. همه این مسائل از سمت درستکار بوده و فدراسیون و سازمان لیگ نقشی در این ماجرا نداشتند. وقتی خود سازمان لیگ از این توافق خبر نداشته است، ما هم مطلع نبودیم. با این حال ما دور روز مانده به مسابقه موضوع ثبت قرارداد مؤمنی را از سازمان لیگ پیگیری کردیم. از آن‌ها خواستیم اگر مؤمنی برای حضور در لیگ مشکل دارد یک کشتی‌گیر دیگر جایگزین کنیم که مسئولان سازمان لیگ به من گفتند تا غروب صبر کنم. چهارشنبه غروب به من اطلاع دادند که مؤمنی برای حضور در لیگ منعی ندارد و ما این موضوع را با فدراسیون در میان گذاشتیم و آن‌ها هم تأییدیه دادند.

اگر ما برای کشتی مضر هستیم چرا ۷ سال تیمداری کردیم

سرمربی تیم ستارگان پاس ساری عنوان کرد: الان اگر تیم ستارگان پاس ساری تخلف کرده با ما برخورد شود، اما چرا در مورد تخلف آقای درستکار هیچ صحبتی نمی‌کنند؟ چرا آقای دبیر حاضر نیست دخالت سرمربی تیم ملی بزرگسالان و سرمربی تیم جوانان را حتی بررسی کند یا به آن اشاره کند؟ آن وقت رئیس فدراسیون به ما می‌گوید افرادی مثل ما برای کشتی مضر هستند. ما ۷ سال در دوره ریاست علی دبیر در فدراسیون کشتی در لیگ تیمداری کردیم، آیا مضر بودیم؟ اگر ما مضر بودیم چرا در این هفت سال جلوی تیمداری تیم ما را نگرفتید؟ پس این نشان می‌دهد ما ضرری برای کشتی نداشتیم. در حالی که ما امسال دو تیم در لیگ داشتیم، با تیم جوانان و با تیم اصلی شرکت کردیم. آیا مضر بودیم؟ چرا بعد از ۷ سال به این نتیجه رسیدند که ما برای کشتی مضر هستیم؟

برای همیشه از تیمداری در لیگ کناره‌گیری می‌کنم

قربانی عنوان کرد: من در برابر بی عدالتی ایستاده‌ام و تا آخر پای آن هستم. اگر به این موضوع نپردازم در سال‌های آتی هم شاهد این اتفاقات خواهیم بود. رئیس فدراسیون قضاوت یک جانبه می‌کند و این اصلاً درست نیست. او ما را مضر کشتی اعلام می‌کند، ایرادی ندارد من از این به بعد رسماً اعلام می‌کنم از تیمداری و باشگاه داری کناره‌گیری می‌کنم تا دیگر ضرر و زیان نداشته باشم. فکر می‌کنم این تصمیم بهتر باشد. سومی ما در لیگ کشتی محرز بود اما با لابی‌گری به تیم ما ضربه زدند.

ورزش

چالش‌های پیش رو و امید به آینده؛

نگاهی به مسیر آماده سازی تیم ملی فوتبال زنان در مسیر جام ملت‌ها

ملی‌پوشان فوتبال زنان ایران برای دومین حضور خود در جام ملت‌های آسیا مراحل پایانی آماده‌سازی را پشت سر می‌گذارند. ، با نزدیک شدن به زمان برگزاری جام ملت‌های فوتبال زنان آسیا تیم ملی فوتبال زنان ایران وارد یکی از مهم‌ترین مقاطع آماده‌سازی خود در سال‌های اخیر شده است. رقابت‌هایی که از دهم اسفند ۱۴۰۴ به میزبانی استرالیا آغاز می‌شود و حضور ایران در آن دومین تجربه تاریخ فوتبال زنان کشور در سطح اول قاره به شمار می‌رود.زنان ایران پس از ثبت صعودی تاریخی به جمع ۱۲ تیم برتر آسیا برنامه آماده‌سازی خود را به‌صورت مرحله‌ای پیش بردند. نخستین گام برگزاری اردویی داخلی برای حفظ انسجام تیمی بود؛ اردویی که مقدمه حضور ملی‌پوشان در برنامه‌های بین‌المللی بعدی شد. در ادامه و همزمان با فیفادی ماه اکتبر تیم ملی راهی هند شد تا در یک تورنمنت تدارکاتی سه‌جانبه محک جدی‌تری بخورد. کسب دو پیروزی برابر هند و نپال این مقطع از آماده‌سازی را با نتایجی امیدوارکننده برای ایران به پایان رساند.گام بعدی تیم ملی زنان ایران در فیفادی نوامبر برداشته شد؛ جایی که دو دیدار تدارکاتی مقابل تیم ازبکستان در دستور کار قرار گرفت. این مسابقات اگرچه با نتایج دلخواه ایران همراه نبود اما فرصتی برای رویارویی با تیمی در سطح بالاتر و سنجش شرایط بازیکنان در فضای رقابتی جدی‌تر فراهم کرد؛ تجربه‌ای که در مسیر آماده‌سازی برای جام ملت‌ها اهمیت ویژه‌ای دارد.اکنون و در شرایطی که شمارش معکوس تا اعزام به استرالیا آغاز شده برنامه‌های پیش روی تیم ملی در حال نهایی شدن است. طبق برنامه قرار است در آینده‌ای نزدیک نشست هماهنگی میان کادر فنی تیم ملی و مسئولان فدراسیون فوتبال برگزار شود تا جزئیات اردوها و مسابقات تدارکاتی احتمالی مشخص شود. در این میان گزینه انجام دیدار دوستانه با تیم ملی زنان تایلند نیز مطرح شده هرچند هنوز تصمیم نهایی درباره آن اتخاذ نشده است.تیم ملی زنان ایران در جام ملت‌های آسیا با چالشی جدی روبه‌رو خواهد بود. ملی‌پوشان در مرحله گروهی ابتدا یازدهم اسفندماه برابر کره‌جنوبی قرار می‌گیرند، سپس چهاردهم اسفندماه مقابل استرالیا میزبان مسابقات صف‌آرایی خواهند کرد و در نهایت هفدهم اسفندماه آخرین دیدار خود را برابر تیم فیلیپین برگزار می‌کنند. گروهی که به‌واسطه حضور تیم‌های مدعی یکی از دشوارترین گروه‌های این دوره از رقابت‌ها محسوب می‌شود.بی‌تردید مسیر پیش روی زنان فوتبال ایران در دومین حضور آسیایی‌شان مسیری سخت و فشرده خواهد بود. مسیری که موفقیت در آن بیش از هر چیز به تداوم برنامه‌های آماده‌سازی، حفظ انسجام تیمی و استفاده حداکثری از فرصت‌های باقی‌مانده تا آغاز مسابقات بستگی دارد.زنان فوتبال ایران با توجه به عملکردشان در دو فیفادی اخیر مجموع امتیازات خود را به ۱۳۸.۲.۱۰ رساندند تا جایگاه خود را از رتبه هفتاد و هفتم به شصت و هشتم جهان ارتقا دهند. در میان تیم‌های آسیایی در حال حاضر شاگردان مرضیه جعفری پس از تیم‌های ژاپن، کره‌شمالی، استرالیا، چین، کره‌جنوبی، ویتنام، چین‌تایپه، فیلیپین، ازبکستان، تایلند، میانمار و هند در رتبه سیزدهم آسیا قرار دارند و با این موقعیت خود را برای حضور در جام ملت‌های زنان آسیا ۲۰۲۶ آماده می‌کنند.

شاه‌محمدی:

علیپور به تنهایی کارساز نیست/ پرسپولیس به مهاجم خارجی نیاز دارد

بازیکن پیشین پرسپولیس گفت: یکی از ضعف‌های پرسپولیس این است که فقط یک مهاجم و آن هم علیپور را دارد که یک روز سرحال است و یک روز نه؛ پرسپولیس نیاز به یک مهاجم خارجی و بازیکن تمام‌کننده دارد.جمشید شاه‌محمدی در ارزیابی از عملکرد تیم پرسپولیس برابر آلومینیوم در هفته چهاردهم لیگ برتر فوتبال اظهار کرد: درست است که پرسپولیس ۳ امتیاز این بازی را به خود اختصاص داد اما از لحاظ فوتبالی بازی باکیفیت و خوبی را از پرسپولیس شاهد نبودیم و تنها به دنبال کسب ۳ امتیاز این بازی بودند. البته باید قبول کنیم که امکانات اولیه فوتبال را که همان زمین چمن است نداریم و همین مساله سبب کاهش کیفیت فنی بازیکنان شده است.وی گفت: در این دیدار پرسپولیس چند موقعیت ایجاد کرد وقتی فوتبال سایر کشورها را می‌بینیم در هر ۱۰ دقیقه حداقل دو صحنه گل مشاهده می‌کنیم. ما بازیکنان ما به جای پاس دادن به هم مرتب پاس به عقب می‌دهند، به اعتقاد من پرسپولیس الان با پرسپولیس زمان هاشمیان از نظر فوتبالی تغییری نکرده و فقط از لحاظ نتیجه‌گیری شرایط فرق کرده و بازیکنان جسارت گل زدن پیدا کردند. پرسپولیس قبلا هجومی بازی می‌کرد با گل‌های بیشتر اما الان پاس به عقب می‌دهند یا حالت دفاعی دارند.پیشکسوت پرسپولیس درباره تیم آلومینیوم اظهار کرد: آلومینیوم تیم جوان و با استرس و احساسی فوتبال بازی می‌کرد و خطری بر روی دروازه پرسپولیس نداشت.

شاه‌محمدی خاطرنشان کرد: یکی از ضعف‌های پرسپولیس این است که فقط یک مهاجم و آن هم علیپور را دارد که یک روز سرحال است و یک روز نه؛ بازیکنان خارجی تیم نیز چون عادت به بازی کردن در زمین‌های بی کیفیت و خراب ندارند متاسفانه کیفیت لازم را با وجود به پول‌هایی که دریافت می کنند، ندارند و بازی خوبی ارائه نمی دهند. او در پاسخ به این پرسش که چقدر حضور اوسمار در تیم پرسپولیس باعث نتیجه گیری و بهبود عملکرد این تیم شده است، اظهار کرد: حضور او در بهبود تیم پرسپولیس خیلی تاثیرگذار بوده به طوری که از زمان حضور او پرسپولس چیزی حدود ۱۴ – ۱۵ امتیاز گرفته است و این نشان می‌دهد که اوسمار کاربلد است و می‌داند که تیم چطور حمله و دفاع کند. هر چند باز هم انتظاری که از پرسپولیس داریم هنوز نتوانسته برآورده کند.پیشکسوت پرسپولیس افزود: متاسفانه در فوتبال ما کیفیت مهم نیست و فقط دنبال جمع کردن امتیاز هستند تا با حفظ صدرنشینی تغییر نکنند. حتی نگاه فدراسیون هم همین است که فقط بازی را برگزار کنند و اصلا مهم نیست بازی در چه زمینی و با چه کیفیتی برگزار می‌شود. متاسفانه به جای پیشرفت در حال پسرفت هستیم.شاه‌محمدی درباره ضعف تیم پرسپولیس گفت: پرسپولیس مهاجم و تمام کننده خوبی ندارد و حتما باید یک مهاجم خوب خارجی بیاورند، علیپور به تنهایی کارساز نیست. پرسپولیس هیچ وقت با یک مهاجم بازی نمی‌کرد و حتی در دوره ما نیز با چند نفر پرسپولیس بازی می‌کرد. الان نیز باید در این پست پرسپولیس تقویت شود.او در پایان افزود: پرسپولیس اکنون شرایط بسیار خوبی دارد و اگر چند مهره خوب جذب کند قطعا یکی از شانس‌های قهرمانی است. البته چند مهره دارد که نیمکت نشین هستند و در حد و اندازه پرسپولیس نیستند. این تیم جایگاه بزرگی دارد. کسانی که وارد این تیم می‌شوند باید در حد و اندازه این جایگاه باشند.

آگهی موضوع ماده ۳ قانون و ماده ۱۳ آئین نامه قانون تعیین تکلیف وضعیت ثبتی و اراضی و ساختمانهای فاقد سند رسمی
برابر رأی شماره ۱۴۰۴۶۰۳۱۸۰۲۰۰۱۷۱۱۶ مورخ ۱۴۰۴/۸/۶ هیات اول موضوع قانون تعیین تکلیف وضعیت ثبتی اراضی و ساختمانهای فاقد سند رسمی مستقر در واحد ثبتی حوزه ثبت ملک کلاچای تصرفات مالکانه بلامعارض متقاضی خانم فرزانه اشکور کیائی فرزند برج علی به شماره شناسنامه ۵۸۰ صادره از رامسر به شماره ملی ۲۲۷۹۵۴۲۴۵۵ در ششدانگ اعیان یک قطعه زمین مشجر به مساحت ۳۰۶/۲ متر مربع کاربری باغ از مورد دادنامه استرداد شماره ۲۱۰ مورخ ۳۴/۶/۱۳ و ۱۱۱۷ مورخ ۲۴/۱/۱۱ دادگاه قسمتی از پلاک ۲ فرعی به پلاک ۲۹۵ فرعی از ۱۶۰ اصلی واقع در قریه چماقستان بخش ۲۹ گیلان از مالکیت رسمی سابق آقای سید اسماعیل راتکوهی(عسکری) محرز گردیده است.
لذا به منظور اطلاع عموم مراتب در دو نوبت به فاصله ۱۵ روز آگهی میشود در صورتی که اشخاص نسبت به صدور سند مالکیت متقاضی اعتراضی داشته باشند و میتوانند از تاریخ انتشار اولین آگهی به مدت دو ماه اعتراض خود را به این اداره تسلیم و پس از اخذ رسید، ظرف مدت یک ماه از تاریخ تسلیم اعتراض ، دادخواست خود را به مراجع قضایی تقدیم نمایند. بدیهی است در صورت انقضای مدت مذکور و عدم وصول اعتراض طبق مقررات سند مالکیت صادر خواهد شد .
نادر عیوضی صالح–رئیس اداره ثبت اسناد و املاک کلاچای
تاریخ انتشار نوبت اول : ۱۴۰۴/۰۹/۱۱
تاریخ انتشار نوبت دوم : ۱۴۰۴/۰۹/۲۶
م الف ۲۶۵۵
شناسه ۲۰۵۹۴۵۴
*****

هیات موضوع قانون تعیین تکلیف وضعیت ثبتی اراضی و ساختمانهای فاقد سند رسمی
آگهی موضوع ماده ۳ قانون و ماده ۱۳ ایین نامه قانون تعیین تکلیف وضعیت ثبتی اراضی و ساختمانهای فاقد سند رسمی
برابر رای شماره ۱۴۰۴۶۰۳۱۸۰۰۴۰۱۲۶۳۶ مورخه ۱۴۰۴/۰۷/۱۸ موضوع قانون تعیین تکلیف وضعیت ثبتی اراضی ساختمانهای فاقد سند رسمی مستقر در واحد ثبتی رودبار تصرفات آریا کلانتری محمود آبادی فرزند محمد کاظم مورد تایید قرار گرفت.
ششدانگ یک قطعه زمین مزروعی به مساحت ۶۴۳/۳۹ متر مربع به شماره پلاک فرعی ۳۶۷ مجزی از پلاک ۶۰ سنگ اصلی ۶۰ واقع در گردویشه بخش ۱۷ گیلان از مالکیت برار براری و غیره به آدرس شهرستان رودبار – گردویشه محرز گردیده است.
لذا به منظور اطلاع عموم مراتب در دو نوبت آگهی میشود در صورتی که اشخاص نسبت به صدور سند مالکیت. اعتراضی داشته باشند میتوانند از تاریخ انتشار اولین آگهی به مدت دو ماه اعتراض خود را به این اداره تسلیم و پس از اخذ رسید ظرف مدت یکماه از تاریخ تسلیم اعتراض دادخواست خود را به مراجع قضایی تقدیم نمایند. بدیهی است در صورت انقضای مدت مذکور و عدم وصول اعتراض طبق مقررات سند مالکیت صادر خواهد شد.
تاریخ انتشار نوبت اول: مورخ ۱۴۰۴/۰۹/۱۲
تاریخ انتشار نوبت دوم : مورخ ۱۴۰۴/۰۹/۲۶
م الف ۲۱۴۳رئیس اداره ثبت است و املاک شهرستان رودبار–انوش اکبری
*****

هیات موضوع قانون تعیین تکلیف وضعیت ثبتی اراضی و ساختمانهای فاقد سند رسمی
آگهی موضوع ماده ۳ قانون و ماده ۱۳ آئین نامه قانون تعیین تکلیف وضعیت ثبتی اراضی و ساختمانهای فاقد سند رسمی
برابر رای شماره ۱۴۰۴۶۰۳۱۸۰۰۴۰۱۳۰۹۷ مورخه ۱۴۰۴/۰۷/۲۵ موضوع قانون تعیین تکلیف وضعیت ثبتی اراضی ساختمانهای فاقد سند رسمی مستقر در واحد ثبتی رودبار، تصرفات ایمان بهرام چوبین فرزند عباس مورد تایید قرار گرفت.
۱- ششدانگ یک قطعه زمین با بنای احداثی به مساحت ۲۷۶/۴۹ متر مربع که به شماره پلاک فرعی ۸۰۳ مجزی از پلاک ۳۹ فرعی از اصلی ۴۳ واقع در توتکابن بخش ۱۸ گیلان از مالکیت نقد علی مهدوی توتکابنی و غیره به آدرس شهرستان رودبار – توتکابن محرز گردیده است.
لذا به منظور اطلاع عموم مراتب در دو نوبت آگهی میشود در صورتی که اشخاص نسبت به صدور سند مالکیت متقاضی اعتراضی داشته باشند میتوانند از تاریخ انتشار اولین آگهی به مدت دو ماه اعتراض خود را به این اداره تسلیم او پس از اخذ رسید ظرف مدت یکماه از تاریخ تسلیم اعتراض دادخواست خود را به مراجع قضایی تقدیم نمایند. بدیهی است در صورت انقضای مدت مذکور و عدم وصول اعتراض طبق مقررات سند مالکیت صادر خواهد شد.
تاریخ انتشار نوبت اول : ۱۴۰۴/۰۹/۱۲
تاریخ انتشار نوبت دوم : ۱۴۰۴/۰۹/۲۶
شناسه ۲۰۶۲۲۰۸
م الف ۲۱۳۱
رئیس ثبت اسناد و املاک رودبار
–انوش اکبری
****

هیات موضوع قانون تعیین تکلیف وضعیت ثبتی اراضی و ساختمانهای فاقد سند رسمی
آگهی موضوع ماده ۳ قانون و ماده ۱۳ آئین نامه قانون تعیین تکلیف وضعیت ثبتی اراضی و ساختمانهای فاقد سند رسمی برابر رای شماره ۱۴۰۴۶۰۳۱۸۰۰۴۰۱۲۶۴۴ مورخه ۱۴۰۴/۰۷/۱۸ موضوع قانون تعیین تکلیف وضعیت ثبتی اراضی ساختمانهای فاقد سند رسمی مستقر در واحد ثبتی رودبار تصرفات زهرا حکیمی فرزند محمد مورد تایید قرار گرفت
۱ ششدانگ یک قطعه باغ به مساحت ۴۴۳۵/۷۳ متر مربع به شماره پلاک فرعی ۳۶۸ مجزی از پلاک ۱ سنگ اصلی ۶۰ واقع در گردویشه بخش ۱۷ گیلان از مالکیت محمد علی یعقوبی و غیره به آدرس شهرستان رودبار – گردویشه محرز گردیده است.
لذا به منظور اطلاع عموم مراتب در دو نوبت آگهی میشود در صورتی که اشخاص نسبت به صدور سند مالکیت متقاضی اعتراضی داشته باشند میتوانند از تاریخ انتشار اولین آگهی به مدت دو ماه اعتراض خود را به این اداره تسلیم و پس از اخذ رسید ظرف مدت یکماه از تاریخ تسلیم اعتراض دادخواست خود را به مراجع قضایی تقدیم نمایند. بدیهی است در صورت انقضای مدت مذکور و عدم وصول اعتراض طبق مقررات سند مالکیت صادر خواهد شد
تاریخ انتشار نوبت اول : ۱۴۰۴/۰۹/۱۲
تاریخ انتشار نوبت دوم : ۱۴۰۴/۰۹/۲۶
شناسه ۲۰۶۳۳۷۹
م الف ۲۱۳۷
رئیس ثبت اسناد و املاک رودبار
انوش اکبری
****

هیات موضوع قانون تعیین تکلیف وضعیت ثبتی اراضی و ساختمانهای فاقد سند رسمی
آگهی موضوع ماده ۳ قانون و ماده ۱۳ آئین نامه قانون تعیین تکلیف وضعیت ثبتی اراضی و ساختمانهای فاقد سند رسمی
برابر رای شماره ۱۴۰۴۶۰۳۱۸۰۰۴۰۱۴۰۲۵ مورخه ۱۴۰۴/۰۸/۰۹ موضوع قانون تعیین تکلیف وضعیت ثبتی اراضی ساختمانهای فاقد سند رسمی مستقر در واحد ثبتی رودبار تصرفات آریا کلانتری محمود آبادی فرزند محمد کاظم مورد تایید قرار گرفت
–۱- ششدانگ یک قطعه زمین مزروعی به مساحت ۳۱۳۰/۵۸ متر مربع به شماره

روزنامه نسیم
www.nasimnews.com

صاحب امتیاز و مدیر مسئول: ابراهیم بهمنی جلالی
لیتوگرافی و چاپ شاخه سبز قم
تلفن تماس: ۳۳۸۵۵۰۰۳ - تلفکس: ۳۳۸۵۵۰۰۲
آدرس: خیابان شهدا- نبش خیابان پاستور

سیاسی ، اجتماعی ، فرهنگی و ورزشی

چهارشنبه ۲۶ آذر ۱۴۰۴ - ۲۶ جمادی الثانی ۱۴۴۷ -۱۷ دسامبر ۲۰۲۵ - شماره ۷۶۳۱

nasimgilan۷۶@yahoo.com

ابری

چهارشنبه ۲۶ آذر ۱۴۰۴
اذان صبح : ۰۴:۳۴
طلوع آفتاب : ۰۵:۵۸
اذان ظهر : ۱۱:۵۵
غروب آفتاب : ۱۷:۵۱
اذان مغرب : ۱۸:۰۹
نیمه شب : ۲۳:۱۳

۷۵ سال آزمون و خطا در قیمت بنزین/ چرا شوک قیمتی همیشه شکست خورده است؟

نشست «آسیب‌شناسی مصوبه سه‌نرخی شدن بنزین» در دانشگاه صنعتی شریف برگزار شد.

در میانه گفتمان پرچالش «ناترازی بنزین» در کشور، آمفی‌تئاتر پژوهشکده علوم و فناوری‌های انرژی، آب و محیط زیست دانشگاه صنعتی شریف، میزبان نشستی بود که بحث‌های آن از جنس داده و تصمیم بود نه شعار. این گردهمایی علمی-تحلیلی به بررسی مصوبه تازه هیأت وزیران درباره اجرای طرح بنزین سه‌نرخی اختصاص داشت؛ مصوبه‌ای که از اصلاح منطقی یارانه سوخت سخن می‌گوید اما نگرانی عمومی از تبعات اقتصادی و اجتماعی آن را نمی‌توان نادیده گرفت.

در این نشست، عماد رفیعی از شرکت ملی پالایش و پخش، مهدی رجبعلی از ایپکو، یوسف بهمنی از سازمان برنامه و بودجه، امین حسنی از پژوهشکده انرژی شریف، علی فریادرس، پژوهشگر اقتصاد انرژی، و عباس ملکی، استاد سیاست‌گذاری انرژی، از دیدگاه‌های فنی، اقتصادی و سیاستی به نقد این طرح پرداختند.

رفیعی: طی ۷۵ سال، ۲۱ بار قیمت بنزین افزایش یافت اما هیچ‌کدام کارساز نبود

عماد رفیعی، مدیر امور مصرف و پیشگیری از قاچاق شرکت ملی پالایش و پخش فرآورده‌های نفتی ایران، با اشاره به سابقه طولانی یارانه انرژی در کشور گفت: ایران نخستین کشوری نیست که با چالش یارانه‌های انرژی مواجه شده و در طول حدود ۷۵ سال گذشته، بارها سیاست افزایش دستوری قیمت بنزین را تجربه کرده است. به گفته وی، طی ۷۴ سال گذشته، ۲۱ مرحله افزایش قیمت بنزین به‌صورت دستوری انجام شده که به‌طور متوسط هر سه و نیم سال یک‌بار بوده و دست‌کم در سه مقطع، با اعتراضات و تنش‌های اجتماعی همراه شده است؛ موضوعی که نشان می‌دهد راه‌حل‌های تکراری گذشته، کارآمد نبوده‌اند.

رفیعی با اشاره به نخستین تجربه افزایش قیمت بنزین در سال ۱۳۴۳ تصریح کرد: دو برابر شدن قیمت بنزین در آن سال، تنها طی چند روز منجر به افزایش قیمت همه اقلام بازار شد و حتی قیمت نان نیز بالا رفت؛ این تصمیم با ناآرامی‌های اجتماعی همراه شد و دولت وقت ناچار شد با اعزام نیرو و عقب‌نشینی از تصمیم خود، شرایط را کنترل کند. به گفته وی، این الگو در سال‌های بعد نیز تکرار شده و شباهت زیادی به رخدادهای دهه‌های اخیر دارد.

وی با بیان اینکه اختلاف‌نظر درباره شیوه توزیع یارانه بنزین موضوعی تازه نیست، گفت: حتی در سال ۱۳۵۹ نیز در مجلس این بحث مطرح بوده که آیا یارانه بنزین باید به کد ملی تعلق بگیرد یا صرفاً به دارندگان خودرو؛ شهید رجایی در همان زمان تأکید داشت که بنزین کالایی نیست که همه مردم به‌طور برابر از آن استفاده کنند و سیاست‌گذاری در این حوزه باید مبتنی بر عدالت مصرف باشد.

مدیر امور مصرف و پیشگیری از قاچاق شرکت ملی پالایش و پخش با اشاره به نمودار دلاری قیمت بنزین اظهار کرد: بررسی‌ها نشان می‌دهد قیمت واقعی بنزین در ایران به‌شدت کاهش یافته و امروز بنزین با نرخ حدود یک تا دو سنت عرضه می‌شود، در حالی که در مقاطعی از دهه ۹۰، قیمت دلاری آن به بیش از ۶۰ سنت نیز رسیده بود. این فاصله قیمتی، زمینه‌ساز ناترازی، افزایش مصرف و قاچاق سوخت شده است.

رفیعی با اشاره به حجم بالای یارانه انرژی در کشور بیان کرد: طی ۱۴ سال اخیر، حدود هزار و ۳۳۵ میلیارد دلار یارانه انرژی در ایران توزیع شده، در حالی که کل منابع صندوق توسعه ملی از زمان تأسیس تاکنون حدود ۱۴۶ میلیارد دلار بوده است. به‌طور متوسط سالانه نزدیک به ۹۰ میلیارد دلار یارانه انرژی پرداخت شده که سهم بنزین از آن در سال گذشته حدود ۲۱.۵ میلیارد دلار برآورد می‌شود. این در حالی است که استمرار این روند می‌تواند کشور را به واردکننده بنزین تبدیل کند.

وی با تشریح سازوکار «قیمت‌گذاری خودکار سوخت» (AFTM) گفت: تجربه کشورهای مختلف نشان می‌دهد خروج دولت از قیمت‌گذاری دستوری و حرکت به سمت فرمول‌های شفاف و پویا، می‌تواند از بروز ناترازی، کسری بودجه و بحران بدهی جلوگیری کند. این فرمول‌ها معمولاً بر مبنای قیمت فوب، هزینه حمل، پالایش، مالیات و سهم یارانه تنظیم می‌شوند و در صورت اجرای صحیح، امکان پیش‌بینی‌پذیری را برای اقتصاد فراهم می‌کنند.رفیعی تأکید کرد: صندوق بین‌المللی پول نیز بر اجتناب از حذف دفعتی یارانه انرژی تأکید دارد و تجربه کشورهایی مانند نیجریه نشان می‌دهد که شوک قیمتی ناگهانی، به اعتراضات گسترده اجتماعی منجر می‌شود؛ بنابراین حذف یارانه باید تدریجی، زمان‌بندی‌شده و همراه با بازتوزیع هدفمند یارانه به دهک‌های پایین باشد.

وی درباره اثر افزایش قیمت بنزین بر تورم گفت: از منظر علم اقتصاد، افزایش قیمت بنزین لزوماً به تورم پایدار منجر نمی‌شود؛ بلکه بخش قابل توجهی از تورمی که مشاهده می‌شود، ناشی از تورم انتظاری است که معمولاً در طول یک سال تخلیه می‌شود. آنچه اهمیت دارد، حفظ قدرت خرید دهک‌های پایین و جلوگیری از فشار معیشتی بر اقشار آسیب‌پذیر است.

مدیر امور مصرف و پیشگیری از قاچاق شرکت ملی پالایش و پخش با استقبال از مصوبه اخیر دولت اظهار کرد: برای نخستین‌بار، دولت به‌جای اعلام یک عدد ریالی، فرمول مشخصی ارائه داده و قیمت بنزین را به نرخ خرید از پالایشگاه‌ها متصل کرده است. این اقدام می‌تواند به شفافیت کمک کند، مشروط بر آنکه فرمول بدون مداخله دستوری اجرا شود و منابع حاصل نیز صرف بازتوزیع هدفمند شود، نه هزینه‌های جاری.

رفیعی در پایان با اشاره به عملکرد صنعت پالایش و پخش در شرایط بحرانی گفت: در روز سوم جنگ، ۲۰۰ میلیون لیتر بنزین در کشور توزیع شد که نشان می‌دهد با مدیریت صحیح، امکان تأمین پایدار سوخت وجود دارد. امیدواریم با تعدیل تدریجی قیمت، تراز تولید و مصرف برقرار شود و در نهایت، کیفیت سوخت و هوای کلان‌شهرها بهبود یابد.

یوسف بهمنی: نرخ سوم بنزین هر سه ماه بازنگری می‌شود

یوسف بهمنی، سرپرست برنامه‌ریزی امور انرژی سازمان برنامه و بودجه، در نشست خبری حاضر شد و درباره سیاست‌های دولت در مدیریت مصرف سوخت و متنوع‌سازی سبد سوخت گفت: «مصوبه اخیر بنزین اقدامی بود که بعد از مدت‌ها انجام شد. من قصد نقد این اقدام را ندارم، اما می‌خواهم خواستگاه آن و چرایی انجام آن را توضیح دهم. طبق برنامه هفتم، قانونگذار در آیین‌نامه و جز در جزء دو بند ماده ۴۶ تکلیف کرده بود که دولت باید برنامه جامع تامین و تخصیص حامل‌های انرژی شبکه حمل و نقل را با رویکرد متنوع‌سازی سبد سوخت تهیه و به تصمیم هیئت وزیران برساند. این برنامه با همکاری دستگاه‌های مختلف تا برج ششم امسال ابلاغ شد.»

وی افزود: «در این برنامه جامع، راهبردهایی برای مدیریت مصرف انرژی ارائه شده است. یکی از محورهای برنامه، اصلاح تدریجی قیمت سوخت متناسب با تورم بود که مصوبه اخیر دولت نیز بر آن اساس است. نرخ بنزین در این مصوبه با هدف کاهش مصرف افزایش پیدا نکرده است، بلکه نرخ سوم (اضطراری) به فرمولی که آقای رفیعی توضیح دادند متصل شده تا پتانسیل قاچاق کاهش یابد.»

بهمنی توضیح داد: «طبق مصوبه، نرخ سوم هر سه ماه یک بار بازنگری و ابلاغ می‌شود. همچنین، در برنامه جامع تامین و تخصیص حامل‌های انرژی شبکه حمل و نقل، هشت راهبرد کلان تعریف شده که باید موازی با اصلاح قیمت‌ها اجرا شوند. در این برنامه، ترکیب سبد بهینه حمل و نقل بار و مسافر مشخص شده و مدل‌سازی ۲۰ ساله سهم حامل‌های انرژی تدوین گردیده است.»

وی گفت: «یکی دیگر از راهکارهای غیرقیمتی، نوسازی ناوگان حمل و نقل عمومی و حذف پیمایش‌های غیرضروری است که نیازمند سرمایه‌گذاری روی حمل و نقل عمومی است. مصرف بالا در سال‌های گذشته ناشی از انباشت خودروهای فرسوده بوده و متوسط مصرف روزانه بنزین به ۱۳۰ میلیون لیتر رسیده است.»

وی ادامه داد: «کنترل قاچاق از طریق توزیع بهینه و برقی‌سازی ناوگان از دیگر محورهای برنامه جامع است. شهرداران کلان‌شهرها مکلف هستند با مشاوران ذی‌صلاح، برنامه و مکان‌یابی ایستگاه‌های شارژ را انجام دهند و شش ماه فرصت دارند تا این برنامه را تکمیل کنند. همچنین، مشوق‌هایی برای نوسازی ناوگان فرسوده با خودروهای برقی پیش‌بینی شده است.»

بهمنی تصریح کرد: «اصلاح حامل‌های انرژی و کاهش آلودگی هوا از دیگر اهداف برنامه است. کیفی‌سازی سوخت از سال ۱۳۹۳ آغاز شد، اما با افزایش مصرف، پروژه‌های پالایشگاه‌ها متوقف شدند. در برنامه هفتم، پالایشگاه‌ها موظف شده‌اند ۴۰ درصد از سود خود را به بهینه‌سازی سوخت اختصاص دهند و در غیر این صورت، از تخفیف ۵ درصدی نفت محروم خواهند شد.»

وی درباره سی‌ان‌جی گفت: «سی‌ان‌جی یک موفقیت بزرگ در دو سه دهه گذشته بوده است. کشور ما با داشتن نزدیک به ۱۸ درصد ذخایر گاز دنیا توانسته بخش قابل توجهی از مصرف حمل و نقل را به سی‌ان‌جی منتقل کند. سرمایه‌گذاری انجام شده در این حوزه حدود هفت تا هشت میلیارد دلار است و حدود ۲۵۰۰ جایگاه عرضه سی‌ان‌جی در کشور موجود است. این جایگاه‌ها در حالت استاندارد توانایی عرضه ۴۵ تا ۷۰ میلیون متر مکعب سی‌ان‌جی در روز را دارند.»

وی توضیح داد: «اگر از این ظرفیت به درستی استفاده شود، نه تنها واردات بنزین کاهش می‌یابد، بلکه می‌توانیم صادرکننده شویم و تراز ارزی کشور افزایش یابد. با اصلاح نرخ بنزین، جذابیت خودروهای سی‌ان‌جی برای مردم بیشتر خواهد شد و فناوری‌های روز نیز اقبال مردم را افزایش می‌دهد.»

بهمنی افزود: «برای توسعه سی‌ان‌جی، افزایش ناوگان تولیدی و خودروهای دوگانه‌سوز کارخانه‌ای لازم است. دولت هزینه‌های دوگانه‌سوز کردن خودروهای بنزینی را از محل صرفه سوخت تامین می‌کند. هدف‌گذاری شده است که تا کنون نزدیک به ۴۰۰ هزار دستگاه خودرو به صورت رایگان دوگانه‌سوز شوند و در سه سال آینده یک میلیون دستگاه دیگر اضافه خواهد شد.»وی تصریح کرد: «افزایش جایگاه‌های سی‌ان‌جی در استان‌های مرزی به ویژه سیستان و بلوچستان ضروری است، زیرا عمده قاچاق بنزین از این مناطق انجام می‌شود. همچنین، قیمت‌گذاری باید از دست دولت خارج شود تا تولید خودروهای سی‌ان‌جی با فناوری روز انجام شود و مردم اقبال بیشتری نشان دهند.»بهمنی در پایان گفت: «فناوری‌های جدید حوزه سی‌ان‌جی شامل نسل چهارم و مخازن فیبرکربن است که باید وارد کشور شود. پیمایش خودروها باید افزایش یابد و خودروهای جدید با فناوری روز تجاری‌سازی شوند. منابع حمایت از سی‌ان‌جی از جمله یک درصد صادرات نفت، گاز و میعانات گازی است که سالانه حدود ۷۰ هزار میلیارد تومان به این حساب واریز می‌شود. دولت قصد دارد از تولید، تبدیل و احداث جایگاه‌های سی‌ان‌جی حمایت کند.»

رجبعلی: سه‌نرخی شدن بنزین تأثیر چندانی بر هزینه نهایی سواری ندارد

مهدی رجبعلی، مدیرعامل شرکت تحقیقات موتور ایران (ایپکو)، در این نشست گفت: «سلام عرض می‌کنم خدمت شما بزرگواران و ممنونم از اینکه فرصت در اختیار من قرار دادید. سعی می‌کنم بدون ورود به جزئیات فنی، درباره اقتصاد حوزه فرآورده‌های سوختی، بنزین و تأثیر فناوری‌های مختلف خودرویی بر سرمایه‌گذاری خودروساز و هزینه نهایی مصرف‌کننده صحبت کنم.»

وی توضیح داد: «وقتی درباره مصرف خودرو صحبت می‌کنیم، عددی که اعلام می‌شود بر اساس شرایط استاندارد، چرخه استاندارد، شرایط محیطی کنترل‌شده و پیمایش مشخص اندازه‌گیری می‌شود. این عدد در حدود ۱۱ کیلومتر و طی حدود ۲۰ دقیقه محاسبه و سپس به مصرف در ۱۰۰ کیلومتر تبدیل می‌شود، اما واقعیت مصرف خودرو در شرایط واقعی متفاوت است.»

رجبعلی افزود: «در تست استاندارد، شیب وجود ندارد، هیچ‌یک از تجهیزات جانبی مانند کولر، بخاری، چراغ‌ها یا سایر مصرف‌کننده‌ها روشن نیستند. همین تفاوت‌ها باعث می‌شود بین عدد درج‌شده روی برچسب مصرف سوخت و مصرف واقعی خودرو اختلاف ایجاد شود.»

وی با اشاره به عوامل مؤثر بر مصرف واقعی خودرو گفت: «پنج عامل اصلی در این اختلاف نقش دارند که من فقط روی قوای محرکه تمرکز می‌کنم. بسیاری از فناوری‌هایی که امروز در خودرو استفاده می‌شوند، بیشتر برای بهبود قابلیت رانندگی در شرایط خاص هستند و راندمان را در نقاط بد کاری افزایش می‌دهند، اما در شرایط عادی الزاماً کاهش مصرف چشمگیر ایجاد نمی‌کنند.»

مدیرعامل ایپکو ادامه داد: «برای خودروهای موجود در ایران، یک خودروی مبنا با وزن حدود ۱۳۰۰ کیلوگرم، موتور ۰.۷ لیتر و گیربکس دستی، عدد مصرف استانداردی در حدود ۱۷۰ گرم دارد. هر ۲۳.۵ گرم در کیلومتر معادل یک لیتر بنزین در ۱۰۰ کیلومتر است. این عدد را به‌عنوان مبنا در نظر گرفتیم تا تأثیر فناوری‌های مختلف را بررسی کنیم.»

وی گفت: «اگر این موتور به توربو مجهز شود، عدد مصرف به حدود ۱۶۵ می‌رسد و حدود ۲۰۰ دلار به قیمت قوای محرکه اضافه می‌کند. اگر به هیبرید خفیف ۴۸ ولت تبدیل شود، بدون قابلیت رانش برقی، حدود ۱۲۰۰ دلار به قیمت محصول اضافه می‌شود.»

رجبعلی افزود: «در مورد موتورهای سی‌ان‌جی تنفس طبیعی که اکنون در کشور داریم، مصرف به حدود ۱۵۰ می‌رسد و قیمت خودرو حدود ۶۰۰ تا ۶۵۰ دلار افزایش پیدا می‌کند. همان‌طور که آقای بهمنی اشاره کردند، اگر این اختلاف قیمت به مصرف‌کننده منتقل نشود، خودروساز انگیزه‌ای برای حرکت به این سمت نخواهد داشت.»

وی ادامه داد: «در صورت استفاده از تزریق مستقیم بنزین (GDI)، عدد مصرف به حدود ۱۴۵ می‌رسد و مجموع هزینه توربو و GDI حدود ۴۰۰ تا ۴۵۰ دلار قیمت محصول را افزایش می‌دهد. اگر موتور سه سیلندر با فناوری ساده‌تر استفاده شود، مصرف به حدود ۱۴۰ می‌رسد و قیمت محصول در حدود ۴۰۰ دلار افزایش پیدا می‌کند.»

رجبعلی تصریح کرد: «در خودروی گازسوز بهینه، که امیدواریم تا اوایل سال آینده وارد بازار شود، مصرف به حدود ۱۲۵ گرم می‌رسد و قیمت خودرو حدود ۷۰۰ تا ۷۵۰ دلار افزایش می‌یابد. این عدد بر اساس تست واقعی است، نه شبیه‌سازی.»

وی افزود: «در هیبرید کامل یا فول هیبرید، مصرف به حدود ۱۲۰ می‌رسد اما قیمت خودرو حدود ۳ هزار دلار افزایش پیدا می‌کند. در رنج‌اکستندر که پیمایش برقی کامل دارد و از ژنراتور استفاده می‌کند، افزایش قیمت به حدود ۶۵۰۰ تا ۷۰۰۰ دلار می‌رسد.»

مدیرعامل ایپکو با اشاره به خودروهای برقی گفت: «مصرف واقعی خودروهای برقی به زیرساخت برق کشور بستگی دارد. در نروژ این عدد حدود ۳ گرم، در فرانسه ۲۴۵ گرم، در آمریکا ۱۴۰ گرم و در ایران بر اساس آخرین محاسبات حدود ۱۳۵ گرم است، چون برق کشور عمدتاً از سوخت فسیلی تأمین می‌شود. در این حالت، قیمت خودرو حدود ۸ تا ۹ هزار دلار افزایش پیدا می‌کند.»

وی گفت: «برای مصرف‌کننده‌ای که سالانه ۲۰ هزار کیلومتر پیمایش دارد، با در نظر گرفتن اینکه مصرف واقعی حدود ۱.۵ برابر مصرف استاندارد است، سه‌نرخی شدن بنزین تأثیر قابل‌توجهی بر هزینه نهایی خودروهای سواری ندارد.»

رجبعلی توضیح داد: «در خودروی گازسوز، مصرف‌کننده در ابتدا حدود ۹۰ میلیون تومان هزینه بیشتری پرداخت می‌کند، اما سالانه حدود ۶.۵ میلیون تومان در هزینه سوخت صرفه‌جویی می‌شود. با فرض عمر ۱۵ ساله خودرو، اختلاف هزینه‌ها تقریباً به صفر می‌رسد، اما ارزش زمانی پول باعث می‌شود همچنان از نظر اقتصادی برای مصرف‌کننده جذاب نباشد.»

وی تأکید کرد: «تجربه گذشته نشان داده که قیمت بنزین به‌تنهایی مسئله را حل نمی‌کند. در کوتاه‌مدت افزایش قیمت باعث کاهش مصرف می‌شود، اما پس از مدتی مصرف دوباره به روند قبلی بازمی‌گردد؛ تجربه‌ای که در کشورهای دیگر از جمله ژاپن نیز دیده شده است.»

رجبعلی در پایان گفت: «بنزین، گاز و سایر حامل‌های انرژی باید به‌صورت یکپارچه دیده شوند. بدون سیاست‌های مکمل، نه فناوری به‌تنهایی و نه قیمت به‌تنهایی می‌تواند الگوی مصرف را اصلاح کند.»

حسنی: سیاست سوختی باید ۲۰ ساله باشد/ تضمین امنیت انرژی، بر اهداف اقتصادی اولویت دارد

امین حسنی، استادیار پژوهشکده علوم و فناوری‌های انرژی، آب و محیط زیست، در این نشست گفت: «ما الان یک‌سری سیاست‌گذاری روی اصلاح قیمت سوخت داریم، با هدف تضمین امنیت انرژی و امنیت ملی. البته اهداف اقتصادی هم مطرح هستند، اما اولویت اول همیشه امنیت انرژی است.»

وی با اشاره به اهمیت نگاه بلندمدت افزود: «خوب است که هنگام اجرای این سیاست‌ها، یک دید نسبت به آینده هم داشته باشیم؛ ببینیم ۲۰ سال دیگر کجا خواهیم بود. برای مثال، نرخ مالکیت خودرو در ایران را با آمار کشورهای توسعه‌یافته مقایسه کرده‌ایم. آخرین آمار ایران مربوط به سال ۲۰۱۷ است: ۱۹۰ خودرو به ازای هر هزار نفر. در حالی که کشورهای توسعه‌یافته مانند آمریکا و کشورهای اروپایی، پترن متفاوتی دارند و هنوز ظرفیت زیادی برای رشد مالکیت خودرو در ایران وجود دارد.»

او درباره ماندگاری خودروها در ایران گفت: «باید هم تعداد خودروها و هم طول عمرشان را بررسی کنیم. بر اساس آمار، خودروها در ایران تا ۳۰-۴۰ سال در ناوگان باقی می‌مانند. این موضوع روی سیاست‌گذاری‌های فناوری‌محور بسیار مؤثر است.»

حسنی همچنین درباره تاثیر سیاست‌های مختلف بر مصرف سوخت گفت: «اگر هیچ اقدامی نکنیم، نسبت به سال ۲۰۱۵-۲۰۱۶، احتمالاً مصرف بنزین تا ۲۵۰-۳۰۰ درصد افزایش پیدا می‌کند. استفاده از خودروهای هیبریدی، گازسوز یا افزایش قیمت سوخت می‌تواند تا ۳۰-۴۰ درصد مصرف را کاهش دهد.»

سخنگوی قوه قضاییه:

منتظر گزارش دولت و نهادهای نظارتی درباره بانک آینده هستیم

سخنگوی قوه قضاییه گفت: آنچه که خط قرمز ماست مبارزه با فساد است و از آن کوتاه نمی‌آییم و در همه دوره‌ها و در این دوره اخیر نیز تلاشمان در این دوره بیشتر شده است ولی از سرو صداهای رسانه‌ای پرهیز کرده‌ایم.

اصغر جهانگیر جهانگیر با بیان اینکه از انتقادهای سازنده استقبال می‌کنیم اما اگر افراد به جای نقد مطالبی را مطرح کنند که جنبه مجرمانه داشته باشد قطعا قوه قضاییه به وظیفه خود عمل خواهد کرد، گفت: کسانی انتقادهایی را متوجه بخش های مختلف از جمله قوه قضاییه می‌کنند و در این روزها هجمه‌هایی نسبت به قوه قضاییه مطرح شده است، دستگاه قضایی از انتقادهای سازنده استقبال می‌کند و تلاش می‌کند با پیگیری انتقادهای سازنده بتواند رفتارهای خود را اصلاح کند.

سخنگوی قوه قضاییه همچنین با اشاره به تهیه و تنظیم بیانیه حقوقی بین‌المللی با همکاری ۱۴۰ نهاد داخلی و خارجی برای محکومیت جنایات رژیم صهیونیستی و برگزاری ده‌ها نشست علمی و تخصصی داخلی و بین‌المللی در این زمینه گفت: مجموعه این اقدامات نشان می‌دهد قوه قضاییه و سایر نهادهای کشور در قبال تجاوز صورت‌گرفته علیه ملت ایران کوتاه نخواهند آمد و پیگیری حقوقی و قضایی این جنایات تا تنبیه نهایی متجاوز با جدیت ادامه دارد.

سخنگوی قوه قضاییه در پاسخ به سوالی درباره آخرین وضعیت پرونده قاچاق سوخت موسوم به طوفان در استان هرمزگان، گفت: این پرونده در شعبه سوم بازپرسی دادسرای عمومی و انقلاب بندرعباس در حال رسیدگی است.

وی افزود: در جریان تحقیقات، بیش از ۱۰ گروه واتساپی مرتبط با این شبکه رصد شد و در مجموع ۳۵ شبکه سازمان‌یافته مرتبط با یکدیگر شناسایی شدند. این ارتباطات با بررسی اسناد مالی و اطلاعات به‌دست‌آمده از صرافی‌ها مشخص شد.

جهانگیر اضافه کرد: در این پرونده، فروش سوخت به یک شرکت اماراتی از طریق حساب‌های بانکی ۷۵۳ نفر از قاچاقچیان و مرتبطانشان انجام می‌شد. گردش مالی این افراد طی سال‌های اخیر بر اساس برآورد کارشناسی حدود ۱۶۷ همت بوده و حجم سوخت قاچاق شده توسط این شبکه بیش از ۴ میلیارد لیتر برآورد می‌شود.

وی اظهار کرد: با دستور قضایی، ۹۵۲۸ نفر از افراد مرتبط با اعضای اصلی شبکه به دلیل مراودات غیرمعمول ممنوع‌المعامله شدند تا اموال و نقل و انتقالات ناشی از قاچاق و عواید حاصل از آن توقیف شود که تاکنون ۷۸۲۹ نفر تعیین تکلیف شده‌اند و پرونده سایر افراد نیز در حال بررسی است. مالکیت ۴۳۲ لنج صیادی و تجاری که به‌طور مستقیم یا غیرمستقیم با این شبکه مرتبط بودند نیز شناسایی و با دستور قضایی توقیف شدند.

سخنگوی قوه قضاییه گفت: این پرونده دارای هفت متهم اصلی است که ۶ نفر در زندان به سر می‌برند و یک نفر با قرار وثیقه آزاد شده است.

سخنگوی قوه قضاییه در پاسخ به سوالی در خصوص آخرین وضعیت انبارهای سازمان اموال تملیکی گفت: پیگیری‌های قضایی و اقدامات سازمان مربوطه از سال ۱۴۰۰ تاکنون منجر به بهبود قابل توجه وضعیت این انبارها شده است. پس از بازدید رئیس قوه قضاییه از یکی از انبارها در سال ۱۴۰۰ و انتقادات ایشان، دستورات فوری به دادستانی‌ها و سازمان اموال تملیکی صادر شد تا سرکشی مستمر از انبارها انجام شود و کالاهای موجود به سرعت تعیین تکلیف شوند.

سخنگوی قوه قضائیه درباره آخرین وضعیت پرونده بانک آینده گفت: این پرونده با ابعاد مختلف از گذشته تاکنون در دستور کار قرار داشته است؛ چه از زمانی که موضوع جدیدی پیرامون بانک آینده مطرح شد و چه پیش از آن.

وی افزود: بر اساس دستور ریاست محترم قوه قضاییه به مراجع نظارتی و بانک مرکزی، اقدامات مرتبط ادامه داشته است.

وی تاکید کرد: تا زمان حاضر، پرونده‌ای علیه افراد بانک مرکزی یا سایر بخش‌ها تشکیل نشده است و منتظر دریافت گزارش‌های هیئت وزیران و نهادهای نظارتی هستیم تا اقدامات بعدی صورت گیرد.

قالیباف:

حکمرانی باید فرهنگ پایه باشد؛ مسیر سنتی قانون گذاری اصلاح شود

رئیس مجلس شورای اسلامی گفت: اقدامات، حکمرانی و تصمیمات ما در هر بخش و هر موضوعی باید فرهنگ‌پایه باشد و هیچ استثنایی هم ندارد.

محمدباقر قالیباف در آئین تجلیل از پژوهشگران برتر که در ساختمان شهید شیخ فضل الله نوری مجلس شورای اسلامی برگزار شد، گفت: ضمن عرض تبریک به مناسبت هفته پژوهش، به یکایک شما برادران و خواهران گرامی، خوش آمد می‌گویم.

رئیس مجلس شورای اسلامی خطاب به پژوهشگران حاضر در جلسه، بیان کرد: بنده همواره آثار اندیشه، عقل و تحقیق شما را در تصمیمات مشاهده می‌کنم. خدا قوت می‌گویم و از همه شما عزیزان صمیمانه تشکر می‌کنم.

وی ادامه داد: من قبل از این جلسه، با مدیران مرکز پژوهش‌ها در سطوح مختلف نشستی داشتم. البته در طول سال مدام در خدمت دوستان مرکز پژوهش‌ها هستیم. نکته‌ای که می‌خواهم در اینجا به آن اشاره کنم، این است که مسئله‌ای که بیش از هر چیزی در کشور داریم از آن آسیب می‌بینیم، موضوع حکمرانی در کشور است؛ یعنی یکی از نکات مهمی که مرکز پژوهش‌ها باید به آن توجه کند، این است که همان طور که مرکز پژوهش‌ها در بخش‌های مختلف تولیدات دارد و مطالبش را عرضه می‌کند، مهم‌ترین بحث این است که بتواند دانش حکمرانی را مورد توجه قرار دهد.

رئیس مجلس گفت: نکته بعدی این است که معمولاً با جابجایی دولت‌ها، بخشی از مرکز پژوهش‌ها به سمت بخش اجرا در دولت در بخش‌های مختلف می‌روند که این خوب است. بعد از مدتی، طبیعتاً با جابجایی دوباره، به مرکز پژوهش‌ها برمی‌گردند. به نظر من این خیلی خوب است که دوستان هم در حوزه حکمت نظری و هم در حوزه حکمت عملی یاد می‌گیرند.

جابجایی صندلی نباید نقش و ماهیت ما را عضو کند

وی با بیان اینکه در مراکز پژوهش، الزاماً همه چیز مطابق با حوزه اجرا نیست، تأکید کرد: جابجایی صندلی نباید نقش و ماهیت ما را عضو کند. این خطر بزرگی است و می‌تواند خطر بزرگی برای حکمرانی و رفتارهای فردی ما در حوزه مسائل تربیتی و اخلاقی داشته باشد و خسارت‌های فردی و جمعی به دنبال داشته باشد.

قالیباف ادامه داد: اسماعیلی، معاون پارلمانی رئیس جمهور هم به این مسئله اشاره کرد که ما هر کجا مسئول می‌شویم، وزیر، وکیل یا رئیس می‌شویم، احساس می‌کنیم دیگر چون روی صندلی نشستیم، علامه شده‌ایم و نیازی به همکاری، گفتگو، پژوهش و استفاده از نخبگان و اندیشمندان نیست. این نیز یکی از اشکالات و خسارت‌هایی است که ما را مرتب با موانع مواجه می‌کند و برخی مشکلات کشور ممکن است دو دهه، سه دهه یا حتی چهار دهه حل نشده باقی بماند. این نکته اساسی باعث می‌شود اثرگذاری لازم در فرآیند تصمیم‌سازی و تصمیم‌گیری برای حکمرانی آسیب ببیند.

کمیسیون‌ها اساس کار و ستون فقرات در مجلس هستند

رئیس مجلس شورای اسلامی با اشاره به اهمیت کمیسیون‌ها در فرآیند قانون‌گذاری و نظارت، گفت: در ورودم به مجلس یازدهم بیان کردم که کمیسیون‌ها اساس کار مجلس هستند و قانون‌گذاری، نظارت و سایر وظایف، در کمیسیون‌ها است و ستون فقرات در مجلس، کمیسیون‌ها هستند.

وی ادامه داد: درست عمل کردن، دقیق تصمیم گرفتن و به قانون تبدیل کردن در صحن، به زحمتی که دوستانمان در کمیسیون‌ها کشیدند؛ فسفری که سوزاندند و عرقی که ریختند، برمی‌گردد، چرا که در صحن مجلس خیلی نمی‌توان تغییری در محتوا ایجاد کرد، ممکن است تنها یک رفع اشکال انجام شود.رئیس مجلس در پایان خطاب به پژوهشگران حاضر در نشست، گفت: نقش شما بی‌نظیر است و توقع من از شما جوانان متعهد و اندیشمند کشور این است که با کمک نخبگان و تا پایان مجلس دوازدهم، مسیر سنتی قانون‌گذاری را با فرصت‌هایی که فناوری در اختیار ما گذاشته است، اصلاح کنید.

سخنگوی دولت:

روسای برخی شعب بانکی عزل شدند/پیش‌نویس تعیین تکلیف نیروهای شرکتی آماده شد

سخنگوی دولت با قدردانی از همراهی مردم با طرح اصلاح قیمت بنزین، گفت: اصلاحات اقتصادی در راستای حفظ کرامت و منزلت مردم انجام می‌شود. فاطمه مهاجرانی در ابتدای نشست خبری هفتگی که در مجموعه پالایشگاه شازند اراک برگزار شد، با بیان اینکه ما به ارتباط صنعت، جامعه و دانشگاه نزدیک می‌شویم، اظهار کرد: رئیس‌جمهوری ماموریت ویژه‌ای در زمینه آب به محوریت دانشگاه تهران و ۳۰ دانشگاه دیگر به جامعه دانشگاهی ارائه کرده است که نشان از جایگاه علم و توجه بر جایگاه کارشناسان از سوی دولت است.وی با اشاره به اقدام دولت برای اصلاح قیمت بنزین، ادامه داد: با هماهنگی خوب مردم موضوع خیلی آرام و منطقی پیش رفت. تاکسیرانی و تاکسی‌های اینترنتی و همچنین وانت‌بارها و موتورها همراهی خوبی داشتند و هماهنگی‌های لازم برای انجام این اصلاحات اقتصادی انجام گرفت.

سخنگوی دولت اظهار کرد: اصلاحات اقتصادی در راستای حفظ کرامت و منزلت مردم انجام می‌شود.مهاجرانی با بیان اینکه مردم برای رساندن صدای خود به مسئولان تجمعاتی برگزار می‌کنند، ادامه داد: استانداری خوزستان در همین راستا سالنی به نام «صدای مردم» را برای پاسخگویی مسئولان و اعلام مطالبات مردمی با حفظ شأن و کرامت مردم، آماده کرده است. مسئولان استانی هم در این سالن برای پاسخگویی حاضر می‌شوند.وی در پاسخ به پرسشی موضع دولت درباره اصلاح قانون مهریه، اظهار کرد: دولت صراحتاً با اصلاح قانون مهریه مخالف است. معتقدیم باید به گونه‌ای رفتار شود که حقوق زنان محترم شمرده شود. در بسیاری از اوقات موضوع مهریه، اهرمی است برای اینکه زنان بتوانند حقوق خود را بگیرند و این یعنی موضوع، لزوماً دریافت مهریه نیست.سخنگوی دولت در پاسخ به پرسش ایسنا درباره اینکه نتایج جلسات دولت و مجلس برای ارائه لایحه بودجه متفاوت با سال‌های بودجه به چه نتایجی رسیده است، گفت: دولت مکلف شده تا زمانی که لایحه بودجه را می‌خواهد ارائه دهد صرفاً در قالب جداول کلان و تفصیلی مالی به صورت یک‌مرحله‌ای عمل کند که تا اول دی‌ماه آماده و تحویل می‌شود.مهاجرانی ادامه داد: اصلاحات جدیدی از جمله نرخ حقوق و دستمزد، سقف معافیت‌های مالیاتی، عوارض و موارد گمرکی از این‌دست است که هماهنگی خوبی نیز میان دولت و مجلس در این زمینه وجود دارد و تا یکم دی‌ماه بودجه با هماهنگی معاون پارلمانی و تلاش‌های سازمان برنامه و بودجه تحویل مجلس می‌شود.وی در پاسخ به پرسشی درباره تامین ارز کالاهای اساسی، تاکید کرد: ارز کالاهای اساسی تامین و قسمتی پرداخت شده است. دولت راه‌های مختلف را دنبال می‌کند تا نیازهای مردم به‌ویژ